آرمان ملّی
armanmeli.ir
سال پنجم
شماره ۱۹۲۶
دوشنبه
۱۴۰۳ • ۰۷ • ۰۲
۱۹ ربیع‌الاول ۱۴۴۶/ ۲۳ سپتامبر ۲۰۲۴

سید مصطفی هاشمی طبا در گفت‌وگو با «آرمان ملی»:

تنش‌های بین‌المللی با رفاه داخلی در تضاد قرار دارد

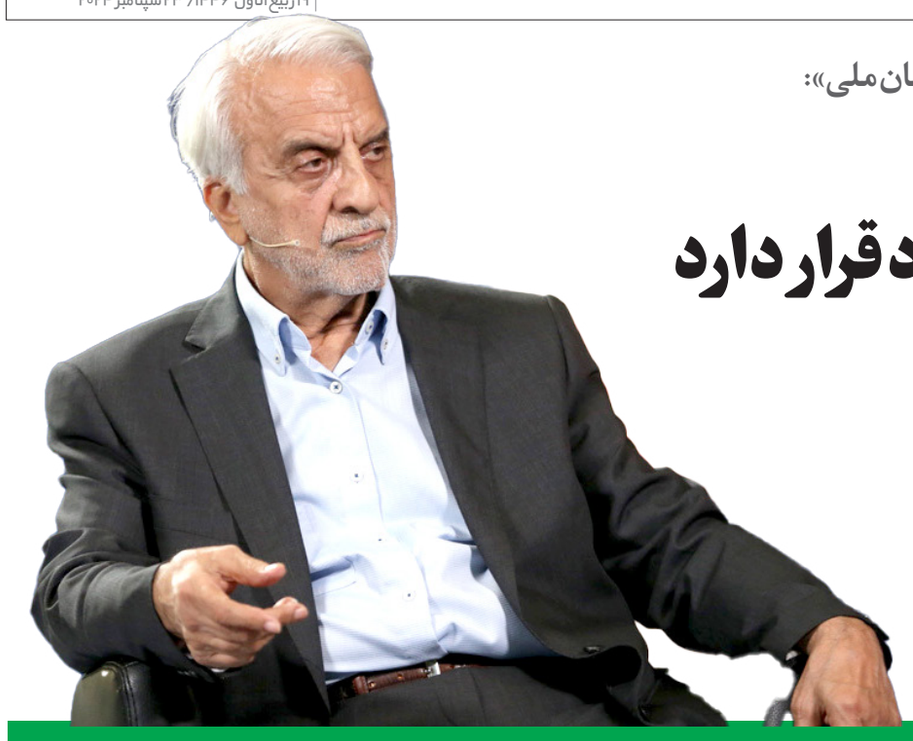

کابینه ائتلافی است نه وفاق ملی

در یک فضای متشنج نمی‌توان جامعه را به سمت رفاه سوق داد

آرمان ملی- احسان انصاری: سید مصطفی هاشمی‌طبا از نامزدهای انتخابات ریاست جمهوری ۱۳۹۶ ایران بود ولی با اینکه از نامزدی انصراف نداد، اعلام کرد به حسن روحانی، رئیس جمهور وقت و دیگر نامزد انتخابات رأی خواهد داد. او در دولت‌های محمد جواد باهنر و میرحسین موسوی وزیر صنایع و در دولت دوم هاشمی رفسنجانی و دولت اول سید محمد خاتمی (از سال ۱۳۷۲ تا ۱۳۸۰) معاون رئیس جمهور و رئیس سازمان تربیت بدنی بوده‌است. او همچنین از ۱۳۶۵ تا ۱۳۶۷ و از ۱۳۷۵ تا ۱۳۸۳ رئیس کمیته ملی المپیک جمهوری اسلامی ایران بود. «آرمان ملی» برای تحلیل و بررسی مهم‌ترین چالش‌ها و فرصت‌های پیش روی دولت پزشکیان با مهندس هاشمی طبا که تجربه حضور در دولت‌های مختلف را داشته گفت‌وگو کرده که در ادامه می‌خوانید.

مهم‌ترین اولویت دولت پزشکیان را چه می‌دانید و آیا کابینه‌ای که تشکیل شده از توانایی کافی برای تحقق این اولویت‌ها برخوردار است؟

شرایط کشور و منطقه پیچیده و گول زننده شده است. شرایط به شکلی است که ما به دنبال اقداماتی هستیم، اما شرایط و زمینه‌های این اقدامات فراهم نیست. کشور ما همواره در معرض تنش و جنگ قرار داشته و در ۴۰ سال گذشته جز مقطعی که ما به صورت مستقیم و تحمیلی با عراق در جنگ بودیم همواره در حالت تنش و تخاصم با آمریکا و برخی کشورهای دیگر قرار داشته‌ایم. ما سال‌هاست در کشور شعار مرگ بر آمریکا می‌دهیم و به‌رغم اینکه سیاست‌های دو کشور در گذر زمان تغییر کرده، اما این تنش تغییر نکرده و به همین دلیل فضای کشور یک فضای مبارزه است. در چنین شرایطی است که عنوان می‌شود که قرار است برای مردم رفاه ایجاد کنیم. این در حالی است که در چنین شرایطی فراهم کردن رفاه برای مردم بسیار سخت است و تنها اتفاقی که رخ می‌دهد این است که منابع کشور از بین می‌رود. همه دولت‌ها با شعار رفاه و بهبود شرایط اقتصادی مردم روی کار آمدند. با این وجود به دلیل فضایی که در کشور وجود دارد تحقق این موضوع امکان پذیر نیست. ما باید به سمتی حرکت کنیم که سیاست خارجی با سیاست‌های داخلی شباهت داشته باشد و در یک راستا قرار داشته باشد. نمی‌توان شرایطی را در نظر گرفت که ما در عرصه سیاست خارجی در یک فضای مبارزه و تنش قرار داشته باشیم و در فضای داخلی رفاه و آسایش مردم وجود داشته باشد. به همین دلیل وعده‌هایی که دولت‌های پیشین در این زمینه دادند محقق نشده است.

این وضعیت درباره دولت پزشکیان هم وجود دارد؟

تفاوتی نمی‌کند که چه دولتی روی کار آمده و بلکه تا زمانی که ما چنین سیاست‌هایی را در عرصه بین‌المللی دنبال می‌کنیم نمی‌توان انتظار داشت که مردم در داخل کشور در رفاه زندگی کنند. من مخالف مبارزه با آمریکا و یا تشکیل جبهه مقاومت نیستم، اما زمانی که چنین رویکردی در عرصه بین‌المللی در پیش گرفته‌ایم نباید به مردم وعده رفاه و بهبود وضعیت اقتصادی در کمترین زمان داد. کره شمالی کشوری است که همواره به دنبال جنگ و تنش در عرصه بین‌المللی است. مردم این کشور نیز در وضعیت سختی زندگی می‌کنند. تکلیف این کشور مشخص است و قصد تغییر آن را هم ندارد. ما نیز اگر می‌خواهیم مبارزه کنیم نباید به مردم وعده رفاه و زندگی عالی بدهیم که چنین چیزی در شرایط تنش امکان پذیر نیست. این یک واقعیت غیرقابل انکار است که کشوری که هزینه‌های زیادی برای مبارزه در عرصه بین‌المللی می‌کند نمی‌تواند از شرایط رفاه داخلی برخوردار باشند و مردم آن در وضعیت اقتصادی خوبی زندگی نمی‌کنند. در دهه‌های گذشته نیز ما تنها از منابع داخلی استفاده کرده‌ایم و در زمینه‌های دیگر مانند مبادلات و سرمایه‌گذاری‌های اقتصادی وضعیت خوبی نداشته‌ایم. به همین دلیل نیز منابع داخلی روز به روز کاهش پیدا کرده است. آقای پزشکیان نیز به تنهایی نمی‌تواند این شرایط را تغییر بدهد. تنها راه حلی که وجود دارد این است در مصرف منابع داخلی تا آنجا که امکان دارد صرفه جویی کنیم و به محرومان برسیم و پس از آن تلاش کنیم در مسیر توسعه قرار داشته باشیم. در غیر این صورت اتفاق خاصی در دولت پزشکیان نیز در کشور رخ نخواهد داد.

آقای پزشکیان به دنبال کاهش این تنش‌ها و تعامل با کشورهای جهان است. در چنین شرایطی نیز نمی‌توان نسبت به تغییر وضعیت اقتصادی مردم خوش بین بود؟

> اقدام مثبتی صورت گرفته است. من بر این باور هستم که هرکسی از هر مذهب و جنسیتی که شایسته‌تر است باید در مسند کار قرار بگیرد. اینکه عنوان می‌شود دولت برای اینکه به قومیت‌ها و مذاهب اهمیت بدهد از بین آنها مدیر انتخاب می‌کند صحیح نیست. اصل مطرح کردن این موضوع نیز درست نیست

وضعیت تنش‌های بین‌المللی ایران با کشورهای جهان بسیار پیچیده شده و شرایط به شکلی شده که اگر ایران نیز به دنبال کاهش تنش باشد قدرت‌های جهانی این رویکرد را بر نمی‌تابند و همچنان به این تنش‌ها درباره ایران دامن می‌زنند. موضوع هم تنها تنش یا کاهش تنش‌ها نیست، بلکه یک رودررویی کامل است. من مخالف این رودررویی و سیاست خارجی نیز نیستم. با این وجود معتقدم سیاست‌های داخلی باید با سیاست‌های خارجی هماهنگ باشد. مردم و حامیان آقای پزشکیان نیز خود را فریب ندهند و منتظر رفاه و وضعیت بهتر معیشتی نباشند. تغییر این وضعیت با سیاست‌های موجود امکان پذیر نیست و خوش بینی که برخی دارند واقعی نیست. دولت‌های مختلفی تاکنون روی کار آمده‌اند که تاکنون نتوانسته‌اند این مشکلات را حل کنند. اگر قرار بود با این سیاست‌ها مشکلات کشور حل شود این اتفاق در دولت‌های گذشته رخ داده بود و نیاز نبود منتظر باشیم در دولت پزشکیان این اتفاق رخ بدهد. اگر قرار است در آینده نیز با همین سیاست‌ها جلو برویم باید سیاست‌های انقباضی در پیش بگیریم و منابع داخلی را صرفه جویی کند. به نظر می‌رسد تقابل با قدرت‌های جهانی همچنان در کشور وجود خواهد داشت. در چنین شرایطی دولت پزشکیان تنها می‌تواند با سیاست‌های انقباضی در بهترین حالت از بدتر شدن وضعیت زندگی مردم جلوگیری کند.

> آقای پزشکیان نام کابینه خود را وفاق ملی گذاشته است در حالی که کابینه‌ای که شکل گرفته یکدست نیست و بیشتر شبیه کابینه ائتلافی است تا وفاق ملی. در ایران اصلا شکل‌گیری کابینه وفاق ملی امکان‌پذیر نیست. کابینه‌های ائتلافی در همه کشورهای جهان مرسوم است. به عنوان مثال حزبی که ۳۰ درصد آرای مردم را به دست آورده در کنار احزاب دیگر کابینه تشکیل می‌دهد و هر حزب براساس رأیی که از مردم گرفته در کابینه سهم دارند

آیا روند تشکیل کابینه به شکلی است که بتوان نسبت به تغییر وضعیت زندگی مردم خوش بین بود؟ کابینه پزشکیان به چه میزان از توانایی عبور از چالش‌ها برخوردار است؟

باید سیاست‌ها تغییر کند و اینکه چه کسی بر مسند کار قرار دارد زیاد تفاوتی ندارد. اگر آقای پزشکیان می‌خواهد شرایط کشور را تغییر بدهد باید در مسیری حرکت کند که برخی سیاست‌های کلی تغییر کند. آقای پزشکیان نام کابینه خود را وفاق ملی گذاشته است در حالی که کابینه‌ای که شکل گرفته یکدست نیست و بیشتر شبیه کابینه ائتلافی است تا وفاق ملی. در ایران اصلا شکل گیری کابینه وفاق ملی امکان پذیر نیست. کابینه‌های ائتلافی در همه کشورهای جهان مرسوم است. به عنوان مثال حزبی که ۳۰ درصد آرای مردم را به دست آورده در کنار احزاب دیگر کابینه تشکیل می‌دهد و هر حزب براساس رأیی که از مردم گرفته در کابینه سهم دارند. در چنین شرایطی نام چنین کابینه‌ای ائتلافی خواهد بود که از احزاب و گروه‌های مختلف تشکیل شده است. اینکه آقای پزشکیان به دنبال وحدت و وفاق در کشور است رویکرد پسندیده‌ای است، اما واقعیت این است که تشکیل کابینه وفاق ملی در ایران امکان پذیر نیست.

چرا امکان پذیر نیست؟

تفکرات و دیدگاه‌های موجود در کشور ما بسیار با هم متفاوت و گاهی در تضاد قرار دارد. به عنوان مثال آقای پزشکیان چگونه می‌تواند جبهه پایداری و اصلاح طلبان را زیر چتر وفاق ملی جمع کند؟ آیا چنین امکانی در کشور ما وجود دارد؟ وفاق ملی به معنای این است که همه افراد و گروه‌های فکری و سیاسی از عمق وجود با هم وفاق داشته باشند. این در حالی است که در شرایط کنونی بر سر هر مسأله‌ای در کشور دیدگاه‌های مختلفی وجود دارد و گروه‌های سیاسی همواره در حالت دعوا با هم قرار دارند تا تفاهم و وفاق. مردم با هم کاری ندارند و شیعه و سنی و قومیت‌های مختلف با هم زندگی می‌کنند و مشکلی ندارند. این جریان‌ها و گروه‌های سیاسی هستند که به اختلافات دامن می‌زنند.

در دولت پزشکیان زنان نسبت به گذشته نقش بیشتری خواهند داشت. این در حالی است که اولین معاون رئیس جمهور استاندار سنی و احتمالا استاندار زن نیز در دولت پزشکیان خواهد بود. دیدگاه شما درباره این انتصابات چیست؟

من با این رویکرد موافق نیستم که اگر یک استاندار زن یا سنی باشد اقدام مثبتی صورت گرفته است. من بر این باور هستم که هرکسی از هر مذهب و جنسیتی که شایسته‌تر است باید در مسند کار قرار بگیرد. اینکه عنوان می‌شود دولت برای اینکه به قومیت‌ها و مذاهب اهمیت بدهد از بین آنها مدیر انتخاب می‌کند صحیح نیست. اصل مطرح کردن این موضوع نیز درست نیست. در کشورهای دیگر اگر عنوان شود که ما مدیری از بین سیاهپوستان انتخاب کرده‌ایم و آن را به مردم اعلام کنند نشانه نژادپرستی قلمداد می‌شوند. این در حالی است که در کشورهای دیگر اصل بر شایسته سالاری و تخصص است و مهم نیست که فردی که به عنوان مدیر انتخاب می‌شود چه مذهب و نژادی دارد. این ما هستیم که به چنین مسائلی دامن می‌زنیم.

«جهاد»؛ قیام جدید موشک‌های سوخت مایع با سکوی پرتاب جدید

روز گذشته، شنبه، و در جریان رژه ۳۱ شهریور نیروهای مسلح در تهران، سامانه موشکی «جهاد» برای نخستین مرتبه به نمایش درآمد. آن طور که روز گذشته اعلام شد جهاد، یک موشک بالستیک سوخت مایع با برد ۱۰۰۰ کیلومتر است و به خلاف سایر موشک‌های سوخت مایع ایرانی دارای پرتابگر دوفروندی است. با نگاهی به ظاهر موشک جهاد می‌توان دریافت که این موشک در حقیقت نمونه بهینه‌شده موشک قیام است که قبلاً برد آن از ۸۰۰ کیلومتر به ۱۰۰۰ کیلومتر افزایش یافته و سر جنگی آن نیز هدایت‌پذیر شده بود. در سال‌های بعد تصاویری از نمونه بهینه‌شده موشک قیام با سر جنگی متفاوت منتشر شد. این تصاویر نشان می‌داد سر جنگی سه مخروطی معمولی این موشک با یک سر جنگی جداشونده و هدایت‌پذیر تعویض شده است تا دقت اصابت این موشک افزایش یابد، همین امر سبب شد دقت اصابت موشک قیام به زیر ۵۰ متر افزایش یابد. مهرماه سال ۱۳۹۷ و در جریان عملیات ضربت محرم اما تصاویری از موشک قیام منتشر شد که نشان می‌داد علاوه بر بهنیه‌سازی سر جنگی این موشک، بالک‌های کوچکی هم به انتهای بدنه موشک اضافه شده است تا موشک به‌کمک آنها بتواند پروفایل پروازی بهتری را طی کند. سال ۱۴۰۰ بر اساس اطلاعاتی که در سایت وزارت دفاع منتشر شد مشخص شد نسل جدید موشک قیام علاوه بر پروزرسانی‌های قبلی در زمینه برد نیز با رسیدن به برد ۱۰۰۰ کیلومتر بهینه‌سازی جدیدی را دریافت کرده است و به این ترتیب نسل جدید موشک قیام متولد شده است. این موشک جدید که جهاد نام گرفته است به سر جنگی حدودا ۶۰۰ کیلوگرمی مجهز شده است و متوسط سرعت آن بیش از ۸ برابر سرعت صوت است. علاوه بر این جهاد از یک سکوی پرتاب متفاوت نسبت به سایر موشک‌های سوخت مایع ایرانی بهره می‌برد که به آن قابلیت شلیک همزمان دو فروند از این موشک را می‌دهد، این امر موجب می‌شود بتوان در مدت زمان کمتری تعداد موشک بیشتری شلیک کرد که با توجه به زمانبر بودن آماده‌سازی موشکهای سوخت مایع نسبت به سوخت جامد به افزایش کمیت شلیک موشک و جبران زمان آماده‌سازی آن کمک می‌کند. البته پس از رونمایی از موشک‌های خیبرشکن و شهید حاج قاسم، نسل جدیدی از سکوهای پرتاب موشک بالستیک ایرانی نیز عملیاتی شد. این سکوی پرتاب جدید که در موشک فتاح نیز به‌کارگیری شد دارای سامانه DRU یا سامانه ناوبری دقیق است که داده‌های دقیق موقعیت و وضعیت پرتابگر را ارائه می‌دهد و با کمک آن پرتابگرها بلافاصله پس از مستقر و باز شدن لانچر اقدام به شلیک می‌کنند و سپس لانچر بسته می‌شود و سریعا محل را ترک می‌کند.

یادداشت

کارسخت ایران در بازار عراق

بهرام امیراحمدیان
کارشناس مسائل بین‌الملل

در جهان معاصر روابط بین دولت‌ها بیشتر در بستر روابط اقتصادی و به طور عمده تجاری شکل می‌گیرد. صادرات کالا و خدمات موجب تنیدگی اقتصادی و به دنبال آن زمینه‌های روابط سیاسی و دیپلماتیک را گسترش می‌دهد. کالاها به ویژه کالاهای مصرفی خانوار، نقش مهمی در ارتقای جایگاه کشور صادر کننده بین مصرف‌کنندگان کشورهای وارد کننده دارد. برای نمونه هیچ نوع کالای مصرفی وارد شده از روسیه در بازار ایران گردش ندارد. ولی در جامعه عراق کالاهای ساخت ایران گردش زیادی دارد. ایران بعد از چین دومین کشور صادر کننده به عراق است. در سال ۱۴۰۲ عراق با واردات ۹/۴ میلیارد دلار کالا از ایران، سهمی برابر ۱۸/۷ درصد از کل واردات را به خود اختصاص داده است. از سوی دیگر صادرات عراق به ایران در سال ۱۴۰۲ با ۵۸۵ میلیون دلار سهمی ناچیز در کل واردات ایران داشته (کمتر از یک درصد). ارتقای موقعیت یک کشور در کشور همسایه بستگی به میزان و کیفیت کالاهایی دارد که صادر می‌کند. به همین سبب تشکل‌های صادراتی و استانداردسازی کالاهای صادراتی، حفظ کیفیت و تداوم و ثبات تامین، می‌تواند به ثبات بازار و در نتیجه افزایش موقعیت کشور بین مصرف‌کنندگان هدف صادراتی گردد. سفر اخیر رئیس جمهور دکتر پزشکیان به عراق، اگرچه بازتاب وسیعی در رسانه‌های دو کشور و منطقه داشته است، ولی جنبه‌های فرهنگی و سیاسی آن بیشتر مورد توجه قرار گرفته است، در حالی که در این گونه دیدارها لازم است هیأت‌هایی از بخش‌های مختلف صنعتی و بازرگانی و کشاورزی و سرمایه‌گذاران رئیس جمهور را همراهی کمی کردند. در عین حال در گزارش‌ها از امضای ۱۴ مورد موافقتنامه بین دو کشور خبر داده می‌شود. همچنین با وجود تمایل دو کشور برای آزاد سازی پول‌های بلوکه شده ایران در عراق دارند، ولی متاسفانه دولت عراق با محدودیت‌هایی روبه روست که از عمده‌ترین آن تحریم ایران و مانع بزرگ FATF است که با وجود مساعی رئیس جمهور پزشکیان در دیدار با مقامات عراق ممکن نشده است. اهمیت روابط با عراق همسایه غربی برای ایران تا بدان اندازه است که دکتر پزشکیان رئیس جمهوری جدید ایران نخستین سفر خارجی خود را به عراق اختصاص داده است. رئیس جمهور و هیأت همراه دیداری از بصره در جنوب عراق داشتند که در نوع خود اقدامی شایسته است که برای نخستین بار در برنامه دیدار رسمی روسای جمهور ایران از عراق است. این دیدار بازتابی گسترده داشته و موجب استقبال پر شور شیعیان عراق قرار گرفته است. همچنین تاکید رئیس جمهور بر جدیت بیشتر در اتمام پروژه راه‌آهن شلمچه- بصره نشان از اهمیت روابط اقتصادی بین دو کشور دارد. این و عراق دارای ظرفیت‌های مناسبی برای مشارکت در زنجیره ارزش «ابتکار کمربند و راه» چین برخوردارند. پس از تحریم روسیه از سوی اتحادیه اروپا «کریدور اقتصادی پل نوین اوراسیا» که صادرات چین را از طریق راه‌آهن و جاده با گذر از آسیای مرکزی به روسیه و از آنجا به بلاروس و سپس لهستان و از آنجا به آلمان منتقل می‌کرد، از سال ۲۰۲۲ مسدود شده است. مسیر جایگزین در همین ابتکار، کریدور شماره شش «چین- آسیای مرکزی- آسیای غربی- اروپا» بوده است که با گذر از ایران (در همان مسیر جاده ابریشم تاریخی)، چین را به بازارهای اروپا متصل می‌کرد. انتظار می‌رفت که چین با در نظر گرفتن وزن ایران در منطقه و حجم روابط تجاری بین دو کشور، این مسیر را فعال سازد. ولی عملا اتفاقی رخ نداده است. در این زمینه اگر عراق با ایران با گفت‌وگو با چین در «ابتکار کمربند و راه»: فعال شوند، می‌توانند در مسیر جاده ابریشم تاریخی با چین همکاری داشته باشند. چین با گذر از آسیای مرکزی در همان مسیر تاریخی می‌تواند از مسیرهای ریلی (با اتصال راه‌آهن ایران به راه‌آهن عراق و سوریه) با سواحل شرقی دریای مدیترانه و بازارهای اروپایی دسترسی داشته باشد. در این مسیر چین زمینه‌های بهره‌مندی از سرمایه‌گذاری در زیرساخت‌های حمل و نقل، صادرات کالا (بازارهای منطقه)، واردات مواد خام و انرژی و مهم‌تر از همه امنیت جاده‌ها و کالاها و امنیت از مزاحمت‌های ایالات متحده بهره‌مند شود. این مورد مهم می‌تواند بین ایران، عراق و سوریه با جدیت دنبال شود. بخشی از تجارت دو کشور هم به تجارت و مبادله کالا در بازارچه‌های مرزی اختصاص دارد. بازارچه‌های فعال تمرچین، مریوان و بانه در ایجاد اشتغال در محدوده‌های خود نقش مثبتی داشته‌اند. توجه بایسته به پدیده «کولبری» در منطقه مرزی ایران و عراق، یکی از نقاط منفی دولت جمهوری اسلامی ایران است که نیازمند توجه ویژه دکتر پزشکیان رئیس جمهور محترم است. این مورد بازتاب منفی در روابط بین دو کشور دارد. یکی دیگر از مسائل گسترش روابط اقتصادی ایران و عراق می‌تواند تاسیس «منطقه آزاد تجاری مشترک» در مرزهای مشترک باشد. در این زمینه آماده سازی بسترهای قانونی و حقوقی و همچنین اقتصادی و زیرساختی ضروری است. فعال سازی و تغییرات ساختاری و ترکیب اعضای کمیسیون مشترک همکاری‌های اقتصادی بین دو کشور، با توجه به تغییرات و تحولات منطقه‌ای و کشوری بسیار ضروری می‌نماید. وجود کشورهای رقیب منطقه‌ای در بازارهای عراق، جدیت بیشتر ایران برای حفظ بازارهای صادراتی به عراق را ضروری می‌سازد. ایران با در نظر گرفتن تغییرات اقلیمی و تبعات منفی ناشی از آن به ویژه در زمینه ریزگردهایی که در اثر خشکاندن تالاب‌ها در عراق ناشی و استان‌های مرزی ایران به ویژه خوزستان را با تهدیدهای زیست محیطی روبه‌رو می‌سازد، لازم است با جدیت موضوع را با همکاری با عراق دنبال کند. مدیریت مشترک منابع آبی و استفاده بهینه از آن نیازمند جدیدت و پیگیری دوجانبه است. آقای پزشکیان در این سفر از اقلیم کردستان عراق دیدار داشته است که در نوع خود از ارزش دیپلماتیک بالایی برخوردار است.

گزارش

سفری در میانه دود و آتش

ادامه از صفحه ۲/ واقعیت آن است که در شرایط کنونی ارسال پیام آمادگی برای مذاکره در زمینه هسته‌ای به منظور رفع تحریم‌ها بر اساس وعده‌هایی که مسعود پزشکیان داده است بسیار دشوار است چرا که منطقه بر اثر حوادث چند وجهی که در آن رخ داده با شب و روزی متفاوت روبه‌روست. منطقه از این حوادث در شرایط باروری قرار گرفته و به عبارت بهتر همگان در انتظار زایمانی تاریخی هستند. زایمانی که هر سوی آن علاقه دارند نتیجه مطلوب خود را از آن دریافت کند. اسرائیل به دنبال نابودی حماس و محور مقاومت و حتی درگیری ایران و آمریکا در پس این زایش است. ایران به دنبال در محاصره قرار دادن اسرائیل است و آمریکا نیز انتظار دارد فرزند این زایمان هر چه باشد منافع او را تامین کند. در چنین شرایطی آیا سخن گفتن از آمادگی برای مذاکرات رفع تحریم‌ها از سوی پزشکیان در مجمع عمومی سازمان ملل متحد اثرگذار است؟ و شاید اگر او از لزوم پایان دادن به جنگ در غزه و آرامش در منطقه و محکومیت حرکت‌های تروریستی اسرائیل سخن بگوید دستاوردهای بیشتری را داشته باشد.

حوادث لبنان برای بی‌اثری سخنان پزشکیان

برخی از تحلیلگران معتقدند اساسا اسرائیل حوادث کنونی در خاورمیانه را ایجاد کرده و بر طبل تنش می‌کوبند تا دولت جدید حاکم بر تهران نتواند با ادبیاتی صلح طلبانه به سراغ حل چالش‌های خود در حوزه روابط بین‌الملل برود چرا که از منظر تل‌آویو وجود یک ایران گرفتار شده در چارچوب تحریم ارزش زیادی دارد تا ایرانی که توانسته تحریم‌های خود را لغو کند و به سمت قدرتمند شدن در عرصه اقتصادی گام بردارد. با این وجود به نظر نباید به این زمینه چینی‌ها توجه چندانی صورت بگیرد. پزشکیان باید محکم و استوار با جامعه جهانی سخن بگوید و حتی از مذاکرات همه جانبه حرف بزند و به جهان چه غرب و چه شرق عالم این پیام را ارسال کند که هم دولت در ایران و هم بخش مهمی از حاکمیت خواستار بهبود جایگاه ایران هستند. لذا از تله تنشی که اسرائیل ایجاد کرده است نخواهد افتاد.

سفری که می‌تواند شگفتانه شود

در شرایط کنونی که همه مشکلات تحریم ایران و حتی به زعم برخی کارشناسان برخی مسائل امنیتی در منطقه ارتباط زیادی به فقدان ارتباط بین ایران و آمریکا دارد و بسیاری معتقدند پیغام و پیغام‌های اعراب و اروپایی‌ها بین ایران و آمریکا نمی‌تواند به حل چالش دو سویه بینجامد شاید تصمیمی جدی در این ارتباط گرفته شود و تهران و واشنگتن از فرصت مجمع عمومی سازمان ملل برای ارتباط پیام مستقیم به هم استفاده کنند البته باید دید اجازه ارسال پیام مستقیم از سوی پزشکیان به بایدن صادر شده است یا نه اگر چنین اجازه‌ای وجود داشته باشد شگفتانه‌ای برای رفع تحریم‌ها در پس ارسال این پیام‌ها در سفر رئیس جمهور به سازمان ملل دور از ذهن نیست

خبر

انهدام شبکه همکار رژیم صهیونیستی در ۶ استان

روابط عمومی کل سپاه در اطلاعیه‌ای از دستگیری ۱۲ تن از عناصر همکار رژیم صهیونیستی در ۶ استان کشور که تحت شبکه‌ای قصد انجام اقدامات ضد امنیتی در ایران را داشتند خبر داد. به گزارش فارس، در پی اقدام هوشمندانه سربازان گمنام امام‌زمان (عج) در سازمان اطلاعات سپاه در زیر ضربه قراردادن شبکه‌ای متشکل از ۱۲ تن از عناصر مزدور و همکار رژیم صهیونیستی در ۶ استان کشور که قصد انجام اقدامات ضد امنیتی علیه مردم عزیزمان را داشتند، روابط عمومی کل سپاه اطلاعیه صادر کرد. متن اطلاعیه به این شرح است:

بسم‌ا... الرحمن الرحیم به آگاهی مردم شریف و قهرمان ایران می‌رساند: در پی شکست و ناکامی مفتضحانه رژیم صهیونیستی و حامیان غربی و اروپایی آن به‌ویژه آمریکا در دستیابی به اهداف شوم و اهریمنی علیه مردم غزه و لبنان، سردمداران جنایتکار این رژیم جعلی و نژادپرست برای فرار از مخمصه راهبردی این روزها، در تلاش برای سرایت بحران به داخل خاک جمهوری اسلامی ایران، برآمده و طراحی سلسله اقدامات ضد امنیتی در کشورمان را در دستور کار خود قرار داده بود. در راستای مقابله با این توطئه سربازان گمنام امام‌زمان (عج) در سازمان اطلاعات سپاه پاسداران انقلاب اسلامی با استعانت از خداوند متعال و هوشیاری، هوشمندی، اشراف اطلاعاتی و میدانی و تلاش جهادی و انقلابی، شبکه‌ای متشکل از ۱۲ تن از عناصر مزدور و همکار این رژیم که قصد انجام اقدامات ضد امنیتی علیه مردم را داشتند، در ۶ استان شناسایی و تحت ضربه قاطع اطلاعاتی قرار گرفتند.

روابط عمومی کل سپاه پاسداران انقلاب اسلامی