وزارت ورزش «دونگ» بانوان هاکی را پرداخت کرد!

آرمان ملی: هزینه بانوان ملی‌پوش هاکی روی یخ کشورمان که با مبالغ شخصی خود در مسابقات قهرمانی آسیا شرکت کرده و به نایب قهرمانی رقابت‌ها رسیده بودند پرداخت شد.

نایب قهرمانی

ملی‌پوشان هاکی روی یخ کشورمان در دیدار فینال رقابت‌های قهرمانی بزرگسالان بانوان آسیا مقابل تیم قدرتمند و با سابقه تایلند قرار گرفتند که طی آن نمایندگان شایسته ایران از پس تیم‌ملی هاکی روی یخ تایلند بر نیامدند و نایب قهرمان آسیا شدند. شیرزنان ایرانی پس از شکست تیم‌های هند، کویت و قرقیزستان در مرحله مقدماتی و غلبه بر تیم امارات در مرحله حذفی به دیدار نیمه نهایی و جدال با سنگاپور راه پیدا کردند و توانستند به پنجمین پیروزی ارزشمند خود دست یافته و شگفتی خود در اولین حضور آسیایی را کامل کنند. این دیدار در ست اول با نتیجه یک بر صفر به نفع تایلند، در ست دوم با نتیجه یک بر صفر به سود ملی‌پوشان ایران پیگیری شد تا نتیجه بازی یک بر یک مساوی پیش برود. در ست سوم که ست نهایی بود ۲ بر صفر به نفع تایلند به پایان رسید تا در مجموع ۳ بر یک به پیروزی برسند. ملی‌پوشان هاکی روی یخ ایران که فقط سه سال از فعالیت‌شان در این رشته به واسطه افتتاح پیست المپیک سایز ایران مال می‌گذرد و برای نخستین بار در مسابقات قهرمانی آسیا حضور یافته‌اند. در این رقابت‌ها موفق شدند نتیجه قابل توجهی را کسب کنند. اعظم سنایی، الهام مدیردهقان، نگار خرم، فاطمه اسماعیلی، زهرا رضایی، حدیث خلج، یگانه بهرامی، آذین قارونی، هلیا سوهانی، فاطمه شاهسوند، نگار ارجمند، حدیثه پورهاشمی، شبنم‌عرب، عسل حیدری، دیانا فرزام نیا، دیبا فرزام نیا، هدیه آقایی، فاطمه آقایی، زهرا قاسمی و آرزو ایزدی نمایندگان ایران را در این دوره از رقابت‌ها هستند. فرزاد هوشیدری و اعظم سنایی سرمربی و مربی تیم‌ملی اعزامی کشورمان هستند و اوویس حسن زاده نیز بعنوان مدیر تیمهای ملی کاروان اعزامی را همراهی کردند.

صحبت بازیکن

اعظم سنایی، بازیکن تیم‌ملی بانوان هاکی روی یخ در حاشیه مراسم استقبال از تیم‌ملی بانوان هاکی روی یخ اظهار کرد: ما سه سال است که زمین یخ داریم. از وقتی که زمین‌مان افتتاح شد، ما تمرینات خود را شروع کردیم و اردوها شروع شد. ما اردوهای متمرکزی داشتیم و در نهایت ۲۰ نفر به مسابقات بازی‌های آسیایی اعزام شدند. او در ادامه درباره سطح مسابقات آسیا و اقیانوسیه گفت: سطح مسابقات بسیار بالا بود. به غیر از ایران، ۷ تیم دیگر حضور داشتند. مسابقات در گروه برگزار شد و با توجه به اینکه ایران اولین حضور خود را در این مسابقات داشت، در گروه توانست به عنوان تیم اول در گروه دوم این مسابقات به مرحله بعدی راه پیدا کند. ما تا فینال پیش رفتیم اما متاسفانه با یک بازی نزدیک نتیجه را واگذار کردیم و قهرمانی را از دست دادیم. سنایی در پاسخ به این سوال که چقدر باید امکانات برای بانوان هاکی روی یخ فراهم شود تا این تیم به مقام قهرمانی نیز دست پیدا کند؟ گفت: همیشه این فرصت هست که بگوییم باید امکانات بیشتری وجود داشته باشد. قطعا همیشه این مساله وجود دارد اما چیزی که در تیم ما وجود داشت که باعث شد با این سرعت پیش برویم، اراده و خواستن بود و از این به بعد هم خواهیم داشت. امیدوارم امکانات بیشتر باشد و هر امکاناتی که باشد، ما تمام تلاش خود را می‌کنیم. کاپیتان تیم‌ملی بانوان هاکی روی یخ در پاسخ به این سوال که دختران ایرانی چه چیزی بیشتر حریف‌های خود در مسابقات بازی‌های آسیایی داشتند؟ گفت: اتحاد و خواستن در تیم باعث این اتفاقات شد.

هزینه

مشرق نیوز نوشت: علی بازگشا، یکی از کاربران فضای مجازی با انتشار متنی در صفحه توئیتر خود درباره بانوان هاکی ایران زمین نوشت: «میدونستید تیم‌ملی هاکی بانوان با هزینه شخصی و دُنگی رفتند مسابقات آسیایی!؟» از سوی دیگر کاوه صدقی، رئیس انجمن هاکی روی یخ ایران در مورد روند شکل گیری و آماده‌سازی تیم‌ملی هاکی روی یخ زنان ایران به ایسنا گفت: تیم‌ملی هاکی روی یخ ایران با تاسیس پیست ایران‌مال تاسیس شد. برای شرکت در مسابقات هم نیاز به لیگ داشتیم که دو دوره لیگ برگزار کردیم. این اولین دوره حضور ایران در قهرمانی آسیا و اقیانوسیه است. صدقی با بیان اینکه بازیکنان هاکی روی یخ سه سال است که در اردوی تیم‌ملی هستند و سه ماه است که به صورت متمرکز زیر نظر فرزاد هوشیدری کار می‌کنند، ادامه داد: در این مدت مربیانی از روسیه، آلمان و اسلواکی با این تیم کار کردند. از آنجا که در این سه سال نمی‌توانستیم در مسابقات حضور پیدا کنیم و مسابقات آسیا هم به دلیل کرونا برگزار نمی‌شد، در کاپ امارات شرکت کردیم که نایب قهرمان شدیم. همچنین در مسابقات کشورهای اسلامی هم نایب قهرمانی را به دست آوردیم. نتایج قهرمانی آسیا را هم دیدید. صدقی به حضور تیم هاکی روی یخ زنان در مسابقات با هزینه بخش خصوصی اشاره و بیان کرد: این رشته بدون پیست معنایی ندارد و سرمایه‌گذری ساخت پیست را بخش خصوصی انجام داده است. از طرفی خود بچه‌ها هزینه تجهیزاتشان را داده‌اند، هیچ حقوقی هم ندارند و با عشق این ورزش را دنبال می‌کنند. بدون هیچ کمکی از طرف دولت توانستند در قالب یک مجموعه خصوصی مردمی نایب قهرمانی آسیا را به دست آوردند. بررسی این موضوع ارزشمند است که چقدر با سیستم‌های معمولمان پول خرج می‌کنیم و چه نتیجه‌ای می‌گیریم و در مقابل، در رشته‌ای که یک ریال سرمایه‌گذاری دولتی نداشته چه غرور ملی و شور و هیچانی در دختران سرزمین به وجود آمده است. صدقی در پایان گفت: این نایب قهرمانی شروع کار این دختران است. در آسیا پنج تیم داریم که در سطح یک و دو جهانی شرکت می‌کنند و ما به دلایلی نمی‌توانیم در مسابقات جهانی شرکت کنیم اما مطمئن باشید سال آینده بین هفت تیمی که در آسیا شرکت می‌کنند با طلا برمی‌گردیم.

پرداخت

بعد از ظهر روز سه‌شنبه وزارت ورزش و جوانان در خبری از دستور سیدحمید سجادی وزیر ورزش و جوانان برای پرداخت هزینه‌های اعزام تیم‌ملی هاکی روی یخ بانوان به مسابقات قهرمانی آسیا در تایلند خبر داد. عباس نظریان رئیس فدراسیون اسکی در گفت‌وگو با ایرنا اظهار داشت: وزارت ورزش امروز غروب تمامی هزینه‌های اعزام تیم‌ملی هاکی روی یخ بانوان را واریز کرد. با اطمینان قول می‌دهم که برای این رشته در سال ۱۴۰۲ بودجه اختصاصی خواهیم داشت تا ملی‌پوشان بدون دغدغه به مسابقات بین‌المللی بروند. وی گفت: در این مدت نگاه وزارت ورزش و جوانان به این رشته مثبت بوده و باید از آنها برای این حمایت تشکر کنم.

سردار آزمون:

واقعا بچگانه است که من بگویم اتاق تک نفره می‌خواهم

سردار آزمون مهاجم تیم‌ملی فوتبال ایران با رد درخواست اتاق خصوصی برای حضور در اردوی تیم‌ملی عنوان کرد که از کودکی با امیر قلعه‌نویی همکاری داشته است. او همچنین گفت اگر ایران باز هم با انگلیس بازی کند، شاید ۶ گل و حتی بیشتر بخورد.

بعد از جام‌جهانی ماه‌ها تیم‌ملی فوتبال ایران سرمربی نداشت. منتظر بودند تا تکلیف کی‌روش مشخص شود و بعد از آن بعد از سال‌ها فدراسیون فوتبال ایران به سمت مربی ایرانی روی آورد و امیر قلعه‌نویی را انتخاب کرد. در نخستین اردوی تیم‌ملی با قلعه‌نویی هم حواشی زیادی به خاطر غیبت تو به وجود آمد.

اینکه یک مربی ایرانی به عنوان سرمربی ایران انتخاب می‌شود، اتفاق خوبی است. من به عنوان یک ایرانی افتخار می‌کنم که مربی تیم‌ملی ایرانی باشد. اما در مورد خودم باید بگویم همه چیز را از قبل هماهنگ کرده بودم و مشکلی وجود نداشت ولی وقتی بخواهند حاشیه‌ای بسازند، می‌سازند.

در این میان حتی یکی از روزنامه‌ها خبری منتشر کرد مبنی بر اینکه تو برای حضور در اردوی تیم‌ملی درخواست اتاق خصوصی کرده‌ای و امیر قلعه‌نویی برای مبارزه با بازیکن سالاری گفته است که آزمون اصلا در اردو حاضر نشود.

برخی خبرنگاران را خوب می‌شناسم. نمی‌خواهم تک به تک اسم آنها را بیاورم. برخی خبرنگاران در سمت خودشان با شرافت کار می‌کنند و نان حلال سر سفره‌شان می‌برند، مانند برخی بازیکنان که زحمت می‌کشند و حلال کار می‌کنند ولی برخی می‌خواهند به هر طریقی بازیکنی را بزنند که اصلا برایم اهمیت ندارد. من می‌دانم، مربی تیم‌ملی می‌داند، فدراسیون فوتبال می‌داند و خودتان دیدید که درباره این حواشی هیچ واکنشی نداشتم. آن‌ها می‌توانند درباره هر بازیکنی هر چیزی بگویند اما خودم همیشه دوست داشتم هم‌اتاقی داشته باشم. در لورکوزن و حتی اردوهای تیم‌ملی همیشه به همه بازیکنان اتاق تک نفره می‌دادند اما من شخصا همیشه در اتاق این و آن بودم. ما این مسائل واقعا بچگانه است که من بگویم اتاق تک نفره می‌خواهم.

بعد از اینکه گفته شد به خاطر مسائل شخصی به اردوی تیم‌ملی نیامده‌ای، تصاویر حضورت در تمرین والیبال و همین‌طور هنگام اسب‌سواری دیده شد. این تصاویر حاشیه‌های زیادی ایجاد کرد.

من همه چیز را هماهنگ کرده بودم و برای آن مدرک دارم. چون در اختیار باشگاه بودم باید همه تمریناتم را با باشگاه هماهنگ می‌کردم، از این رو از آقای ژابی آلونسو اجازه گرفتم که والیبال بازی کنم چون اگر مصدوم می‌شدم، مشکلی پیش می‌آمد و به همین خاطر باید از قبل هماهنگ می‌کردم. من GPS داشتم و تمریناتم تحت کنترل باشگاه بود. چون در اردوی تیم‌ملی نبودم تحت مدیریت باشگاهم بودم و کار غیرقانونی انجام ندادم. خودم می‌دانستم چه کار می‌کنم. درباره اسب‌سواری هم من باشگاه دارم و مدیر آن‌جا هستم و باید می‌رفتم. من عاشق حیوانات هستم. چرا این موضوع حاشیه شد؟ چون قبل از مصاحبه‌ها این تصاویر منتشر شد و به خاطر همین این حواشی به وجود آمد. اصلا دوست نداشتم برای تیم‌ملی حاشیه ایجاد شود.

جام ملت‌های آسیا را در پیش داریم و قرار است قرعه‌کشی برگزار شود. دوست داری با چه تیم‌هایی هم‌گروه شویم؟

واقعا برایم فرقی نمی‌کند با چه تیمی هم‌گروه شویم چون در آسیا حرفی برای گفتن داریم. هیچ ترسی نداریم با چه تیم‌هایی هم‌گروه شویم. اگر با هر تیمی هم‌گروه بشویم، بهترین عملکرد را خواهیم داشت.

سال‌هاست به فینال جام ملت‌های آسیا نرسیده‌ایم. در سال‌های اخیر هم با وجود عملکرد خوب در جام ملت‌های آسیا به فینال نرسیدیم. در سال ۲۰۱۹ به ژاپن باختیم و فینالیست نشدیم، آیا الان می‌توانیم با امیر قلعه‌نویی رویای رسیدن به فینال را داشته باشیم؟

در فوتبال همیشه رویاهایی در مغز بازیکنان وجود دارد که بهترین نتیجه را بگیرند، مثلا قهرمانی یا صعود به دور بعد در جام‌جهانی. فوتبال است و می‌توانیم به حقمان برسیم. گاهی در فوتبال اتفاق می‌افتد که شما بهترین تیم را می‌برید. مثلا ما برابر پرتغال به تساوی یک بر یک رسیدیم در حالی که آن‌ها خیلی بهتر از ما بودند. مهم این است که در فوتیال یک تیم باشید، پشت هم باشید و کار کنید. ما بازیکنان درجه یکی در آسیا داریم و می‌توانیم قهرمان شویم ولی واقعا سخت است. باید برای این موضوع برنامه‌ریزی کنیم و امیدوارم این اتفاق امسال رخ دهد.

عکس نوشت

فرصت

وحید امیری وینگر ۳۵ ساله تیم پرسپولیس که برای فصل آینده نیز تحت قرارداد این باشگاه قرار دارد، با نمایش‌های مطمئن اعتماد یحیی را به خوبی جلب کرده و فرصت این را دارد تا در فصل آینده به جمع ۱۰ بازیکن باسابقه تاریخ پرسپولیس نیز اضافه شود.

افتخار

حسین طیبی فوتسالیست ایرانی که در گذشته تجربه قرار گرفتن در جمع ۱۰ بازیکن برتر جهان را هم داشت، حالا به افتخار مهم‌تری با حضور در تیم منتخب فصل لیگ قهرمانان اروپا رسید و امیدوار است روند خوب خودو تیمش در رقابت‌های لیگا ناسیونال اسپانیا نیز ادامه پیدا کند.

آمار

بدون شک اگر حامد لک در ۶ بازی غیبت نداشت یا ضربات پنالتی در ۵ مسابقه وارد دروازه‌اش نمی‌شد، الان یک آمار شگفت‌انگیز و دست‌نیافتنی دیگر در مس رفسنجان و لیگ برتر داشت و شاگردان محمد ربیعی نیز آمار گل خورده کمتری از ۱۲ تای فعلی داشتند.

گفت‌وگو

ورمزیار:

استقلال تمرکز لازم را در دو بازی از دست داد

صادق ورمزیار پیشکسوت استقلال می‌گوید آبی‌پوشان باید در دیدار مقابل مس رفسنجان به دنبال پیروزی باشند تا فاصله‌اش از صدر جدول زیاد نشود.

در خصوص دیدار استقلال مقابل مس رفسنجان صحبت کنید؟

دیدار مقابل مس رفسنجان سخت است زیرا استقلال نباید فاصله‌اش با سایر مدعیان زیاد شود به همین خاطر محکوم به برد است.

آیا قبول دارید استقلال از کورس قهرمانی عقب افتاد؟

به هر حال استقلال در دو بازی اخیرش نتوانست امتیازات لازم را کسب کند و از کورس قهرمانی جا بماند. استقلال تمرکز لازم را در این دو بازی از دست داد و واقعا حیف شد زیرا این تیم در صدر جدول بود و همه چیز در دست خودش بود.

استقلال می‌تواند در جام حذفی به قهرمانی برسد؟

استقلال باید امسال یک‌جام کسب کند تا هواداران رضایت داشته باشند و تیم امسال در شرایط خوبی برای کسب عنوان قهرمانی در این مسابقات است. استقلال پرافتخارترین تیم در این مسابقات است و این بهترین فرصت برای کسب جام است.

عملکرد ساپینتو را در این فصل چطور ارزیابی کردید؟

ساپینتو امسال برای سال اول در فوتبال ما حضور دارد و تجربه حضور را نداشت. وی امسال در خیلی از بازی‌ها محروم بوده و این به استقلال ضربه زده است.

به نظرتان قرارداد ساپینتو باید تمدید شود؟

این تصمیم هیات‌مدیره است که قرارداد این مربی تمدید شود یا خیر. به هر حال باید خیلی از موارد برای فصل آینده مد نظر قرار بگیرد.

خارج از مستطیل سبز

حاضرم هزینه اعزام تنیسورها به بازی‌های آسیایی را بدهم

تسنیم: رئیس فدراسیون تنیس گفت: مسئولان نگاه‌شان به تنیس را تغییر و اجازه دهند ملی‌پوشان ما به بازی‌های آسیایی اعزام شوند و من هم حاضرم هزینه‌های بازیکنانم را بدهم. داود عزیزی در مورد اعزام ملی‌پوشان تنیس به بازی‌های آسیایی هانگژو اظهار داشت: فدراسیون تنیس تمام تلاش خود را به کار می‌گیرد که تیم به بازی‌های آسیایی اعزام شوند. از ستاد بازی‌های آسیایی و کمیته ملی المپیک و وزارت ورزش و جوانان هم انتظار داریم که نگاه ویژه‌ای به تنیس داشته باشند. وی افزود: تنیس حرکت رو به جلویی داشته و حق بازیکنان تنیس است که در این بازی‌ها شرکت کنند. مدال آوری یک موضوع است و بحث حمایتی موضوعی دیگر. باید به این جوان‌ها فرصت داده شود که محک بخورند تا شاید اتفاق خوبی رقم بخورد. رئیس فدراسیون تنیس عنوان کرد: نمونه این موضوع تیم‌ملی هاکی روی یخ است که کسی فکر نمی‌کرد عنوان نایب قهرمانی را کسب کند. این فرصت را هم به بازیکنان ما بدهند چون اعزام دو دختر و دو پسر از تنیس هزینه زیادی برای کمیته ملی المپیک ندارد. عزیزی گفت: برخی رشته‌ها با ۲۵ تا ۳۰ نفر، هزینه‌های وحشتناکی دارند، اما اعزام چهار یا پنج نفر به بازی‌های آسیایی، هزینه‌های آنچنانی نخواهد داشت. اگر هم لازم شد هزینه‌های اعزام را می‌دهیم تا به بازی‌های آسیایی اعزام و دیده شوند. در سطح ۳ دیویس کاپ و آسیا بازی می‌کنیم. هر ۸ تیمی که در این مسابقات حضور دارند و در بازی‌های آسیایی هم هستند؛ چرا ما نباید جزو هشت تیم حاضر در این بازی‌ها باشیم؟ وی به تغییر نگاه مسئولان به رشته تنیس تأکید و تصریح کرد: به خاطر اینکه مشکل مالی داریم نباید اعزام شویم؟ مسئولان نگاه‌شان به تنیس را تغییر و اجازه دهند ملی‌پوشان ما اعزام شوند. حاضرم هزینه‌های بازیکنانم را بدهم تا آنها به بازی‌های آسیایی اعزام شوند.

خبر

کان: تغییر سرمربی تصمیم درستی بود

مدیر اجرایی باشگاه بایرن مونیخ درباره وضعیت این باشگاه در فصل جاری، تغییر سرمربی و احتمال جذب مهاجم جدید سخن گفت. اولیو کان در گفت‌وگو با روزنامه آلمانی «بیلد» چاپ برلین، ضمن رضایت از عملکرد سرمربی جدید این تیم گفت: از همان روز اول تحت‌تأثیر توماس توخل قرار گرفتم. احساس می‌کنم که او با شیوه کار و صحبت‌هایش از نظر احساسی با تیم ارتباط خوبی برقرار کرده است. وقتی صحبت‌های توخل را می‌شنوم، احساس می‌کنم خودم می‌خواهم به زمین بروم. وی در بخش دیگری از صحبت‌هایش در خصوص اُفت بایرن مونیخ در فصل جاری اظهار داشت: نیمه دوم فصل جاری برای بایرن دشوار بود و ملی‌پوشان آلمانی ما پس از حذف از جام‌جهانی ۲۰۲۲ اُفت کیفی شدیدی داشتند.

دیدگاه

رقابت‌های فرسایشی لیگ برتر

امیرحسین اصلانیان
کارشناس فوتبال

تیم پرسپولیس مقابل پیکان سوار بازی بود و مالکیت توپ و میدان را در اختیار داشت، ولی در ایجاد موقعیت با مشکل مواجه شده بود، چون تمامی بازیکنان پیکان فقط دفاع می‌کردند. این تیم نمی‌خواست گل بخورد و اصلاً حمله نمی‌کرد. برای پرسپولیس مهم دست یافتن به ۳ امتیاز بازی بود که در نهایت پنالتی به درستی اعلام شد و ۳ امتیاز به حساب سرخ‌پوشان واریز شد. در مورد دیدار هفته بیست‌ونهم پرسپولیس و گل‌گهر سیرجان باید بگویم از زمانی که قلعه‌نویی از گل‌گهر رفته دیگر این تیم رنگ خوشی را ندیده است و امتیازات زیادی از دست داده‌اند. این نشان می‌دهد که ماندن نفر اصلی در کادر فنی چقدر می‌تواند برای برتری یک تیم در طول یک فصل مهم باشد. گل‌گهر در نیم فصل اول خیلی موفق بود و حتی در کورس قهرمانی قرار داشت، ولی در نیم فصل دوم آنچنان جهشی در جدول نداشت. گل‌گهر مثل پیکان نیست و فوتبال بازی خواهد کرد و برای نتیجه گرفتن بسته بازی نخواهد کرد. پرسپولیس می‌تواند در دیدار با گل‌گهر موفق باشد و در نهایت بازی قهرمانی در هفته آخر خواهد بود. ۲ بازی سخت دیگر برای قهرمانی پرسپولیس در لیگ برتر باقی مانده است و مخصوصاً دیدار هفته سی‌ام مقابل نساجی در مازندران بسیار تعیین کننده خواهد بود. نساجی در جام حذفی توانست با سرمربی جدیدش ۳ بر صفر پیکان را شکست بدهد، از سوی دیگر بازی کردن در ورزشگاه شهید وطنی برای هر تیمی سخت خواهد بود. پرسپولیس باید با برنامه و استراتژی مناسبی مقابل این تیم قرار بگیرد و با کسب ۳ امتیاز قهرمانی را به دست آورد. رقابت‌های لیگ امسال بسیار فرسایشی و برای بازیکنان خسته کننده شده است. امیدوارم ۲ هفته باقی مانده لیگ برتر هم به خوبی و خوشی برگزار و پرسپولیس قهرمان شود. سپس بازی‌های مرحله نیمه نهایی و دیدار فینال جام حذفی نیز انجام شود تا تمامی بازیکنان حاضر در این فصل مسابقات فوتبال ایران بدون هیچ آسیب‌دیدگی و مصدومیتی برای فصل بعد آماده شوند.

کوتاه

فارس: مدیرعامل فعلی و برخی از مسئولان باشگاه پرسپولیس باید تا اواخر بهمن ماه سال گذشته پاسخگوی ابهامات و ایراداتی که سازمان بازرسی پس از بررسی‌ها به آن رسیده بود می‌شدند. یکی از این بندها مربوط به معاون حقوقی باشگاه پرسپولیس است. حسین دوام که در زمان مدیرعاملی رضا درویش به عنوان معاون حقوقی پرسپولیس مشغول به کار شده، فردی است که باشگاه پرسپولیس باید تا آخر بهمن ماه سال گذشته پاسخگوی فعالیت او در این باشگاه می‌شد. باشگاه پرسپولیس نسبت به انتشار این خبر درباره ورود سازمان بازرسی کشور به پرونده‌های مختلف در این باشگاه و در رابطه با موضوع به کارگیری حسین دوام در این باشگاه، پاسخی را به شرح زیر در اختیار فارس قرار داد: در بهمن ۱۴۰۰ با دوام برای همکاری در حوزه حقوقی باشگاه پرسپولیس مذاکره شد و تا شهریور ۱۴۰۲ پس از اخذ مجوز بر اساس تبصره ۲ قانون بکارگیری بازنشستگان مصوب ۲۰ اردیبهشت ۱۳۹۵ توسط مجلس شورای اسلامی، از وزارت ورزش و جوانان مبنی بر فعالیت ایشان در جایگاه مشاور، مجوز صادر گردید. پس از انعقاد قرارداد در شهریور سال گذشته مبلغ ۴۵ میلیون تومان با عنوان حقوق ۸ ماهه یعنی معادل ماهیانه ۱۱ میلیون و ۲۰۰ هزار تومان به حساب دوام واریز شده است. گزارش سازمان بازرسی کل کشور که در خبر خبرگزاری یاد شده در ۳۲ بند بوده که یک بند آن پرسشی در رابطه با چگونگی بکارگیری دوام و پیشکسوت باشگاه محمود خوردبین است که با این حال پاسخ مستند به سازمان بازرسی داده شده است.

بین‌الملل
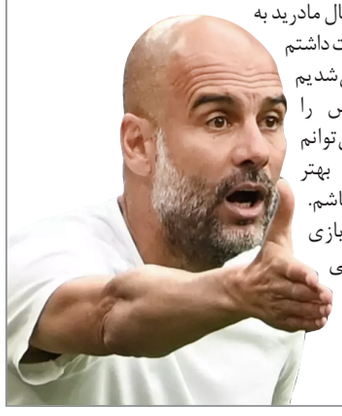
پپ گواردیولا که شاگردانش در دور رفت از مرحله نیمه‌نهایی لیگ قهرمانان اروپا در خانه رئال مادرید به تساوی یک - یک دست پیدا کردند، پس از این دیدار گفت: بازی واقعاً فشرده‌ای بود. به تیمم تبریک می‌گویم، چون در این رقابت‌ها و در چنین سناریویی رقابت با چنین تیم‌هایی با توجه به تاریخ و به خصوص کیفیتی که دارند، بسیار سخت است. ما بازی را واقعاً خوب شروع کردیم و زمانی که بهتر شدیم، آنها در انتقال باورنکردنی توپ توسط کاماینگا که با پایانی فوق‌العاده از وینیسیوس جونیور همراه بود به گل اول بازی رسیدند. زمانی هم که آنها در نیمه دوم بهتر از ما بودند، ما به گل رسیدیم. بازی فشرده‌ای بود و تلاش باورنکردنی را از تیم شاهد بودیم. هر اتفاقی در بازی برگشت در منچستر می‌تواند بیفتد. بازی برگشت در خانه با هواداران خودی یک فینال برای ما خواهد بود و ما مشتاقانه منتظر آن هستیم. وی افزود: ما دقیقاً می‌دانیم که رئالی‌ها چه کارهایی کرده‌اند، شاید آنها برای بازی برگشت چیزی را تعدیل کنند، شاید هم نه. باید ببینیم آیا می‌توانیم در بازی برگشت در برخی بخش‌ها کمی بهتر دفاع و حمله کنیم چون دیوید آلابا و آنتونیو رودیگر خیلی به هالند نزدیک بودند. فضاها توسط فدریکو والورده و تونی کروس اشغال شده بود و پیدا کردن فضا برای ارلینگ کار آسانی نبود. با این حال سعی خواهیم کرد در بازی برگشت بازی روان‌تری را به نمایش بگذاریم و با ریتم بهتری بازی کنیم، چون در خانه بازی خواهیم کرد و در خانه با هواداران‌مان احساس راحتی می‌کنیم. ما تمام تلاش‌مان را به کار خواهیم بست. سرمربی اسپانیایی منچسترسیتی در پایان خاطرنشان کرد: پیش از آغاز بازی هم ترجیح می‌دادم نتیجه بازی یک - یک شود تا اینکه ۳ بر صفر به سود رئال مادرید به اتمام برسد. دوست داشتم برنده بازی می‌شدیم اما این احساس را داشتم که نمی‌توانم انتظار نتیجه‌ای بهتر از این را داشته باشم. انتظار داریم در بازی برگشت کمی هماهنگ شویم و ایده‌هایی برای آن بازی دارم.