آرمان ملی

روزنامه صبح ایران

شماره ۱۸۹۴

پنجشنبه
۱۸ • ۰۵ • ۱۴۰۳
۳ صفر ۱۴۴۶
۸ آگوست ۲۰۲۴
قیمت: ۱۵۰۰۰ تومان

armanmeli.ir

شاهکار فرنگی کاران در پاریس

صید اولین طلا

صفحه ۱۱

چراغ دوم کاروان ورزشی ایران

برنز مبینا ارزش طلا دارد

آرمان ملی: تکواندوکار وزن ۴۹- کیلوگرم تیم ملی کشورمان رای کسب مدال برنز به دیدار «دنیا ابوطالب» از عربستان دارنده مدال برنز جهان و آسیا رفت و در راند اول ۳ بر صفر به پیروزی رسید. تکواندوکار کشورمان در راند دوم ۴ بر یک به پیروزی رسید و با برتری ۲ بر صفر برابر حریف عربستانی روی سکوی سوم المپیک ایستاد.

«آرمان ملی» گمانه زنی ها پیرامون کابینه چهاردهم را بررسی می کند

به وقت معرفی کابینه

ظریف: برای کسانی که قرار است وزیر یا معاون شوند باید استعلام امنیتی گرفته شود

صفحه ۳

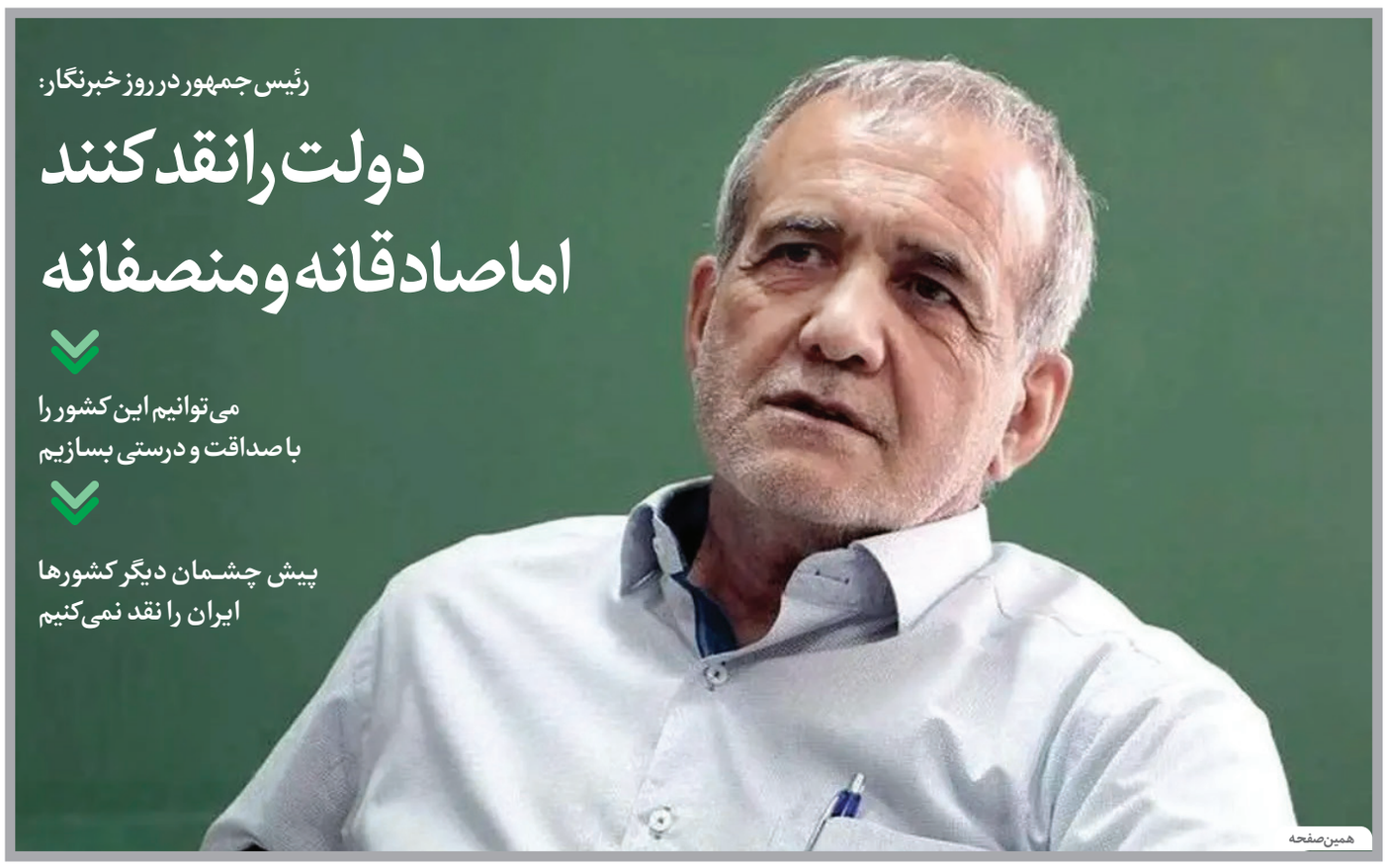

رئیس جمهور در روز خبرنگار:

دولت را نقد کنند اما صادقانه و منصفانه

می توانیم این کشور را با صداقت و درستی بسازیم

پیش چشمان دیگر کشورها ایران را نقد نمی کنیم

همین صفحه

گزارش «آرمان ملی» از واکنش ها به رفتار چند مامور زن

برخورد حاشیه ساز با دو دختر بدحجاب

آرمان ملی: بنابر گزارش ایسنا، در روزهای گذشته ویدئویی از درگیری چند مامور زن پلیس با دختری جوان به دلیل نداشتن حجاب، به شکل گسترده در فضای مجازی منتشر شده و مورد توجه افکار عمومی قرار گرفت. مریم عباسی مادر دختر نوجوان ۱۴ ساله ای ست که در یکم تیر در خیابان وطن پور شمالی در تهران درگیر شد. بنا بر ادعای این شهروند با دخترش برخورد خوبی نشده است. عباسی مدعی است این برخوردها بدون هیچ کلامی آغاز می شود.

صفحه ۲

زهرا نژادبهرام در گفت وگو با «آرمان ملی»:

دولت پزشکیان پرچمدار مطالبات زنان باشد

زنان به دلیل تورم هزینه های زیادی پرداخت کرده اند

صفحه ۶

«آرمان ملی» درباره متلاطم بودن همیشگی بازار سرمایه و راه های درمان آن گزارش می دهد

نوشداروی بیماری مزمن بورس

صفحه ۷

«آرمان ملی» از جابه جایی قدرت در حماس گزارش می دهد

«سنوار چریک» جانشین مرد دیپلماسی شد

صفحه ۲

سخن روز

اجماع نظر اقتصاددانان

آلبرت بغازیان
اقتصاددان

امروز در فضای سختی کار می کنیم و در تحریم قرار داریم و تا زمانی که تحریم سبک نشود و درآمدهای نفت به اندازه کافی حاصل نشود و دست دولت باز نباشد... که سازمان برنامه بتواند...

صفحه ۲

یادداشت

ترور هنیه و انتصاب سنوار

علی بیگدلی
کارشناس روابط بین الملل

اسرائیل در شرایطی که می توانست هنیه را در هر نقطه ای از خاورمیانه از مصر گرفته تا ترکیه و قطر ترور کند تصمیم گرفت تا در تهران که پشتوانه اصلی حزب ا...، حماس، انصارالله و...

ادامه در همین صفحه

ترور هنیه و انتصاب سنوار

ادامه یادداشت

... کل محور مقاومت است این ترور را انجام دهد. بعد از این ترور که می تواند آثار مختلفی همراه داشته باشد تشکیلات حماس در تصمیمی جدی سنوار را به عنوان رهبر حماس برگزیده است که انتخاب او به جای اسماعیل هنیه که تلاش های زیادی برای آتش بس می کرد، پیام های متفاوتی برای اسرائیل، آمریکا و منطقه دارد. این انتخاب می تواند حتی بر آینده آتش بس یا ادامه جنگ بین حماس و اسرائیل اثرگذار باشد. البته ابتدا شایعاتی در مورد انتصاب خالد مشعل به جای اسماعیل هنیه منتشر شد اما از همان ابتدا مشخص بود که انتصاب خالد مشعل با توجه به نزدیکی حماس به ایران نمی تواند واقعی باشد. از این رو برای اینکه حماس یکپارچه نظامی شود و بتواند اهداف خود در برابر اسرائیل را دنبال کند دست به انتخابی جدی زده است و آقای یحیی سنوار را برای رهبری حماس برگزیده اند. البته مشخص نیست سنوار تا چه اندازه بتواند مسیر حماس را ادامه دهد و برای رسیدن به آرمان های این جریان موفق عمل کند چراکه آقای اسماعیل هنیه فردی عملگرا، اهل مذاکره و دیپلماسی بود اما آقای سنوار ظاهرا بیشتر در شرایط نظامی رشد و نمو کرده است. از این رو نگرانی این است که سپردن سکان حماس به سنوار تفکرات نظامی بر وجهه دیپلماتیک حماس غلبه پیدا کند و این مورد می تواند کار را سخت تر کند. از سوی دیگر سنوار به علت اینکه عملیات های نظامی حماس را رهبری می کند زندگی مخفیانه ای دارد و زندگی مخفی او می تواند مسیر مذاکرات و راه حل های دیپلماسی را با تاخیر روبه رو کند اگر چه او می تواند از طریق پیام مذاکرات را هدایت کند. این نوع از رهبری ادامه مذاکرات آتش بس را به تاخیر خواهد انداخت و نگاه نظامی آقای سنوار قطعا بر روی رفتارهای دیپلماتیک این تشکل اثر می گذارد. با آمدن آقای سنوار ممکن است حماس با چالش هایی روبه رو شود چراکه او بین کشورهای عربی منطقه که از هنیه دفاع می کردند شناخته شده نیست هنیه چون تمایلات اخوانی داشت هم با امیر قطر و هم با ترکیه ارتباط خوبی داشت. اما سنوار این خصوصیت را ندارد. اکنون در جابه جایی قدرت جای خالی عملگرایی اسماعیل هنیه در تشکیلات حماس مشخص است و آثار رهبری او بر حماس در آینده نزدیک در عرصه سیاسی مشخص خواهد شد و به عبارتی جایگاه نظامی او بر اصول دیپلماتیک حماس اثر خواهد گذاشت.

ترکیه به شکایت آفریقای جنوبی از رژیم صهیونیستی پیوست

یک هیات ترکیه ای بطور رسمی «جامع ترین درخواست» برای پیوستن به شکایت آفریقای جنوبی از رژیم صهیونیستی بابت ارتکاب نسل کشی در غزه، با هدف تقویت پرونده و تشویق کشورهای منطقه به پیروی از آن را به دیوان کیفری بین المللی ارائه کرد. به گزارش ایسنا، روز چهارشنبه، یک هیات قانونی درخواست ترکیه مبنی بر پیوستن به شکایت آفریقای جنوبی از رژیم صهیونیستی بابت ارتکاب نسل کشی در غزه به دیوان لاهه تسلیم کرد. طبق گزارش خبرگزاری روسی «اسپوتنیک»، این درخواستنامه ۴۳ صفحه ای توسط گروهی به سرپرستی «جونیت یوکسل»، رئیس کمیسیون عدالت مجلس ملت کبیر ترکیه و رئیس کمیته حقوقی پارلمان ترکیه ارائه شد.

حلقه مفقوده دولت های گذشته

دکتر علی محمدی
عضو هیات علمی دانشگاه

اهمیت آموزش و پرورش در توسعه همه جانبه کشور از یک سو و ناکارآمدی نظام فعلی آموزشی و تربیتی طی دهه های گذشته از سوی دیگر ضرورت اقدامات اساسی برای تحول در این حوزه را بیش از هر زمان دیگر اثبات می کند. آموزش و پرورش می تواند در کوتاه مدت و با اصلاحات اساسی در رویه ها و روش ها منطبق با اسناد بالادستی وضعیت کنونی جامعه را در ابعاد مختلف براساس تحقق ساحت های ششگانه سند تحول بهبود بخشد. اهم چالش های نظام آموزش و پرورش ایران عبارتند از: ۱- نگاه تک بعدی به نظام تعلیم و تربیت و غفلت از تربیت همه جانبه براساس سند تحول بنیادین ۲- تمرکز در سیاست گذاری و دستور از بالا به پایین با انبوهی از بخشنامه ها و دستورالعمل ها ۳- غفلت از خلاقیت و نبوغ جامعه هدف در تدوین و اجرای برنامه ها مانند (معلمان، دانش آموزان، اولیا و مربیان) ۴- نگاه هزینه ای به دستگاه آموزش و پرورش نه سرمایه ای در دولت های گذشته ۵- غفلت از نیازها، غرایض و علاقه دانش آموزان در برنامه های درسی متناسب با تغییرات اجتماعی ۶- توجه افراطی به آموزش محوری و غفلت از حوزه های فرهنگی، پرورشی، تربیت بدنی و هنری ۷- عدم استفاده صحیح از منابع مالی و انسانی وزارت آموزش و پرورش ۸- غفلت از توجه به دانشگاه فرهنگیان و دانشگاه شهید رجایی به عنوان تنها مرکز صاحب صلاحیت در تربیت معلم تراز جمهوری اسلامی ۹- بزرگی وضعف ساختار، تراکم و حجم بالای قوانین و مقررات ناکارآمد، همراه نبودن با تحولات اجتماعی و تکنولوژی خصوصا در فضای مجازی ۱۰- غفلت از اجرای اسناد بالا دستی خصوصا اصل سوم قانون اساسی، سند تحول بنیادین و مشغول بودن به امور تکراری و کم اثر در حوزه های آموزشی و تربیتی.

رویکردها و راهبردهای آینده: ۱- پایبندی به اسناد بالادستی به ویژه سند تحول بنیادین ۲- اهتمام به اجرای عدالت آموزشی و تحقق اصل سوم قانون اساسی ۳- توسعه مدیریت مشارکتی در حوزه مدیریتی و اجرایی ۴- ایجاد فرصت و توجه به خلاقیت های فردی معلمان و دانش آموزان در برنامه های آموزشی و تربیتی ۵- اهتمام به استقرار نظام شایسته سالاری در انتصاب مدیران صف و ستاد ۶- ظرفیت سازی و هم افزایی از طریق تعامل سازنده با سازمان های فرهنگی و تربیتی ۷- بازنگری بر شیوه مدیریت مدارس با هدف افزایش اختیارات مدیر مدرسه ۸- تناسب سازی بین نیازهای فردی و جنسیتی در احداث مدارس جدید ۹- توجه ویژه به دروس هنر و تربیت بدنی و برنامه های اردوی و پرورشی در مدارس ۱۰- قانونمند کردن شیوه مشارکت مادی و معنوی اولیا در توانمندسازی مدارس.

اقدامات کوتاه مدت: ۱- افزایش سواد رسانه ای مدیران و معلمان آموزش و پرورش با هدف استفاده مطلوب از بستر فضار مجازی در تحقق برنامه های آموزشی و پرورشی ۲- تهیه بسته های فرهنگی و تربیتی در بستر حقیقی ((مدرسه)) و مجازی ((سامانه شاد)) با هدف مشارکت فعال تر دانش آموزان و اولیا جهت کیفیت بخشی به نظام تعلیم و تربیت ۳- گفت وگوی اقنایی با جامعه عظیم فرهنگیان در خصوص طرح رتبه بندی از طریق تشکل های صنفی ۴- اتخاذ راهکارهای مناسب برای ترمیم بودجه آموزش و پرورش و پرداخت مطالبات گذشته ۵- کیفیت بخشی به نظام آموزش و تربیتی دانشگاه فرهنگیان برای تربیت معلم تراز و چند مهارتی ۶- استفاده از تجارب کشورهای موفق در چگونگی استفاده از فضای مجازی در آموزش و پرورش

رئیس جمهور در روز خبرنگار:

دولت را نقد کنند؛ اما صادقانه و منصفانه

آرمان ملی: رئیس جمهور در جمع خبرنگاران به مناسبت روز خبرنگار اظهار داشت: چشم انداز از نظر علمی و مدیریتی قابل دفاع است. هر کس به چشم انداز نگاه کند دوست دارد به آن نقطه برسد، سیاست ها برای رسیدن به آنجاست. بیایید به جای دعوا تلاش کنیم بر اساس چشم انداز عمل کنیم. مسعود پزشکیان گفت: خبرنگاران از مشکلاتشان در مسکن و معیشت گفتند، خیلی ها مشکل دارند. اگر بنا باشد مشکلات را بشماریم شاید خیلی ها ناامید شوند. اگر هم قسم شویم و راه را درست برویم و با هم اختلاف نداشته باشیم می توانیم مملکت را با اعتقاد و باور صداقت و درستی بسازیم. وی افزود: مشکل کشور آدم ها نیستند، بلکه مسیرهای غلطی هستند که انتخاب می کنیم. اگر راه را درست برویم به مقصد می رسیم، آن چه بر اساس کار کارشناسی در برنامه های توسعه نوشته شده، باید در دستور کار باشد. نبودن تبعیض و اول بودن در منطقه در چشم انداز کشور آمده است. این چشم انداز همیشه در دستور کار است. این چشم انداز، همان هایی است که من بارها در مناظرات به آن اشاره کردم؛ چشم انداز، سیاست های کلی و برنامه. رئیس جمهور بیان کرد: ماییم که باید کاری کنیم مرجع شویم، مرجع هم با اعتماد شکل می گیرد. اگر چند بار از ما حرف های نادرست بشنوند، دیگر کسی ما را قبول نخواهد داشت. گاهی خبری را می سازیم، آن را نقل می کنیم و بعد هم طرف را محکوم می کنیم. وی ادامه داد: در مراسم تنفیذ و تحلیف به من گفته بودند از مشکلات کشور بگویید اما دولت چهاردهم به خود اجازه نمی دهد در پیش چشمان دیگر کشورها، ایران را نقد کند. رئیس جمهور تصریح کرد: ایران افتخارات و دیدگاه های بزرگی دارد. مشکلات و اختلافات در کشور موضوعاتی داخلی است. وی تاکید کرد: باید دست از اختلاف ها برداریم. نگوییم [این فرد] از دولت رئیسی است و فرد دیگری از دولت روحانی، هر کدام از این افراد مزیت هایی داشتند و معایبی، دستاوردهایی داشتند و اشکالاتی، مشکل ما وحدت و انسجام است. نور را اگر متمرکز کنید می شود لیزر و هرکاری می تواند بکند. رئیس جمهور خاطر نشان کرد: حضرت امام (ره) می گفت آمریکا می تواند روی سر ما بمب بریزد، ولی بالاخره باید بیاید روی زمین، آن وقت می خواهد با این مردم چه کند؟ پزشکیان همچنین گفت: باید هوای مردم را داشته باشیم. مردم فقط آنهایی نیستند که با من هستند، مردم آنهایی هستند که در این کشور زندگی می کنند، در همه نقاط کشور. مردم ایران باید باور کنند ما باید خدمتگزار آنها باشیم. وی تاکید کرد: نگوییم این [فرد از] دولت رئیسی است، آن یکی از دولت روحانی، اینها زبان تفرقه است. ما گفتیم دولت وفاق باشیم، هم آنها باشند و هم ما، ولی قبله و جهت مان یکی باشد. رئیس جمهور تصریح کرد: رسانه ها دولت را نقد کنند اما انتقادات آنها صادقانه، منصفانه و برادرانه باشد. هیچ کدام از ما بدون عیب و نقص نیستیم و باید با هم وفاق کنیم. همه دولت های بعد از انقلاب آدم هایی داشتند که واقعا علاقه داشتند برای کشور کار کنند اما خوب اشتباهاتی هم رخ داده است. مشکل این است که هر کس ساز خودش را می زند؛ باید جمع شویم و اختلافات را حل کنیم. پزشکیان تصریح کرد: برای رسیدن به پیشرفت و موفقیت، به جای اختلاف افکنی باید طبق سیاست ها و چشم اندازهای پیش رو عمل کنیم.

ادامه در صفحه ۲

کابینه و توقعات جامعه

جواد هروی
سخنگوی حزب اعتدال و توسعه

رئیس جمهور به عنوان فردی که بیشتر آرای خود را از جریان اصلاح طلب گرفته است در حال ارزیابی برای آرایش و چینش کابینه است و تا این لحظه برخی معاونان خود را هم معرفی کرده است و امیدها به اینکه وی کابینه ای جوان و با تجربه از افراد صاحب نام را گرد هم آورد وجود دارد و توقعات رای دهندگان هم همین است. بعد از اینکه آقای پزشکیان به پیروزی در انتخابات دست یافت همه نگاه ها به سمت اجرای وعده های ایشان است که ریاست محترم جمهور بتواند همانند آنچه وعده دادند نسبت به بکارگیری نیروهای کارشناس و با تجربه اقدام کنند و رای دهندگان توقع دارند تحقق این وعده را مشاهده کنند. هرچند هنوز فرصت معرفی وزرا به مجلس شورای اسلامی فرا نرسیده و همچنان رسانه ها به گمانه زنی در این ارتباط می پردازند اما آنچه در انتخاب معاونین رئیس جمهور و یا برخی از عوامل اجرایی مانند رئیس دفتر نهاد ریاست جمهوری مد نظر بوده این است که این انتخابات ها بیشتر متاثر از نگاه شخص رئیس جمهور است. لذا کاملا مشخص است وی بر اساس نگرش ها و دیدگاه های شخصی خود اقدام به انتخاب این افراد کرده است. هرچند بر اساس قانون آنگونه که همه می دانند معاونین رئیس جمهور از رای اعتماد مجلس خارج هستند و نیازی به تایید آنها توسط نمایندگان مجلس نیست اما همین معاونین به علت موقعیت خاص اجرایی که دارند در چینش دولت و در بهبود وضعیت دولت و رسیدن دولت به آرمان های مد نظر رئیس جمهور موثر هستند. تا اینجای کار چینش معاونین رئیس جمهور چندان هم بر اساس نگاه فراگیر نبوده است اما امید جریان اصلاحات این است که روند انتخاب اعضای کابینه به گونه ای پیش رود که شاهد چینش کابینه و اعضای هیات محترم دولت از میان جناح های مختلف سیاسی، احزاب و گروه های سیاسی و خصوصا از میان نسل جوان باشیم. رئیس جمهور در زمان انتخابات وعده هایی در ارتباط با کابینه خود دادند از جمله اینکه در آرایش کابینه و در سمت های مختلف از جوانان و زنان استفاده شود و افرادی به منظور تصدی سمت در وزارتخانه ها به مجلس معرفی شوند که سابقه وزارت نداشته باشند و از قوم گرایی در این ارتباط پرهیز شود و از کارشناسان ذیربط امور و خبرگان هر منصب برای پیشبرد توسعه کشور استفاده شود هر مقدار جلوتر می رویم حساسیت جامعه نسبت به این مهم در حال افزایش است و انتظارات جامعه پس از انتصابات اخیر رئیس جمهور شدت بیشتری پیدا می کند و همه امیدواریم این روند به گونه ای باشد و افرادی به مجلس معرفی شوند که معرفی این افراد موجب اقنای جامعه و جو عمومی کشور شود. این توقع از ریاست محترم جمهور وجود دارد که افرادی را در سمت های مختلف بگمارد که این افراد عموما بر اساس وعده های ابتدایی رئیس جمهور انتخاب شوند چراکه انتخاب این افراد کمک خواهد کرد تا وعده های رئیس جمهور به نتیجه برسد.

آگاهی بدون توقف

هر روز هفته و هر ساعت از شبانه روز با تازه ترین اخبار، تحلیل ها و ویدئوها در رسانه های آنلاین آرمان ملی

armanmeli.ir
armanmeli
@armanmeli
armanmeli.ir

آرمان ملی