آرمان ملی
armanmeli.ir
سال پنجم
شماره ۱۶۸۰
یکشنبه
۱۴۰۲•۰۸•۰۷
۱۳ ربیع‌الثانی ۱۴۴۵ / ۲۹ اکتبر ۲۰۲۳

ذره‌بین

خالص‌سازی یا حل مشکلات اقتصادی؟

پای خاندوزی دوباره به استیضاح باز شد!

در حالی‌که در هفته گذشته نیمی از نمایندگان مجلس شورای اسلامی به وزیر امور اقتصادی و دارایی بابت مشکلات اقتصادی تذکر دادند، وی در تلاشی برای برکناری رئیس اتاق بازرگانی بود. طبق آمارهای ارائه شده در هفته پایانی مهرماه ۱۴۳ نماینده به وزیراقتصاد و دارایی تذکر دادند که تقریبا نیمی از نمایندگان را شامل می‌شود. این تذکرات لزوم عدم دریافت مالیات از کارانه پزشکان تا لزوم حذف کارمزد تراکنش برای دستگاه‌های کارت‌خوان صندوق‌های قرض‌الحسنه تک شعبه‌ای و لزوم اجرای تبصره ۱۶ و ۱۸ بودجه ۱۴۰۲ در حمایت از تولید و... را در بر می‌گرفت. این در حالی است که خاندوزی که همزمان سمت سخنگویی اقتصادی دولت را نیز بر عهده دارد، در این هفته نه با تلاش برای حل مشکلات که با سخنانش درباره جلسه هیات نظارت و تلاش برای دریافت امضای همراهانش جهت عزل حسین سلاح‌ورزی روی خط خبر قرار گرفت. برخی نمایندگان مجلس شورای اسلامی البته دلیل این حجم تلاش برای چنین اقدامی را کلیدخوردن دوباره استیضاح وزیر امور اقتصادی و دارایی می‌دانند. برخی اعضای اتاق بازرگانی نیز این نکته را در توئیت‌های خود اعلام کرده‌اند.

آیا استیضاح جدی است؟

خاندوزی که دو سال پیش ردای نمایندگی مردم تهران را بر تن داشت، البته پیش از این نیز یکبار تا پای استیضاح رفت اما مساله با بازپس‌گیری امضای از سوی برخی نمایندگان منتفی اعلام شد. افزایش بحران‌های اقتصادی از یک سو و عدم تحقق وعده‌های دولت از سوی دیگر همزمان با رشد بحران‌های معیشتی سبب شده است حالا اقتصاد به نقطه افتراق مجلس و دولت تبدیل شود و نمایندگانی که دو سال پیش یکباره پشت‌سر دولت رئیسی ایستاده بودند، امروز برای رای جمع کردن تلاش می‌کنند نسبت به استیضاح وزیر امور اقتصادی و دارایی اقدام کنند. حالا جبار کوچکی‌نژاد، نماینده مجلس با انتقاد از عملکرد وزیر اقتصاد در اجرای قانون بودجه، انتصابات رفاقتی و... از پیگیری طرح استیضاح وی در صورت عدم حل مشکلات خبر داد. وی با انتقاد از عملکرد وزیر اقتصاد به خانه ملت، گفت: عدم کارایی لازم در مناطق آزاد باعث شده تا این مناطق از اهداف پیش‌بینی شده فاصله گرفته و خاندوزی باید در این زمینه پاسخگو باشد. کوچکی‌نژاد افزود: خاندوزی هیچکدام از این موارد را اجرا نکرده و وجود سایر اشکالات، باعث شده تا در صورت تداوم این روند و عدم رسیدگی به انتقادات، طرح استیضاح وزیر اقتصاد مورد پیگیری قرار گیرد.

تلاش برای خالص‌سازی به‌جای حل مشکلات

در این فضا اما خاندوزی درباره جلسه پرحاشیه هیات نظارت توضیحاتی داده بود که روشن می‌کند گویا خالص‌سازی در اتاق بازرگانی بیش از حل مشکلات و بحران‌ها برای وی واجد اهمیت است. وزیر امور اقتصادی و دارایی در مورد جلسه شورای عالی نظارت برای برکناری رئیس اتاق بازرگانی ایران اظهار کرد: هم شخص رئیس‌جمهور و هم ستاد اقتصادی دولت به جد قایل هستند اگر به‌دنبال پیشبرد اهداف اقتصادی دولت در بخش تولید، سرمایه‌گذاری و صادرات هستیم بدون کمک اتاق‌های سه گانه (تعاون، بازرگانی و اصناف) و انجمن‌های دیگر این اتفاق رخ نخواهد داد. مسائل شخصی و... این موضوع را تحت تاثیر قرار نخواهد داد. بر اساس گزارش منتشر شده از سوی خبرگزاری «مهر» وی اضافه کرد: نفع همه ما و اقتصاد عمل به قانون است. مصوبه‌ای که داشتیم تاکید بر وجهه غیرقانونی بودن رئیس اتاق است. او بیان داشت: با توجه به اینکه حدود ۱۰ روز قبل از برگزاری انتخابات یعنی ۱۷ خرداد نهاد نظارتی اعلام کرده بود که باقی افراد قابل تایید هستند اما در مورد یک شخص متعاقبا اظهارنظر خواهد شد. بعد از ۳ روز (قبل از انتخابات) مجدد اعلام شد که صلاحیت ایشان قابل تایید نیست. بنابراین مصوبه هیات عالی نظارت آن بود که مصوبات پیش از انتخابات اعلام می‌کردند. وی اضافه کرد: اول آبان مصوبه نوشته شد من امضا کردم. رئیس سازمان استاندارد هم امضا کرد منتهی زمان می‌برد که همه اعضای جلسه امضا کنند. به محض نهایی شدن وزیر صمت به‌عنوان رئیس هیات عالی نظارت مصوبه را اعلام خواهند کرد. البته این سخنان با واکنش اتاق بازرگانی همراه شد. اتاق بازرگانی در واکنش به سخنان خاندوزی اعلام کرد که این نشست صورت‌جلسه‌ای نداشته و امضای صورت‌جلسه به‌صورت دست‌گردان خلاف قانون است. باید دید در ماه‌های باقی‌مانده از عمر مجلس موقعیت خاندوزی از سوی همکاران سابق در معرض خطر قرار می‌گیرد؟

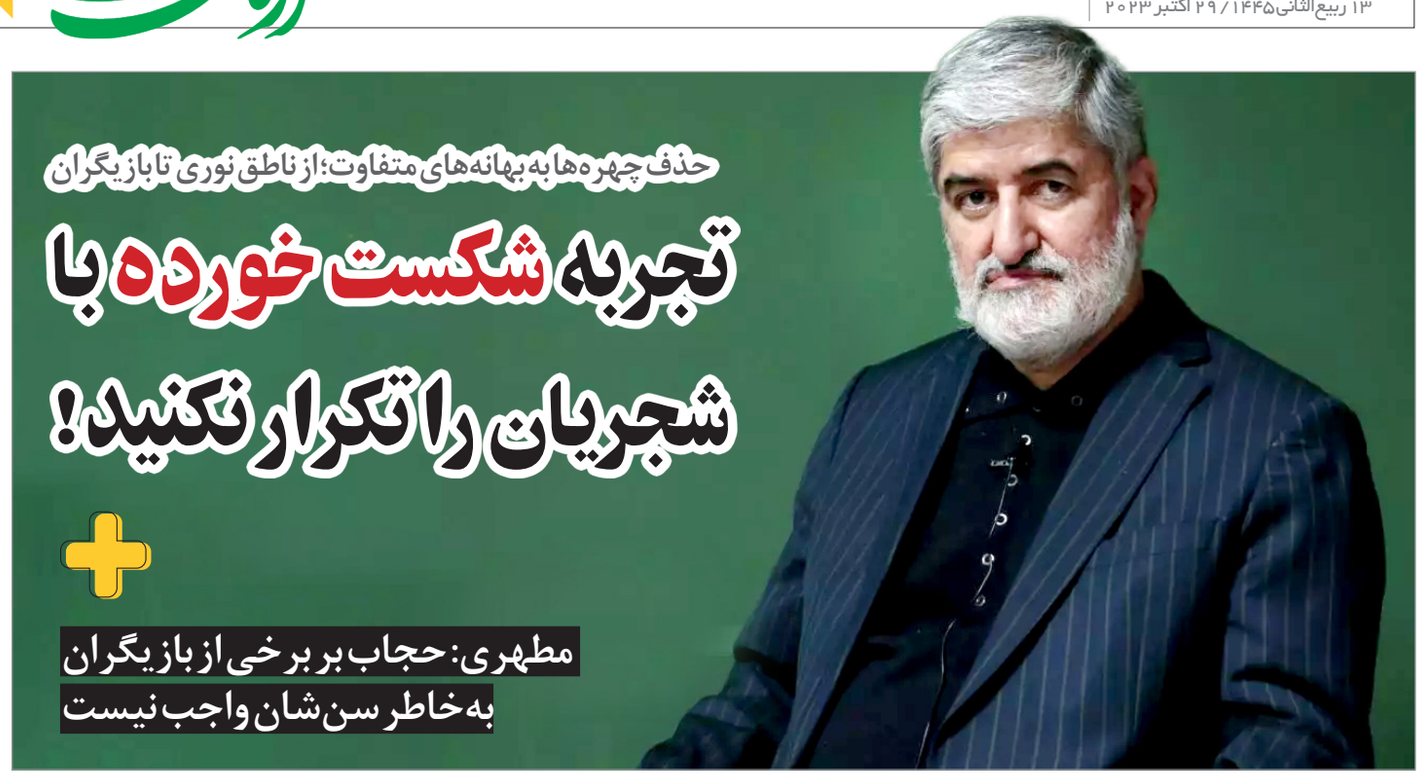

حذف چهره‌ها به بهانه‌های متفاوت؛ از ناطق نوری تا بازیگران

تجربه شکست خورده با شجریان را تکرار نکنید!

مطهری: حجاب بر برخی از بازیگران به‌خاطر سن‌شان واجب نیست

آرمان ملی – مطهره شفیعی: ممنوع‌الکار کردن بازیگران موضوع بحث روزهای اخیر است. حبیب ایل‌بیگی، معاون نظارت و ارزشیابی سازمان سینمایی با اشاره به بازیگرانی که کشف حجاب کردند، گفت: آنها به‌دلیل محدودیتی که برایشان وجود دارد، نمی‌توانند در فیلم‌های سینمایی بازی کنند. آثار قبلی‌شان به تدریج منتشر می‌شود که مالکان فیلم‌ها متضرر نشوند چون سرمایه زیادی خرج شده است. ولی از این به بعد نمی‌توانند در فیلم جدیدی بازی کنند. پس از آن در ۳ آبان، وزیر کشور در واکنش به ممنوع‌الکاری تعدادی از بازیگران تاکید کرد: «درباره ممنوع‌الکارشدن بازیگرانی که کشف حجاب کرده‌اند ما قبلا هم اعلام کردیم که حجاب قانون است و ما قانون را اجرا می‌کنیم و من چندین بار اعلام کردم که کار کردن برای کسانی که قانون را اجرا نمی‌کنند، امکان‌پذیر نیست.» در همان روز خبرگزاری «فارس» با استناد به اظهارات وزیر ارشاد نوشت: «به این ترتیب فهرستی شامل چندین بازیگر زن مطرح سینمای ایران ممنوع‌الکار خواهند شد. بازیگرانی چون باران کوثری، ویشکا آسایش، ترانه علیدوستی، کتایون ریاحی، پانته‌آ بهرام، هنگامه قاضیانی، پگاه آهنگرانی، مریم بوبانی، گلاب آدینه، فاطمه معتمدآریا، شقایق دهقان، افسانه بایگان، آبان عسکری و... در این فهرست قرار دارند.» برخی معتقد هستند تصمیم وزارت ارشاد درباره ممنوع‌الکاری بازیگرانی که حجاب را رعایت نمی‌کنند، صحیح است و تاثیرات خوبی در جامعه دارد اما برخی دیگر بر این باورند که این اقدامات حذفی نتیجه مثبتی ندارد و سبب ضربه به بخش هنر می‌شود.

واکنش مطهری به ممنوع‌الکاری بازیگران زن

این موضوع با واکنش‌های زیادی همراه بود. علی مطهری، نماینده سابق مجلس از آن جمله است که دیروز نوشت: «منع فعالیت تعدادی از بازیگران زن به‌دلیل کشف حجاب در فضای پاییز ۱۴۰۱ تکرار اشتباهات گذشته در برخورد با هنرمندان و یادآور برخورد اشتباه با مرحوم شجریان است که به‌خاطر اظهارنظری در فضای سال ۸۸ مغضوب واقع شد.» وی همچنین نوشت: «اگر این بازیگران حاضرند با پوشش اسلامی فعالیت کنند چرا باید مانع شویم؟ ضمن اینکه سن برخی از این افراد در حدی است که حجاب بر آنها واجب نیست. بسیاری از اینها با گفت‌وگو و محبت و نادیده گرفتن خطاها جذب می‌شوند. سیاست حذف به مجرد یک ناهماهنگی با نظام مانع توسعه کشور بوده است.» گفتنی است علی مطهری چندی پیش هم درباره حجاب گفته بود: «خیلی از این بی‌حجاب‌ها و بدحجاب‌ها، طرفدار بدن‌نمایی و عریانی و این چیزها نیستند. آنطور نیست که اگر آزادی کامل باشد، درصد زیادی از خانم‌ها بی‌حجاب بشوند. ولی به‌نظرم با همین وضعیت باید با تدبیر برخورد بشود. البته بخشی از این ماجرا ریشه اقتصادی و معیشتی دارد که واقعا زندگی برای مردم سخت شده است و عده‌ای از این راه می‌خواهند عکس‌العمل نشان بدهند. به‌شخصه معتقدم در ادارات و اماکن دولتی باید حجاب کامل رعایت بشود، در دانشگاه‌ها همین‌طور، در دبیرستان‌ها همین‌طور، اماکنی که خدمات عمومی ارائه می‌دهند همین‌طور.»

از ناطق نوری و لاریجانی تا پزشکیان

فارغ از موضوع حذف بازیگرانی که حجاب را رعایت نکردند، اقشار دیگر که دارای جایگاه و حامیانی در کشور هستند هم به نوعی حذف شدند، مانند شجریان. علی مطهری پیش از این گفته بود: «در یک برنامه صداوسیما نام شجریان را حذف کرد. اگر ما به یک موضع سیاسی آقای شجریان انتقاد داریم، نباید آن را به همه عرصه‌ها سرایت دهیم. اینها سخت‌گیری بی‌جاست. چند روز پیش این مطلب را به رئیس صداوسیما، گفتم؛ او گفت این کار را درست نمی‌دانم.» یا عادل فردوسی‌پور که کنار گذاشتن او سبب کاهش مخاطبان برنامه‌های ورزشی شد. البته این حذف‌ها تنها در عرصه هنر و ورزش نبوده است. جریاناتی برای رسیدن به قدرت تلاش زیادی برای خالص‌سازی کردند و در این مسیر اقداماتی انجام دادند که منجر به حذف یا کنار رفتن چهره‌های موثر شدند، مانند علی‌اکبر ناطق نوری که مشی میانه او بارها سبب جلوگیری از اختلاف در کشور شد. او سال‌ها نماینده و رئیس مجلس، وزیر کشور، عضو مجمع تشخیص مصلحت و مشاور مقام معظم رهبری بود اما سعی کردند با اتهامات مالی وجهه او را تخریب کنند و محمود احمدی‌نژاد که درباره زندگی فرزندان او شبهاتی را مطرح کرد. همین موضوعات سبب شد تا ناطق نوری از عرصه علنی سیاست خداحافظی کند. علی لاریجانی هم مانند ناطق‌نوری نقش پررنگی در هدایت نیروهای سیاسی به سمت اعتدال داشت اما ردصلاحیتش در انتخابات ریاست جمهوری و طرح حضور دخترش در خارج ایران سبب شد صحنه را ترک کند. حتی این خالص‌سازان به آنانی که دلسوزانه برای پیشرفت کشور و آسایش مردم تلاش می‌کنند، نقد دارند مانند آنچه کیهان اخیرا درباره مسعود پزشکیان نوشت. «نماینده تبریز که جراح قلب است، چندی پیش به انتقاد از حقوق پایین پزشکان در ایران پرداخت و گفت: «آن طرف مرز ۴۰ برابر این‌جا پول می‌دهند» و «در خارج پول دستشویی ۱/۵ دلار است.» کیهان ظاهرا از مهاجرات پزشکان راضی است و خطاب به پزشکیان نوشت: «خب بزرگوار! اگر به ادعای شما چهل برابر بیشتر در آن طرف مرز می‌دهند، برای یک دستشویی رفتن هم چهل برابر بلکه بیشتر پول دستشویی می‌گیرند و این، غیر از هزینه‌های هنگفت زندگی عادی و مسکن و تغذیه و... است. حافظ می‌گوید «... می با دیگران خورده است و با ما سر گران دارد.» آقای پزشکیان از جمله طرفداران دولت سابق است که اصرار بر تصویب و اجرای هر چه زودتر برجام داشت و ضمنا اذعان کرد که برجام را نخوانده و از آن سر هم در نمی‌آورد. خروجی آن روند هیجان‌سالارانه، عوامانه و ضد امنیت ملی در حوزه اقتصادی، جهش تورم به نرخ ۶۰ درصد بود که با همت دولت فعلی ۱۴ درصد کم شده اما همچنان رقم بالا و آزاردهنده‌ای است. منتها آقای پزشکیان هنگامی که این چالش جدی شکل می‌گرفت، با اذعان به بی‌اطلاعی، در حال کف و سوت و هورا کشیدن برای بانیان تورم فعلی بود. به قول معروف؛ «گفتا ز که نالیم؟ که از ماست که بر ماست.»

رویکرد دولت به انتخابات مجلس

مجلس همراه یا انتخابات مشارکتی؟

سیدمحمود میرلوحی در گفت‌وگو با «آرمان ملی»: احتمالا هیات‌های اجرایی سلیقه خود را متوجه رقبای درون جناحی خود کنند

غلامعلی جعفرزاده ایمن‌آبادی: دولت به‌دنبال ورود نیروهای خودش به مجلس است

آرمان ملی – حمید شجاعی: انتخابات به همه جریانات سیاسی، احزاب، گروه‌ها و اشخاص این اجازه را می‌دهد که در راستای رسیدن به موفقیت و پیروزی در انتخابات به معرفی و تبلیغ خود بپردازند و جامعه را در جهت حمایت از خود اقناع کنند. این در حالی است که برخی جریانات سیاسی جدای از این مساله و رسم معمول تحرکات دیگری را نیز برای تاثیرگذاری بر روند انتخابات انجام می‌دهند تا در نهایت نتیجه انتخابات را آن‌طور که می‌خواهند مطابق میل‌شان پیش ببرند. حضور در هیأت‌های اجرایی را می‌توان یک مورد از کارهای موثر در این خصوص تلقی کرد به شرطی که دولت مستقر با آن جریان سیاسی همسو و همراستا باشد. در همین راستا انتخابات مجلس پیش‌رو نیز از سایر ادوار پیشین انتخاباتی مستثنی نیست و طبق روال همه انتخابات‌ها در این دوره نیز شاهد تاثیر و نفوذهایی بر انتخابات هستیم و خواهیم بود. چه اینکه این حوزه در مرحله اول صرفا هیأت‌های اجرایی را شامل می‌شود که افراد بتوانند در گام اول از این هیات‌ها عبور کنند. اما در گام بعدی که بررسی صلاحیت‌ها از سوی شورای نگهبان است به‌نظر می‌رسد که برای آنها شرایط به مراتب بهتر باشد. چرا که به جهت گرایش و رویکرد سیاسی آنها انتظار ردصلاحیت ندارند و منتظر حضور همه افراد خود برای حضور پر قدرت در انتخابات هستند. مشخصا اصولگرایان به‌ویژه تندروهای این جریان مثل جبهه پایداری و شریان نگرانی از جهت شورای نگهبان ندارند. بر خلاف اصلاح‌طلبان که یکی از مناقشات بحث‌برانگیزشان طی ادوار مختلف مجلس مساله نوع نگاه شورای نگهبان بوده است. حال به‌نظر می‌رسد از آنجا که جبهه پایداری، تندروها و دلواپسان دولت سیزدهم را همراه خود می‌بینند قصد دارند مجلس بعدی را هم به طور کامل در اختیار خود بگیرند و در این میان احتمالا از هر گونه تحرکات در جهت نفوذ در هیأت‌های اجرایی هم استنکاف نورزند تا در نهایت به منویات و اهداف خود دست پیدا کنند.

اصولگرایان مخنا تشکیل دهند

یک فعال سیاسی اصلاح‌طلب در خصوص انتخابات پیش‌رو اظهار داشت: تا چند سال پیش از جمنا صحبت می‌کردند حال طی روزهای گذشته ساز و کاری به‌نام مبنا راه انداختند و به ذهنم رسید که اینها باید سازوکاری به‌نام «مخنا» هم راه‌اندازی کنند که مجمع خالص‌سازی نیروهای انقلاب هستند و به حذف افراد خواهند پرداخت. سیدمحمود میرلوحی به «آرمان ملی» گفت: همان مسیری که طی آن آقای لاریجانی را حذف کردند به این دوره نیز سرایت خواهد کرد و به نظر می‌آید شاهد اینگونه اقدامات خواهیم بود. وقتی می‌بینند چهره‌های توانمند و مورد اعتبار و اعتماد مردم احتمال رای آوریشان بالاست به سادگی آنها را حذف می‌کنند و یکسری افراد گمنام جبهه پایداری را روی کار می‌آورند. لذا طبیعی است که ملاک دیگر مثل گذشته چهره‌های معتبر و مورد اعتماد نیست و آنها حذف خواهند شد. عضو شورای شهر پیشین بیان کرد: یک زمانی ما اصلاح‌طلبان را به بهانه اینکه عضو حزب مشارکت بودید رد می‌کردند؛ اما کار به جایی رسید که آقای لاریجانی که همیشه با آنها بود را نیز حذف کردند. لذا این جدال‌ها به درون جریان اصولگرایی نیز کشیده خواهد شد. عضو حزب اتحاد ملت اظهار کرد: اختلافات اصولگرایان سر باز می‌کند و رقابت‌های دولت و مجلس نیز که شدت پیدا کرده و در ماه‌های آینده نیز بیشتر خواهد شد. میرلوحی تصریح کرد: من نیز پیش‌بینی می‌کنم و احتمال می‌دهم هیأت‌های اجرایی حالا که خیالشان از اصلاح‌طلبان راحت است سلیقه خود را متوجه رقبای درون جناحی خود کنند.

دولت به‌دنبال ورود نیروهای خودش به مجلس است

یک نماینده ادوار مجلس در خصوص فضای سیاسی معطوف به انتخابات اظهار داشت: خیلی از کسانی که ظرفیت حضور در انتخابات مجلس را داشتند، ثبت‌نام نکردند، این نشان از عملکرد گذشته نهادهای نظارتی و کنترلی بر انتخابات است. در عین حال، خیلی افراد هم روی به ثبت‌نام آوردند و خودشان را هزینه کردند و امیدوار به آینده کشور هستند. غلامعلی جعفرزاده ایمن‌آبادی گفت: انتظار می‌رود که شورای نگهبان و نهادهای نظارتی پاسخ مثبتی به همگان بدهند و بگویند تغییر رویه و تفکر در اراده کشور حاکم شده است و کشور الا و بله‌لا دست یک گروه خاص نخواهد بود. کشور به سمتی رفته که برای همه مردم جاافتاده که حاکمیت دست یک قطب خاص است. رئیس فراکسیون مستقلین مجلس دهم بیان کرد: الان شاخص‌ها فقط این گونه نیست که طرفدار نظام و تابع ولایت باشید، شاخص‌های مهم این است که اگر در ستاد و دولت رئیسی بودی، تایید می‌شوی و اگر نبودی تایید نمی‌شوی. نماینده ادوار رشت در مجلس تصریح کرد: دولت به‌دنبال ورود نیروهای خودش به مجلس است و انتظار دارم که مقامات عالی کشور ورود کنند. وی افزود: موضوع دیگر، همراهی هیات‌های اجرایی با جریان پایداری است. این نشان می‌دهد جبهه پایداری با رسوخی که در وزارت کشور کرده، نقش بی‌بدیلی داشته است. به‌نظر من، در انتخابات آتی، شرایط برای قالیباف و همفکرانش خیلی سخت می‌شود. جعفرزاده تاکید کرد: از قرار معلوم، جبهه پایداری جان و قدرت گرفته و میخ‌هایش را محکم کرده است.

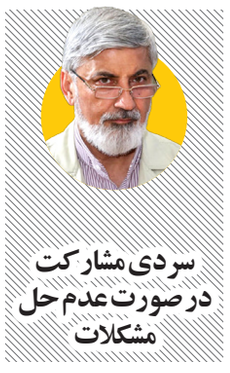

سردی مشارکت در صورت عدم حل مشکلات

بسیاری معتقدند یکی از مهم‌ترین مسائلی که باعث نارضایتی مردم شده وضع بغرنج اقتصادی است و همین مساله نیز موجب سردی جامعه نسبت به حضور در انتخابات است. در این راستا یک عضو حزب مؤتلفه اظهار کرد: برای حل مشکلات اقتصادی مردم اگر دولت اقدام لازم را انجام ندهد، ما همچنان با سردی مشارکت روبه‌رو خواهیم بود. حمیدرضا ترقی گفت: برای اینکه نسبت به عملکرد مجلس در میان مردم امید به وجود بیاید، برنامه‌هایی در نظر گرفته خواهد شد که با اعزام گروه‌های آموزش‌دیده تبلیغی، مردم در جریان فعالیت‌های مجلس و کارکردهای مثبت مجلس یازدهم قرار بگیرند تا بدانند در مجلس انقلابی گام‌های موثری در جهت حل مشکلات مردم برداشته شده است.

صندوق رای در یک هشتم حوزه‌ها هوشمند می‌شود

برگزاری انتخابات به‌صورت الکترونیکی از ادوار گذشته مطرح بوده و هر دولتی وعده‌هایی در خصوص تحقق آن داده است که موفقیت چندانی حاصل نشده است. در این راستا وزیر کشور گفت: بسیاری از فرآیندها الکترونیکی خواهد شد و در حال حاضر هم هست. قبل، حین و بعد از انتخابات ۲۵ فرآینده وجود دارد که غالب آن‌ها الکترونیکی است. احمد وحیدی گفت: در قانون پیش‌بینی شده است یک هشتم از حوزه‌ها با هماهنگی شورای نگهبان این‌گونه شود. ما در حال تعامل با شورای نگهبان هستیم این را حل کنیم و کار یک هشتم انجام شود تا ما بتوانیم گام به گام به سمتی برویم که شمارش آرا هم الکترونیکی شود.

گزارش

چالش‌های توئیتری مدیران اقتصادی روحانی و رئیسی

هشدارهای اقتصادی جدی است

آرمان ملی – یاسمین طالقانی: چالش مدیران اقتصادی دولت‌های سیزدهم و دوازدهم پررنگ است و ظاهرا پایانی ندارد. ماجرا از چالش میان نوبخت رئیس سازمان برنامه و بودجه دولت دوازدهم با جانشینش در دولت سیزدهم آغاز شد و پس از آن این چالش توئیتری به عبدالناصر همتی رئیس بانک مرکزی دولت دوازدهم و منظور کشیده شد. در ابتدا نوبخت نوشت: «با انتشار ۵/۳۱۱ هزار میلیارد تومان اوراق مالی دولت سیزدهم در کمتر از دوسال بیش از ۸ سال فعالیت دولت‌های یازدهم و دوازدهم، انواع اوراق مالی برای کسب درآمد منتشر کرد.» پس از آن داود منظور چنین پاسخ داد: «دولت آقای روحانی فقط در دو سال پایانی خود با انتشار اوراق، مالی بالغ بر ۳۰۰ هزار میلیارد تومان بدهی به‌جا گذاشت. دولت سیزدهم این بدهی‌ها را با انتشار اوراق مالی جدید در دو سال اخیر بازپرداخت کرد بدهی‌های خود را به‌نام دیگران فاکتور نکنید.» درهمین راستا وزارت اقتصادی در پاسخ به ادعای محمدباقر نوبخت درباره عملکرد دولت سیزدهم در انتشار اوراق مالی اسلامی اعلام کرد: مجموع مبالغ انتشار اوراق مالی اسلامی در دولت‌های یازدهم و دوازدهم مبتنی بر ظرفیت‌های قانونی، از سال ۱۳۹۲ تا تاریخ ۱۴ مرداد ماه سال ۱۴۰۰ (زمان تحلیف رئیس‌جمهور در مجلس شورای اسلامی) حدود ۵۳۱ هزار میلیارد تومان و در مقابل مبلغ انتشار اوراق مالی اسلامی در چارچوب ظرفیت‌های قانونی، از زمان شروع به کار دولت سیزدهم (از ۱۴ مرداد ماه سال ۱۴۰۰) تا پایان سال ۱۴۰۱، معادل ۳۰۶ هزار میلیارد تومان است. از سوی دیگر احسان خاندوزی، سخنگوی اقتصادی دولت در پاسخ پرسشی مبنی بر ادعای رئیس سازمان برنامه و بودجه دولت دوازدهم درباره حجم انتشار اوراق در دولت سیزدهم، گفت: مقایسه ارقام مطلق و اسمی برای سال‌های مختلف مقایسه نادرستی به لحاظ تخصصی و کارشناسی است و این نحوه مقایسه جای تعجب دارد. پس از آن معاون رئیس‌جمهور در زمان دولت حسن روحانی با مخاطب قراردادن رئیس‌جمهور نوشت: گزارش ارسالی، حاکی از ادعای نادرست همکاران شما در بدهی ۵۳۵ همتی اوراق در دولت قبل است. نوبخت در ادامه تاکید کرد: با وجود ادعاهای مشابه در دو سال گذشته، جهت خاتمه دادن به این وضعیت، مقرر فرمایید در رسانه‌ملی، نماینده دولت و اینجانب در حوزه اقتصاد پاسخگوی مردم باشیم.

نوبت «همتی» و «منظور» شد

این روزها که بیشتر توجهات معطوف به جنگ غزه و مشکلات اقتصادی در داخل کشور است، یک چالش توئیتری میان دو مقام گذشته و حال کشور در جریان است. چالشی میان داوود منظور و عبدالناصر همتی که نفر اول، رئیس سازمان برنامه و بودجه دولت سیزدهم و دیگری رئیس بانک مرکزی دولت دوازدهم! ماجرا از زمانی آغاز شد که همتی نوشت: «تأیید عدم تحقق ۳۰ درصد درآمدهای بودجه دولت در ۷ ماه اول سال توسط رئیس سازمان برنامه و بودجه، با برداشت سنگین بانک‌ها از بانک مرکزی و در نتیجه رشد بی‌سابقه پایه پولی (چاپ پول) مطابقت دارد. سلطه مالی دولت بر سیاست‌های پولی عملا دست بانک مرکزی را برای کنترل تورم بسته است.» منظور که حوزه کاری خود را مخاطب این نوشته همتی می‌دانست، این چنین به او پاسخ داد: «عدم تحقق کامل منابع عمومی در بودجه‌های سنواتی امری کاملا عادی است که در سال‌جاری با مکانیزم تخصیص مدیریت شده است. از قضا، بر اساس آمار سنوات قبل، سلطه مالی دولت بر بانک مرکزی در دوران تصدی جنابعالی کاملا مصداق داشته است!.» ماجرا به این دو توئیت ختم نشد و بار دیگر همتی نوشت: «حداقل از شما انتظار بود که صحبت‌های من را دقیق گوش می‌دادید. گفته بودم؛ سلطه مالی گرفتاری همه دولت‌هاست. البته، رشد شدید بدهی دولت به بانک‌ها، مانده بیش از ۵۰۰ همت برداشت امروز بانک‌ها از بانک مرکزی و چاپ ۲۸۰ همت (هزار میلیارد تومان) پول در یکسال، عملکرد دولت متبوع شما در این خصوص را بسیار شاخص کرده است! طبق آمار رشد پایه پولی منتهی به مرداد ماه ۴۱ درصد بوده است. این بدان معناست که ظرف یکسال گذشته ۲۸۰ هزار میلیارد تومان پول چاپ کردند؛ به عبارت دیگر ماهی ۲۳ هزار میلیارد تومان پول چاپ شده و با این حجم نقدینگی مگر می‌شود تورم کنترل شود؟»

خبر

پرواز شبانه بالگرد شینوک در رزمایش اقتدار

در روز نخست رزمایش اقتدار ۱۴۰۲ نیروی زمینی ارتش بالگردهای شینوک برای نخستین بار اقدام به پرواز شبانه و جابه‌جایی نیرو کردند. هوانیروز ارتش جمهوری اسلامی ایران در مرحله پایانی رزمایش اقتدار ۱۴۰۲ نزاجا، عملیات رزم شبانه را با شرکت بالگردهای رزمی و پشتیبانی بر فراز منطقه عمومی نصرآباد برگزار کرد. در این بخش از رزمایش، بالگردهای ۲۰۶، اقدام به پرواز و شناسایی منطقه کرده و اطلاعات را به صورت برخط به مرکز کنترل فرماندهی ارائه داده و سپس بالگردهای کبرا با پرتاب موشک‌های هوا به سطح اقدام به انهدام مواضع نیروهای مهاجم کرده و اهداف مورد نظر را با استفاده از سامانه‌های دید در شب مورد اصابت قرار دادند. همچنین؛ در جریان مرحله نهایی روز نخست رزمایش اقتدار ۱۴۰۲ نیروی زمینی ارتش بالگردهای شینوک برای نخستین بار اقدام به پرواز شبانه و جابه‌جایی نیرو کردند. بالگردهای ترابری سنگین هوانیروز ارتش نیز اخیراً به سامانه‌های دید در شب مجهز شده‌اند. فرآیند تجهیز بالگردهای هوانیروز ارتش به دوربین یا سامانه‌های دید در شب در دهه ۹۰ برای اولین‌بار آغاز و تا به امروز تعداد بسیاری از انواع بالگردهای هوانیروز ارتش به این سامانه‌ها مجهز شده‌اند.