گفت‌وگو

درخشان:

گاریدو؟ ما در مورد اوسمار هم گلایه داشتیم!

حمید درخشان پیشکسوت و سرمربی سابق پرسپولیس در مورد شرایط این تیم قبل از شروع لیگ برتر صحبت کرد. وی در مورد رزومه سرمربی جدید پرسپولیس می‌گوید نگرانی‌های این چنینی همیشه وجود دارد ولی نباید کسی را قضاوت کرد.

در خصوص وضعیت این روزهای پرسپولیس چه نظری دارید؟

وضعیت پرسپولیس خوب است و خدا را شکر سرمربی جدید هم انتخاب شد و زمان بیشتر از این برای تیم از دست نرفت تا فرصت کافی برای مطالعه روی فوتبال ایران و نقاط ضعف و قوت پرسپولیس داشته باشد و پیش فصل را خودش شروع کند و روی نقل و انتقالات هم نظارت داشته باشد. اگر سرمربی دیرتر از این انتخاب می‌شد تیم به مشکل می‌خورد.

نظر شما در مورد انتخاب گاریدو به عنوان سرمربی جدید و نگرانی بابت رزومه وی چیست؟

نگرانی‌های این چنینی همیشه وجود دارد ولی نباید کسی را قضاوت کرد و باید زمان داد تا خودش با عملکردش نشان دهد انتخاب خوبی بوده یا نه. ما در مورد اوسمار هم گلایه داشتیم و می‌گفتیم رزومه خوبی ندارد و در حد پرسپولیس نیست ولی در عمل نشان داد انتخاب مناسبی بوده است. حالا این سرمربی جدید هم شاید نتیجه بگیرد و همه به این نتیجه برسند اشتباه کرده‌اند. یکی از دلایل نارضایتی‌ها هم این است که باشگاه در این مدت با نام‌های بزرگ بازی کرد و این انتظار هواداران را بالا برد و حالا که گزینه کمتر شناخته شده‌ای به میان آمده باعث ایجاد نارضایتی شده است. اشتباه ما همیشه همین است که چند اسم مطرح می‌کنیم و می‌رویم یک نفر خارج از آن فهرست را جذب می‌کنیم.

به نظر شما پرسپولیس چه فکری برای جانشینی بیرانوند می‌تواند داشته باشد؟

اینکه می‌گویند برای بیرانوند جانشینی وجود ندارد را قبول ندارم. همین گلر دوم تیم سال قبل ۴-۵ بازی در زمین بود و عملکرد خوبی داشت و به او کمی میدان داده شود و کسب تجربه کند می‌تواند جای بیرانوند را پر کند. مگر قبل از بیرانوند دروازه‌بان نداشتیم؟

منهای فوتبال

سهرابیان: اردوی مشترک ایران با ایتالیا برگزار می‌شود

ایرنا: رئیس فدراسیون قایقرانی گفت: با موافقت رئیس فدراسیون ایتالیا ملی‌پوشان المپیکی کانو و کایاک اردوی مشترکی با تیم ملی ایتالیا در این کشور خواهند داشت. علیرضا سهرابیان در گفت‌وگو با ایرنا درباره سطح بازی‌های روئینگ بریکس کازان، اظهار داشت: یک نماینده از لیگ برتر به این مسابقات اعزام کردیم و دانشگاه آزاد توانست در این مسابقات دو مدال کسب کند. با توجه به رقبایی که در این دوره از مسابقات حضور داشتند، حریفان ایران قدر و در بازی‌های المپیک و قهرمانی جهان حضور داشتند. وی در پاسخ به اینکه آیا سطح مسابقات بالا نبود که پاورزنان ۱۸ مدال کسب کردند، یادآور شد: در مسابقات تیم زیر ۲۰ سال و جوانان آب‌های آرام آسیا ۱۸ ورزشکار اعزام شدند و ۱۸ مدال کسب کردیم. در دور قبل هم چنین درصدی از مدال را به دست آوردیم. همواره پاروزنان ایران در این مسابقات حضور موفقی دارند. در هیچ دوره‌ای چین در این مسابقات شرکت نمی‌کند و فقط در رقابت‌های جهانی حضور می‌یابد. وی درباره اردوی دو المپیکی دیگر در خارج از ایران خاطرنشان کرد: مکاتباتی با رئیس فدراسیون ایتالیا انجام دادیم و او پذیرفت تا اردوی مشترکی با تیم ایران داشته باشد. شنبه کارهای ویزای بچه‌ها انجام می‌شود. در کانو و کایاک محمدنبی رضایی و علی آقامیرزایی به اردوی مشترک تیم ملی ایران با ایتالیا در این کشور اعزام می‌شوند و از همان جا به فرانسه می‌روند. امیدوارم این اردوی مشترک با ایتالیا تاثیر مثبتی در المپیک برای پاروزنان ما داشته باشد.

ویژه

عبدالکریم حسن در پرسپولیس ماندنی شد

طبق اعلام روزنامه‌های قطری عبدالکریم حسن با وجود پیشنهاد رسمی از الوکره در پرسپولیس خواهد ماند. درخشش عبدالکریم حسن در پرسپولیس باعث شد تا مورد توجه الوکره قرار گیرد. الوکره به عبدالکریم حسن پیشنهاد رسمی داد و بعضی از رسانه‌های قطری مدعی شدند که او فصل بعد با پیراهن الوکره در لیگ ستارگان قطر به میدان خواهد رفت اما باشگاه پرسپولیس حاضر نشد این بازیکن قطری را بفروشد. روزنامه الوطن قطر نوشت: با وجود آنکه الوکره پیشنهاد رسمی به عبدالکریم حسن داد ما بازگشت این بازیکن منتفی شد، چراکه پرسپولیس حاضر نشد این بازیکن را بفروشد. روزنامه الشرق قطر هم این خبر را تایید و اعلام کرد که عبدالکریم حسن به لیگ ستارگان برنخواهد گشت و به حضورش در پرسپولیس ادامه خواهد داد.

آینده مبهم سردار

آرمان ملی: آینده سردار آزمون همچنان مبهم است. درست است که دوران حضور این بازیکن در رم به پایان رسیده ولی نمی‌توان ستاره ایرانی را جداشده قطعی جمع جالوروسی دانست.

اسپانیا

سردار آزمون تا تابستان ۲۰۲۷ با بایر لورکوزن قرارداد دارد. کیکر نوشته است که طبق گزارش رسانه‌های ایرانی، این مهاجم به سویا خواهد پیوست. اما رسانه آلمانی معتقد است هنوز چیزی قطعی نیست و سردار به این انتقال چندان نزدیک به نظر نمی‌رسد. سردار آزمون فصل نسبتا متفاوتی را در آاس رم پشت سر گذاشت. او در مجموع روی هفت گل تیمش اثرگذار بود (سه گل، چهار پاس گل) و برای مدتی مصدوم بود. در فصلی که برای رم تلخ تمام شد و این تیم به فینال لیگ اروپا نرسید و سهمیه لیگ قهرمانان نیز نگرفت. حالا این سوال برای آینده آزمون مطرح است: او فصل بعد به کجا می‌رود؟ یک چیز واضح است: آزمون تا تابستان ۲۰۲۷ قرارداد دارد و آاس رم گزینه خرید او به ارزش حدود ۵.۱۲ میلیون یورو که در پایان ژوئن منقضی می‌شود را فعال نخواهد کرد. از آنجا که آنها سهمیه لیگ قهرمانان را نگرفتند، در معرض محدودیت‌های مالی خاصی هستند. علاوه بر این، با توجه به تغییر سمت مدیر ورزشی، هنوز نحوه ادامه کار مشخص نیست. آاس رم هنوز موضع رسمی خود را نشان نداده است. گفته می‌شد رم قرار است با لورکوزن برای کاهش رقم انتقال سردار مذاکره کند ولی خبری در این رابطه منتشر نشده است. پس آیا او احتمالا به سویا می‌رود؟ در هر صورت رسانه‌های ایران از پیوستن مهاجم به اندلسی‌ها خبر دادند ولی طبق اطلاعات کیکر، این احتمال نزدیک نیست. آزمون که در زمستان ۲۰۲۲ به بایر آمد و در ۴۴ بازی ۵ گل به ثمر رساند، باید صبور باشد. اول از همه، سویا که قبلا علاقه‌اش به آزمون را نشان داده، به دنبال یافتن مربی جدیدش بود. با رفتن کیکه سانچس، سویا با پیمنتا قرارداد بست و حالا باید دید نظر مربی جدید در مورد آزمون چیست. همچنین باید توجه داشت که لیون فرانسه نیز به سردار علاقه دارد. بیلد هم در مورد آینده سردار نوشته است که لورکوزن منتظر دریافت ۱۲ میلیون یورو برای فروش سردار است. در حال حاضر نمی‌توان به صورت قطعی در مورد تیم بعدی سردار نظر داد ولی مشخصا آینده او در لورکوزن نیست.

ترکیه؟

آقای خاص بعد از شش ماه بدون تیم مانده حالا صاحب تیم است: فنرباغچه. او در مراسمی خارق‌العاده به هواداران معرفی شد و تا سال ۲۰۲۶ با فنر قرارداد امضا کرد. روزنامه سان در گزارشی می‌گوید مورینیو برای موفقیت نه تنها در سوپرلیگ ترکیه بلکه موفقیت در اروپا لیست بلندبالایی برای خرید در اختیار علی کوچ، رئیس فنرباغچه، قرار داده که اکثر بازیکنان این لیست شاگردان ژوزه در تیمهای سابقش هستند. درحالیکه در روزهای گذشته به نظر می‌رسید سردار با سویا به توافق نهایی رسیده و امسال تابستان با ترک لورکوزن به لالیگا می‌رود ولی بعد از قطعی شدن حضور مورینیو در فنرباغچه گزارشی توسط بیلد منتشر شد که نشان می‌داد مورینیو سردار را به فنر توصیه کرده است. مورینیو بود که تابستان گذشته سردار را به صورت قرضی به رم منتقل کرد و آقای خاص حالا شاگرد ایرانی‌اش را در استانبول می‌خواهد. با توجه به اینکه سردار در جریان جام ملتهای آسیا در مصاحبه با تلویزیون تی‌آرتی گفته بود فنرباغچه را دوست دارد باید دید آیا او راهی استانبول شده و فصل آینده در اولکر آره‌نا بازی می‌کند؟ سان می‌گوید مورینیو به فنرباغچه گفته که ویکتور لیندلوف و هری مگوایر را از یونایتد می‌خواهد. آقای خاص در سال ۲۰۱۷ لیندلوف سوئدی را برای یونایتد خرید. مگوایر البته در واقع هیچوقت زیر نظر مورینیو بازی نکرده ولی ژوزه در زمان حضور در یونایتد تلاش زیادی کرد تا او را به خدمت بگیرد. مگوایر بعد از جدایی ژوزه به شیاطین سرخ پیوست. ژوزه مورینیو یک ستاره آرژانتینی را هم در فنرباغچه می‌خواهد. جووانی لوسلو که او در زمانی که هدایت اسپرز را بر عهده داشت خرید و به تاتنهام آورد. به احتمال زیاد او به صورت قرضی به فنر خواهد پیوست. ویلیان این ستاره برزیلی که در دوران حضور ژوزه در چلسی درخشید حالا مورد توجه او برای فنرباغچه است. مورینیو این بازیکن برزیلی را خودش در سال ۲۰۱۳ به چلسی برده بود.

مهدی طارمی مهاجم تیم ملی فوتبال ایران که چند روز قبل مهمان برنامه فوتبال برتر بود حرف‌های قابل توجهی به زبان آورد که برخی از آن‌ها سر و صدای زیادی را هم در فضای مجازی به وجود آورد. یکی از مسائلی که مهدی طارمی درباره آن به صحبت پرداخت مربوط به زوج او در خط حمله تیم ملی، یعنی سردار آزمون بود. طارمی در واکنش به سوالی درباره سردار آزمون گفت: قبل از اینکه سردار از لورکوزن به روم برود با یک دیگر صحبت‌هایی انجام دادیم. معمولا من، سردار علیرضا جهانبخش و سعید که در تیم ملی کمی قدیمی‌تر هستیم با هم زیاد صحبت می‌کنیم. مهدی طارمی در ادامه این‌گونه به توصیف سردار آزمون پرداخت: سردار آزمون یک بازیکن بسیار بالول و با استعداد است که شاید تا سال‌ها مثل او نیاید ولی از لحاظ ذهنی سردار بیشتر آمادگی اسب‌سواری دارد تا فوتبال بازی کردن. او تمام ذهن خود را روی اسب گذاشته است. او واقعا عاشق اسب است. اگر او تمرکزش را روی فوتبال می‌گذاشت شاید جز ستاره‌های بزرگ دنیا می‌شد.

تصمیم؟

مهاجم ایرانی این روزها از تعطیلات خانوادگی‌اش لذت می‌برد و چشم به فصل آینده دارد. به گزارش سایت romapress، در روزهای اخیر جلساتی بین مدیران جالوروسی و اطرافیان سردار آزمون برگزار شده که در آن گزینه خرید دائمی بازیکن ایرانی از لورکوزن با ۵.۱۲ میلیون یورو مورد بحث قرار گرفته است. تا چند هفته پیش خداحافظی این مهاجم ایرانی قطعی بود اما امروز نمی‌توان احتمال ماندن او در رم برای فصل بعد را رد کرد؛ چراکه دِروسی خوشحال خواهد شد که او را در ترکیب فصل آینده تیمش در اختیار داشته باشد. در این میان، باشگاه‌های دیگر نیز وضعیت سردار آزمون را زیر نظر دارند و یکی از این تیم‌ها سویاست که خواهان به خدمت گرفتن او شده است. از فنرباغچه هم به عنوان یکی از گزینه‌های پیش روی سردار نام برده شده است. قرارداد قرضی آزمون با رم روز یکشنبه (۳۰ ژوئن) رسما به پایان می‌رسد و مدیران رم همچنین می‌توانند تصمیم بگیرند که برای تمدید قرارداد این بازیکن ایرانی مذاکره کنند یا خیر.

قاسم‌پور: تیم ملی خوش‌شانس بود و راحت صعود می‌کند

ابراهیم قاسم‌پور کارشناس فوتبال کشورمان معتقد است که شاگردان امیر قلعه‌نویی در راه صعود به جام جهانی ۲۰۲۶ مشکل خاصی ندارند و خیلی راحت صعود می‌کنند. ابراهیم قاسم‌پور در گفت‌وگو با تسنیم، در خصوص مشخص شدن حریفان تیم ملی فوتبال در مرحله سوم مقدماتی جام جهانی ۲۰۲۶ اظهار داشت: مثل همیشه خوش‌شانس بودیم و خیلی راحت صعود می‌کنیم. هرچند معتقدم تیم ملی با مشکلات عدیده‌ای دست و پنجه نرم می‌کند، ولی همیشه شانس بالایی برای صعود به جام جهانی دارد و کار سختی مقابل حریفانی مثل قطر، ازبکستان و حتی کره شمالی نخواهیم داشت. وی ادامه داد: با قطر در جام ملت‌ها بازی کردیم و شکست خوردیم، در مرحله قبل مقدماتی هم با ازبکستان همگروه بودیم و بازی نزدیکی با این تیم داشتیم، اما با توجه به شرایط تیم ملی، استعدادها و بازیکنانی که در اختیار داریم، می‌توانیم این تیم‌ها را شکست دهیم و در مسیر صعود قرار بگیریم. چه در زمانی که در بهترین شرایط به لحاظ نتیجه‌گیری بودیم و چه زمانی که شکست خوردیم مشکلات‌مان پابرجا بوده و نمی‌توانیم بگوییم که به لحاظ ساختاری و کمبود بودجه نتیجه نمی‌گیریم. تیم ملی ایران به لحاظ ساختاری و امکانات با قطر و ازبکستان و... قابل مقایسه نیست اما همیشه ثابت کرده‌ایم که می‌توانیم فراتر از مشکلات کار کنیم. کارشناس فوتبال کشورمان در واکنش به این موضوع که برای آماده‌سازی تیم ملی چگونه باید برنامه‌ریزی شود، گفت: با توجه به برنامه مسابقات و شروع مسابقات مقدماتی، فرصت آنچنانی برای آماده‌سازی نداریم. باید با نظر کادرفنی تیم ملی چند بازی دوستانه و تدارکاتی با تیم‌های خوب برگزار کنیم. خوشبختانه تیم ملی لژیونرهای خوب و آماده‌ای در اختیار دارد که می‌توانند در لحظات حساس کمک حال کادرفنی باشند. کادرفنی باید بیشتر وقت و زمان خود را برای آماده‌سازی بازیکنان به لحاظ روحی و روانی صرف کند. قاسم‌پور در خصوص حضور کره شمالی در بین حریفان ایران در این مرحله عنوان کرد: همان‌طور که گفتم همه تیم‌هایی که در گروه ایران قرار گرفتند، نمی‌توانند مشکل خاصی برای ما به وجود بیاورند. کره شمالی هم در گذشته دور و زمانی که قطر و ازبکستان و خیلی از تیم‌های دیگر فوتبالی نداشتند جزو قدرت‌های فوتبال آسیا محسوب می‌شد اما در چند سال گذشته شرایط خوبی نداشته است. آنها در چند سال گذشته مجددا سعی کردند خودشان را به سطح اول فوتبال آسیا نزدیک کنند اما با تمام این شرایط فکر نمی‌کنم کار سختی مقابل این تیم داشته باشیم.

مسعود اقبالی: از لحاظ مهره‌ای وضعیت خوبی نداریم

مسعود اقبالی مدرس فوتبال کشورمان معتقد است که تیم ملی ایران در مقطع فعلی، کیفیت فنی پایین‌تری نسبت به دوران سرمربیگری کارلوس کی‌روش دارد.

قرعه

مسعود اقبالی در گفت‌وگو با تسنیم، درباره همگروهی تیم ملی فوتبال ایران با تیم‌های قطر، ازبکستان، امارات، قرقیزستان و کره شمالی در راه صعود به جام جهانی ۲۰۲۶ اظهار داشت: گروه‌مان در ظاهر آسان است، اما نباید فراموش کنیم که از لحاظ مهره‌ای وضعیت خوبی نداریم. تیم‌ها در فوتبال دنیا به هم نزدیک شده‌اند و این مسأله را در یورو ۲۰۲۴ هم می‌بینیم. باید کاری بنیادی و علمی در تیم‌های بزرگ انجام شود.

رقبا

وی با اشاره به رقبای ایران تصریح کرد: غیر از قرقیزستان نمی‌توانیم تیم دیگری را به راحتی ببریم و قطر، ازبکستان، امارات و کره شمالی برای ما خطرناک هستند. تیم ملی ایران میانگین سنی بالایی دارد و شانس ما برای اینکه به عنوان یکی از دو تیم برتر گروه A صعود کنیم، ۵۰-۵۰ است. با توجه به کیفیت رقبا باید خیلی مراقب باشیم. امیر قلعه‌نویی هم احساس خطر کرده است و می‌داند اگر کاری بنیادی انجام ندهیم، این حریفان برای ما مشکل‌ساز می‌شوند.

کیفیت بازیکنان

کارشناس فوتبال ایران با انتقاد از کیفیت بازیکنان جوان بیان کرد: مهره‌های جانشین مثمر ثمری نداریم که جایگزین ملی‌پوشان فعلی شوند و تعیین‌کننده باشند. با این شرایط، فرگوسن و کلوپ هم نمی‌توانند کار خاصی انجام بدهند؛ مگر اینکه تفکر و شیوه بهتری اجرا کنیم. اگر به عنوان یکی از دو تیم برتر صعود کنیم، فاصله زمانی زیادی تا جام جهانی ۲۰۲۶ خواهیم داشت و می‌توانیم تا آن زمان، پنج یا شش بازیکن جوان مستعد به تیم ملی تزریق کنیم.

نسل فعلی

اقبالی در مورد نسل فعلی تیم ملی فوتبال کشورمان خاطرنشان کرد: تیم ملی فعلی از زمان کارلوس کی‌روش هم بسیار ضعیف‌تر است. بازیکنان این تیم در چند دوره جام جهانی شرکت کرده‌اند و انگیزه لازم را ندارند. تفاوت کیفیت طارمی، آزمون و جهانبخش در اروپا نسبت به تیم ملی نشان می‌دهد انگیزه لازم در آنها دیده نمی‌شود. وی گفت: کادر فنی باتجربه‌ای در تیم ملی حضور ندارد. این مربیان، بازیکنان تیم ملی بودند که قلعه‌نویی کنار خود جمع کرده است. آنها بازیکنان خیلی مهمی بودند، اما مربیگری با بازی کردن متفاوت است.

شرایط تیم ملی

کارشناس فوتبال کشورمان با بیان اینکه شرایط تیم ملی با تیم باشگاهی تفاوت دارد، عنوان کرد: در باشگاه می‌توانید یک تاکتیک را با تمرینات مستمر جا بیندازید، اما بازیکن در تیم ملی باید اصول دفاع و حمله را بلد باشند و مربی تیم ملی فقط یک سبک بازی را در زمین پیاده می‌کند. مربی در اینجا نقش زیادی ندارد و همه چیز به بازیکنان مربوط است. تصور می‌کنم کار قلعه‌نویی سخت است و باید دقیق و منطقی پیش برود.

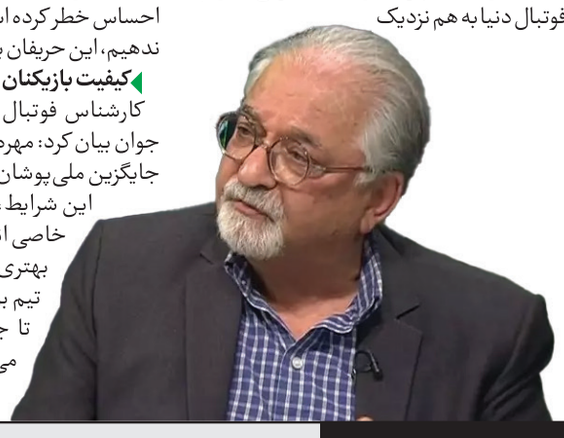

سه پیشنهاد لیگ برتری برای شجاعی و احتمال جدایی از تیم هوادار

مسعود شجاعی سرمربی فصل گذشته تیم فوتبال هوادار قصد دارد در فصل جدید هدایت یک تیم دیگر را عهده‌دار شود. به گزارش مهر، تیم فوتبال هوادار در فصل گذشته موفق شد با هدایت مسعود شجاعی خود را در لیگ برتر حفظ کند و پس از پایان رقابت‌های فصل بیست و سوم هنوز وضعیت نیمکت این تیم مشخص نشده و قرارداد شجاعی نیز با این باشگاه به اتمام رسیده است. شجاعی از ۳ تیم لیگ برتری پیشنهاد همکاری دریافت کرده اما هنوز تصمیم نهایی خود را نگرفته است. ماندن شجاعی در هوادار خیلی بعید است و او به دنبال چالشی جدید در دوران مربیگری خود است تا در تیمی که برای کسب موقعیتی بهتر در لیگ برتر تلاش می‌کند، حضور داشته باشد. قرار است شجاعی به زودی تصمیم خود را نهایی کند تا در فصل جدید روی نیمکت یکی از ۳ باشگاهی که به او پیشنهاد همکاری داده‌اند، مشاهده شود.

دیدگاه

گاریدو به زمان نیاز دارد

محمود کلهر
کارشناس فوتبال

در روزهای گذشته گاریدو به عنوان سرمربی جدید پرسپولیس، انتخاب شد. مربی جدید سرخ‌پوشان نیاز به زمان دارد تا خودش را با شرایط لیگ ایران وقف دهد و نمی‌توان به این سرعت درباره او اظهار نظر کرد. امیدواریم این مربی اسپانیایی به سرعت با چارچوب فوتبال ما آشنا شود. این مربی به هر حال هدایت تیمی را بر عهده گرفته که میلیون‌ها هوادار در کشور دارد و باید خیلی زود در دل هواداران جای بگیرد، چراکه هواداران پرسپولیس کمتر از قهرمانی نمی‌خواهند. باید مدیران پرسپولیس او را حمایت کنند تا او در آرامش کامل به کارش ادامه دهد. گاریدو رزومه بدی نداشته و از آنجا که شرایط لیگ ایران نسبت به سایر کشورهای دیگر متفاوت است باید به او فرصت دهیم. مربیان اسپانیایی تقریبا دانش فوتبالی بالایی دارند و به شخصه به موفقیت او در پرسپولیس امیدوارم هستم. از نظر من رضا درویش باید با بازیکنانی که در فصل گذشته بهترین عملکرد را داشتند تمدید کنند و ثبات تیم را حفظ کنند. باید باشگاه مطالبات بازیکنان فصل گذشته را به طور کامل پرداخت کند، چراکه آنها دست به کار بزرگی زدند و توانستند با وجود تمام کم و کاستی‌ها قهرمان شوند. بازیکنان باتجربه تیم می‌توانند در فصل آینده کمک زیادی به سرمربی تازه وارد سرخ‌پوشان کنند و موضوعی که اکنون از هر چیزی مهم‌تر است این است که مدیریت تمدید بازیکنان را در دستور کار قرار دهند. بیرانوند بازیکن خوب و یک رهبر در خط دفاعی سرخ‌پوشان است و به نظرم باید قدر این لباس را بداند، چراکه لباس سرخ پرسپولیس ارزش بسیار بالایی دارد و بر تن هر کسی نخواهد رفت و امیدوارم اشتباهات خود را تکرار نکند و دل هواداران را به دست بیاورد. شیطنت‌هایی برای زمین زدن پرسپولیس رخ داد و به نظرم با شکست مواجه خواهد شد چراکه پرسپولیس بیش از اینکه از نام بازیکن استفاده کند؛ از اصالتش بهره می‌برد، چراکه پرسپولیس همیشه شخصیا قهرمانی دارد و یک بازیکن نمی‌تواند باشگاه را وارد بحران کند. بیرانوند برای محبوبیت باید از یکسری موضوعات بگذرد و امیدوارم این دروازه‌بان باتجربه این مشکلات را کنار بگذارد و به تیم بازگردد تا هواداران نیز خوشحال شوند. در رابطه با قرعه‌کشی مرحله آخر مقدماتی جام جهانی ۲۰۲۶، باید بگویم تیم ملی ایران به هیچ عنوان در گروه آسانی قرار نگرفته و از نظر من همگروهی‌های ایران از شرایط خوبی برخوردار هستند و قطعا برای ایران مشکل‌ساز خواهند شد. قطر به عنوان قهرمان آسیا در گروه ما حضور دارد و همین‌طور ازبکستان که در ۲ بازی رفت و برگشت ما را به دردسر انداخت باز هم با ایران همگروه شد. باید اردوهای تیم ملی را بیشتر کنند و در درجه بعدی بازی‌های دوستانه برای آمادگی و هماهنگی بازیکنان برگزار کنند.

کوتاه

ایسنا: دروازه‌بان ۲۹ ساله بوسنیایی فصل گذشته استروگا با استقلال به توافق رسید. وردن کیوسوسکی دروازه‌بان ۲۹ ساله بوسنیایی فصل گذشته استروگا با استقلال به توافق رسید. استقلال در حالی با یک گلر خارجی با توافق رسید که حسین حسینی کاپیتان این تیم یک فصل دیگر با این تیم قرارداد دارد و فصل گذشته با ۱۸ کلین شیت در ۲۹ بازی عنوان بهترین دروازه‌بان فصل را به دست آورد. این خرید غیرمنتظره زمانی عجیب به نظر می‌رسد که گفته می‌شود جواد نکونام سرمربی آبی‌ها در جریان این انتقال نبوده است. کیوسوسکی فصل گذشته ۱۴ بار برای استروکا کلین شیت کرده است همچنین او فصل پیش در مجموع ۳۸ بازی ۳۷ گل خورده دارد.

بین‌الملل

■ کوتینیو روزهای خوبی را در فوتبال اروپا تجربه کرد. این بازیکن برزیلی برای تیم‌های بزرگ اینتر، لیورپول، بارسلونا و بایرن مونیخ بازی کرد که بدون شک بهترین دوران حضورش در قاره سبز به لیورپول برمی‌گردد که توانست بازی‌های درخشانی را با پیراهن این تیم به نمایش بگذارد. کوتینیو در یک فصل اخیر برای الدحیل به میدان رفت و نتوانست انتظارات را در این تیم قطری هم برآورده کند. فابریتزیو رومانو خبرنگار ایتالیایی اعلام کرد که کوتینیو به لیگ برزیل برخواهد گشت. طبق اعلام رومانو کوتینیو با واسکو دوگاما به توافق نهایی رسیده و به زودی این انتقال رسما اعلام می‌شود.

■ در شبی که تیم ملی فوتبال برزیل قاطعانه پاراگوئه را شکست داد، کلمبیا با شکست کاستاریکا به مرحله یک چهارم نهایی کوپا آمه‌ریکا ۲۰۲۴ صعود کرد. مرحله گروهی مسابقات کوپا آمه‌ریکا ۲۰۲۴ که در ایالات متحده آمریکا در حال برگزاری است، بامداد دیروز (شنبه- به وقت تهران) با برگزاری دو دیدار از گروه D پیگیری شد که در یکی از این دیدارها برزیل با نتیجه ۴ بر یک پاراگوئه را مغلوب کرد. وینیسیوس جونیور در دقایق ۳۵ و ۴۵+۵، ساویو در دقیقه ۴۳ و لوکاس پاکتا در دقیقه ۶۵ از روی نقطه پنالتی برای تیم تحت هدایت دوریوال جونیور گلزنی کردند. پاراگوئه هم که از دقیقه ۸۱ با اخراج آندرس کوباس ۱۰ نفره به بازی ادامه می‌داد، در دقیقه ۴۸ توسط عمر آیدرت به گل رسید. پیش از این دیدار کلمبیا موفق شد با نتیجه ۳ بر صفر بر کاستاریکا غلبه کند. شاگردان نستور لورنزو در این بازی توسط لوئیز دیاس (۳۱- پنالتی)، داوینسون سانچس (۵۹) و جان کوردوبا (۵۲) به گل رسیدند. با ثبت این نتایج، کلمبیا ۶ امتیازی شد و ضمن حفظ صدرنشینی در گروه D صعودش به مرحله یک چهارم نهایی این رقابت‌ها را قطعی کرد. برزیل هم با ۴ امتیاز در رده دوم ایستاده و کاستاریکا با یک امتیاز رتبه سوم را در اختیار دارد. پاراگوئه هم بدون امتیاز قعرنشین است. در همین چارچوب در دور پایانی مرحله گروهی کوپا آمه‌ریکا ۲۰۲۴ دو دیدار همزمان از گروه A برگزار می‌شود که آرژانتین با پرو مصاف می‌کند و تیم‌های شیلی و کانادا هم مقابل هم صف‌آرایی خواهند کرد.