آرمان ملی

روزنامه صبح ایران

شماره ۱۶۶۱

شنبه

۱۵ • ۰۷ • ۱۴۰۲

۲۱ ربیع‌الاول ۱۴۴۵

۰۷ اکتبر ۲۰۲۳

قیمت: ۱۰۰۰۰ تومان

armanmeli.ir

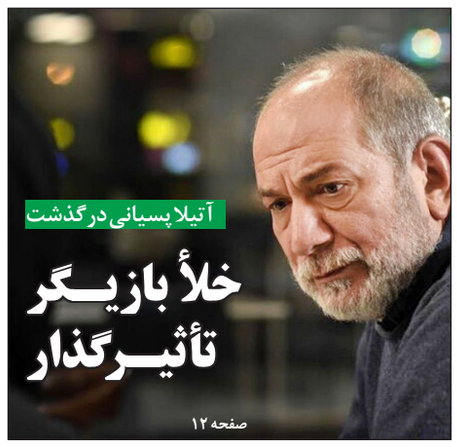

آتیلا پسیانی درگذشت

خلأ بازیگر تأثیرگذار

صفحه ۱۲

احمدی‌نژاد برای سفر به گواتمالا از صبح تا شب در فرودگاه ماند

سفر مشکوک احمدی‌نژاد

- رائفی‌پور: احتمال ربایش احمدی‌نژاد هست
- رشیدپور: اطلاعاتی درباره کنفرانس گواتمالا وجود ندارد

صفحه ۳

حسین انصاری‌راد در گفت‌وگو با «آرمان ملی»:

شکست اصلاحات به معنای مرگ اصلاحات نیست

محاسبه‌گری دقیقی در برخی تصمیمات دولت وجود ندارد

عکس: آرمان ملی

صفحه ۶

آیت ا... سید حسن خمینی:

راه حل مشکلات در «خالص‌سازی» و «یک‌دست‌شدن حاکمیت» نیست

آرمان ملی: یادگار امام(ره) در مراسم تجدید میثاق فرماندهان و کادر فراجا با آرمان‌های امام خمینی(ره) در حرم مطهر امام، با اشاره به اینکه در نظام‌های سنتی حکومت‌ها دو وظیفه تأمین امنیت و ایجاد عدالت داشتند، گفت: امنیت در دو حوزه داخلی و مقابل دشمن خارجی مطرح می‌شود.

همین صفحه

طبل تحریم انتخابات از سوی اصلاح‌طلبان صدا ندارد

اصولگرایان غافل از برنامه «نواصولگرایان»

آرمان ملی: چند ماه تا برگزاری انتخابات مجلس باقی مانده و از چندی پیش برخی هراسان به دنبال تخریب اصلاح‌طلبان هستند تا شاید مانند انتخابات مجلس یازدهم شرایطی فراهم شود و اصولگرایان بیش‌ترین کرسی‌های بهارستان را تصاحب کنند. از سوی دیگر از عدم شرکت اصلاح‌طلبان در انتخابات هراس دارند و طاقت کنایه پیروزی در زمین بدون رقیب را ندارند اما باید توجه داشت نواصولگرایان که حامیان قالیباف هستند، مسیر دیگری را طی می‌کنند. سایت فردا نوشت: «رقابتی که میان اصلاح‌طلبان عملگرا و رادیکال از سال ۹۸ آغاز شده، تمام نمی‌شود بلکه به اشکال مختلف بازتولید می‌گردد.

صفحه ۷

در استان‌های آذربایجان شرقی آذربایجان غربی و اردبیل؛

اولین سیلی سیل نواخته شد

صفحه ۹

روزه سکوت رئیس فدراسیون فوتبال پس از ناکامی‌ها

«تاج» در دسترس نیست!

صفحه ۱۱

اصولگرایان و انتخابات پیش‌رو

رقابت درون جریانی با چاشنی وزن‌کشی

آرمان ملی: «وحدت» حلقه گمشده اصولگرایان در ادوار مختلف انتخاباتی بوده است و چه در انتخابات ریاست جمهوری، چه مجلس و چه حتی شوراها نبود وحدت جریانی باعث شده تا آنها نتوانند آنطور که باید به فتح و ظفری در ادوار مختلف انتخاباتی دست پیدا کنند.

صفحه ۳

سخن روز

رابطه ایران و عربستان استراتژیک نیست

احمد دستمالچیان

سفیر سابق ایران در لبنان

این تعبیر که روابط ایران و عربستان استراتژیک است، صحیح نیست و شاید حدس این بوده که این روابط می‌تواند بالقوه استراتژیک شود و این روابط پتانسیل استراتژیک شدن را دارد.

صفحه ۲

یادداشت

از طهران تا تهران، خیابان‌های بی‌داستان

علی ربیعی

وزیر سابق کار، رفاه و امور اجتماعی

چهاردهم مهر، روز تهران بود. روز تهرانی‌ها هم هست. شهری کهن با سابقه هفت هزار ساله. تهران در سایه کوه‌های پیر شمال و دشت‌هایی در جنوب که در هر بهار جوان و سرشار از طراوت می‌شوند...

ادامه در همین صفحه

شأن قانونی نمایندگی

محمدهادی جعفرپور

وکیل دادگستری

نمایندگی منصبی است که از طریق آرای عمومی و انتخابات موجودیت می‌یابد و از این طریق است که حاکمیت ملی اعمال می‌شود به همین جهت است که می‌گوییم قوه مقننه نماد عینی اراده یک ملت است. بنابراین ادعا سه خاصیت و صفت را برای نمایندگی تعریف می‌کنیم؛ نمایندگی پارلمان ملی است اگرچه هر نماینده منتخب حوزه انتخابی مشخصی است اما نمایندگی مجلس عام و برای همه ملت است. اصل ۸۴ قانون اساسی مقرر می‌کند هر نماینده در برابر تمام ملت مسئول و حق دارد در همه مسائل خارجی و داخلی اظهار نظر کند. نمایندگان به موجب اصل شصت و هفتم قانون اساسی سوگند یاد می‌کنند تا در حفظ حقوق ملت و خدمت به مردم و استقلال کشور و آزادی مردم و تامین مصالح آنان انجام وظیفه کنند. وصف دیگر نمایندگی کلی بودن آن است اگرچه نمایندگان از طریق آرای عمومی منتخب واجد مسئولیت می‌شوند اما رابطه حقوقی قابل تعقیب که بتوان به مسئولیت آنان جامه عمل پوشاند وجود ندارد. به عبارتی نمایندگان دارای صلاحیت اختیاری بوده و وظیفه نمایندگی را آنگونه که خودشان تشخیص می‌دهند انجام می‌دهند و وصف دیگر نمایندگی غیر قابل عزل بودن آن است. از مهم‌ترین تفاوت‌های وکالت نمایندگان در مجلس با وکالت در حوزه حقوق خصوصی همین است که امکان عزل نمایندگان توسط انتخاب کنندگان وجود ندارد بنابراین آنان برای تمامی یک دوره نمایندگی انتخاب می‌شوند و بدون آنکه بخواهند مسئولیت در پاسخگویی به موکلین خویش داشته باشند مستقلاً به ایفای وظایف خویش می‌پردازند. سمت نمایندگی قائم به شخص بوده و قابل واگذاری به دیگری نیست البته باید توجه داشت که قائم به شخص بودن نمایندگی مؤید صلاحیت شخصی و مستقلا آنان در اعمال حاکمیت نیست بلکه از جمع نمایندگان مجلس یا قوه مقننه مشروعیت می‌یابد. اصل هفتاد و یکم تا ۹۰ قانون اساسی نیز صلاحیت مشترک نمایندگان را به صور مختلف انشا کرده است. آیین‌نامه داخلی مجلس در تعریف تعهدات نمایندگان به ساعات و زمان حضور ایشان در مجلس و همچنین توبیخ نمایندگانی که بدون عذر موجه در جلسات غیبت می‌کنند اشاره داشته، ماده ۷۸ آیین‌نامه داخلی مجلس نمایندگان را متعهد و ملزم می‌کند به حفظ حیثیت مجلس و رعایت نظم، ضمانت اجرای عدم رعایت این تعهدات اخطار، توبیخ و یا احضار خواهد بود. بنابر اصل تفکیک قوا، فلسفه وجودی پارلمان را می‌توان ترکیب متلازمی از نمایندگی، بحث و مذاکره، وضع قانون و نظارت بر امور دانست به همین جهت است که مجلس شورای اسلامی را در مقام بیان اراده عمومی ملت و تبیین توقعات گوناگون جامعه می‌پنداریم. انتساب عنوان وکیل ملت به نمایندگان مجلس بی‌ارتباط به وظایف ذاتی ایشان نیست. از خصایص بارز و اوصاف ذاتی عنوان وکالت قائم به شخص بودن این جایگاه و موقعیت است که بدون تردید با فرض خلوص نیت در خدمت به هموطنان، منتهای آرزوی یک انسان به معنای اکمل آن است. تحقق این مرتبه از انسانیت که شخصی با خلوص نیت در مقام خادم ملت، خودش را وقف وطن و هموطنان کند مقید به مقدماتی است که هر نماینده‌ای در پارلمان باید به آن اوصاف آراسته شود. فارغ از تکالیفی که در قانون برای نمایندگان تعریف و تصریح شده است حس اعتماد ملت به وکلای خویش در خانه ملت لذت بخش‌ترین اتفاقی است که ممکن است برای هر فردی رخ دهد و چه سعادتی بالاتر از اینکه برای انسان توفیق خدمت به همنوع خویش مهیا شود./ **ادامه در صفحه ۲**

از طهران تا تهران، خیابان‌های بی‌داستان

ادامه یادداشت

... شهری پیچ خورده با تاریخ معاصر ایران که پر از رمز و رازهای ویژه خود است. غالب ایرانی‌ها، با داشتن سفری به تهران، کم و بیش خاطراتی از این شهر دارند. این خطه از ایران زمین، گذشته تلخ و شیرین و تجربه‌های زندگی نسل‌های زیادی در درون خود به یادگار دارد. میانه‌های تهران، حکایت غریبی از تحولات سیاسی را در دل خود نهفته دارد: از حضور متحدین و متفقین و آلمانی‌ها تا لمس خشن چرخ‌های خودروهای زرهی بر خیابان‌های خلوتش، پژواک پرطنین رژه چکمه‌های روس‌ها و انگلیسی‌ها و سپس پرسه‌زدن‌های مغرورانه آمریکایی‌ها؛ هیجانات مشروطه در بهارستان تا تلخی‌های سال ۳۲ در خیابان کاخ(فلسطین)... انبوه مهاجرین گریزان از فقر و سختی روستاها که در جنوب تهران، شهرنشین شدند سبب شد تا مفهوم کارگران صنعتی و بچه‌های جنوب شهر معنا یابد و در پس آن شادی‌ها و وقت گذرانی‌های تهرانی‌ها در سینماهای لاله‌زار، چهره شهر را جلوه می‌بخشید. بلوار کشاورز نیز داستان‌ها دارد از مدرنیزاسیون دهه ۴۰ و سینماهای اطرافش که پاتوق قشر دانشجوی تهران بود. تحولات عظیم اجتماعی در اواخر دهه ۵۰ که منجر به پیروزی انقلاب شد چهره شهر را دگرگون کرد. پس از آن، دهه ۶۰ و پناهگاه‌ها، آژیرها و ترس‌های جنگ و بمباران، اعزام به جبهه‌ها و نسل‌هایی که پشت به پشت بزرگ شدند و برای قدیمی‌ها غریبه؛ همان خاطرات نزدیکی هستند که به سرعت به نوستالژی تبدیل شدند. زندگی جدید همراه با دور دورهای خیابان اندرزگو و کافه‌های مدرن، چهره جدیدتر شهر تهران است. سال‌هاست که تهران، پیشتاز تغییرات و نمادی برای تحول محسوب می‌شود. بر اساس مطالعه‌ای در خصوص نامگذاری نوزادان، تغییرات در نوع اسامی، معمولا از مناطق متوسط‌نشین تهران آغاز و به سایر نقاط کشور تسری می‌یابد. این امر در خصوص مد از نوع لباس پوشیدن گرفته تا سبک زندگی نیز صدق می‌کند. حتی تغییرات نگرشی و رفتاری نیز از این قاعده پیروی می‌کنند. متاسفانه نسل‌های امروز در تهران و کلان‌شهرها، دچار بی‌محلگی شده‌اند و دیگر از لذت چتر حمایتی محله، آشنایی‌ها، خواستگاری‌ها، دورهمی‌ها و کافه‌های هم‌محله‌ای بهره‌ای ندارند. این روزها به تعبیر یکی از دوستان مطالعات فرهنگی، حتی دیگر خیابان هم نداریم و تبدیل به جاده شده‌اند. شما هم دقت کرده‌اید که ماشین‌ها چگونه بی‌تفاوت از کنار هم می‌گذرند؟ به خاطر دارم در گذشته وقتی از راه‌آهن به سمت بالا حرکت می‌کردیم، هرمکان و محله‌ای، داستانی مختص به خود داشت. داستانی که با آدم‌های شاخص، سبک معماری، نوع بناها و حتی سینماهایش درآمیخته بود. اکنون دیگر خیابان‌های تهران به نوعی بی‌داستان شده‌اند. متاسفانه سیاست‌گذاری‌های شهری صرفا با نگاه اقتصادی و درآمدزا در تهران طراحی شده و به مرحله اجرا گذاشته می‌شوند و تهران بی‌ریخت، محصول سیاست «بتن‌ریزی و درآمد» است. دیگر مکان‌های شهری انعکاس‌دهنده حس تعلق جمعی، خاطره و حافظه تاریخی و فرهنگی نیستند که در پی چنین امری، حس تعلق به شهر نیز در شهروندان رنگ می‌بازد. این روزها، برخی نگاه‌های غیرکارشناسانه به تهران و اراده‌ای که برای نمادسازی و تصویرسازی‌هایی که در شهرداری‌ها دنبال می‌شود سبب تشدید کاهش احساس تملک و تعلق به شهر شده است. متاسفانه این روزها بیش از گذشته، شاهد تعطیلی برخی از کافه‌ها و مراکز تفریحی و هرجایی که تهرانی‌ها، حال خوشی دارند (و به نوعی از اجزاء هویت شهری محسوب می‌شوند) هستیم. با همه آنچه که شرح آن رفت، تهران همچنان زیباست و با همدلی شهروندانش می‌تواند زیباتر هم بشود. چه خوب است که تهرانی‌ها با همدلی همچون درختان درهم تنیده خیابان ولیعصر، سایه‌سار و پشتیبان هم باشند. می‌توان با کنار هم بودن از دشواری‌های زندگی کاست.

آیت ا... سید حسن خمینی:

راه حل مشکلات در «خالص‌سازی» و «یک‌دست‌شدن حاکمیت» نیست

آرمان ملی: یادگار امام(ره) در مراسم تجدید میثاق فرماندهان و کادر فراجا با آرمان‌های امام خمینی(ره) در حرم مطهر امام، با اشاره به اینکه در نظام‌های سنتی حکومت‌ها دو وظیفه تأمین امنیت و ایجاد عدالت داشتند، گفت: امنیت در دو حوزه داخلی و مقابل دشمن خارجی مطرح می‌شود. امنیت مقابل دشمن خارجی کار نیروهای نظامی است؛ البته مرزبانی فرماندهی انتظامی و بخش سیاست خارجی هم فعال هستند. یکی از وظایف مهم سیاست خارجی هر کشوری این است که تهدیدهای خارجی را قبل از وقوع جلوگیری کند و بستر ناامنی خارجی را از بین ببرد. آیت‌ا... سید حسن خمینی با بیان اینکه همیشه هستند کسانی که طمع دارند، افزود: حضرت امام فرمودند کارتر هم در راه خدا است؛ برای اینکه او دنبال قدرت مطلق است و قدرت مطلق هم خدا است. اگر چیزی جلوی انسان را نگیرد همیشه دنبال دستیابی به بیشترها است. دشمنان خارجی هر کشوری این طور هستند که اگر احساس کنند در کشوری حتی ته لقمه آماده‌ای وجود دارد، طمع می‌کنند. وی افزود: جنگ ویرانگری که صدام علیه ما ایجاد کرد به این طمع بود که اینها در مرکزیت کشور ناتوان هستند، پس ما طمع کنیم و خرمشهر را محمره کنیم و قسمتی را به نفع خودمان ببلعیم. نکته‌ای که توجه نداشتند این بود که انقلاب چنان قدرتی برای ملت ایجاد می‌کند که هر پیرزنی یک ژنرال و هر خانه‌ای یک سنگر می‌شود. مردمی که انقلاب کرده‌اند آنچنان از انرژی قدرتمندی برخوردار می‌شوند که در مقابل هر چیزی می‌ایستند و ارتش یک ارتش ۲۰ میلیونی می‌شود و نهاد امنیتی شما همه مردم و قدرت نظامی شما همه ملت می‌شود. سید حسن خمینی تأکید کرد: انقلاب به ظاهر نظم ساختارمند را فرو می‌ریزد ولی یک بچه روستایی را تبدیل به یک فرمانده نظامی می‌کند؛ قدرتی ایجاد می‌کند که آن قدرت توفنده است. یادگار امام(ره) با بیان اینکه کشورها باید در هر زمین خودشان را به روز کنند، اظهار داشت: جا دارد به دستگاه نظامی و فرماندهی کل قوا تبریک بگوییم؛ توانمندی نظامی ما امروز به گونه‌ای است که دشمنان امکان اجرای گزینه نظامی را ندارند، یا دستکم هزینه بالایی برای آنها دارد. ایجاد توانمندی دفاعی یکی از نقاط ارزشمندی است که باید قدر آن را بدانیم. وی در خصوص امنیت داخلی نیز گفت: مردم به عنوان موضوع امر، ولی نعمتان و اربابان ما و عیال‌ا...؛ امنیت را باید در همه حوزه‌ها احساس کنند. یعنی امنیت در رابطه با یکدیگر، با حکومت و امنیت حکومت در مقابل مردم. دست بردن در هر یک از این سه نوع امنیت، بر هم ریختن ساختار امنیتی است. امنیت شرط اساسی زندگی و شاید اگر ۱۰ نیاز اساسی بشر مثل خوراک، پوشاک و مسکن را در نظر بگیریم، در صدر آنها «احساس امنیت» قرار دارد. وی با بیان اینکه خیلی وقت‌ها تأمین امنیت در گرو این است که شما بستر ناامنی را از بین ببرید، یادآور شد: دلیل عمده بالا رفتن سرقت، ناهنجاری و حتی مسائل اجتماعی به خاطر مشکلات اقتصادی است. اگر جامعه می‌خواهد امنیت کاملی پیدا کند باید بسترها و علل ناامنی را از بین ببرد. احساس اینکه «حق من را خورده‌اند» ممکن است افراد را به رفتار پرخاشگرانه وادار کند. سید حسن خمینی اظهار کرد: به هیچ عنوان نمی‌توان به خاطر آزادی امنیت را از بین برد و باید مراقب بود به خاطر امنیت آزادی از بین نرود. کما اینکه در طول تاریخ کسانی که به اسم عدالت، آزادی را از بین برده‌اند، به نتیجه نرسیده‌اند؛ همچنین به نام آزادی هم نباید عدالت را از بین ببریم. این رابطه میان امنیت و آزادی، و امنیت و عدالت نیز وجود دارد. رهبر معظم انقلاب در یک تعبیر ظریفی می‌گویند، «امنیت پادگانی» صحیح نیست؛ بلکه «امنیت شهروندان» صحیح است. پس باید بسترهای ناامنی را هم در جامعه از بین ببریم.

محمدباقر قالیباف:

در کنار رفع تحریم باید خنثی‌سازی هم پیگیری شود

آرمان ملی: رئیس مجلس که به منظور سفری دو روزه و با هدف توسعه روابط دوجانبه وارد ابوظبی شده بود، با جمعی از فعالان اقتصادی و تجار ایرانی مقیم امارات متحده عربی و تنی چند از مسئولان نهادهای فعال ایرانی در این کشور، دیدار و گفت‌وگو کرد. محمد باقر قالیباف با اشاره به چند نکته راهبردی در این جلسه، تأکید کرد: باید به سمتی حرکت کرد که اقدامات عملی صورت گیرد از این رو نباید مباحثی مطرح شود که بعد از گذشت چند سال به هیچ کدام از اهداف تعیین شده دست پیدا نکنیم و حتماً شاهد تغییراتی در روابط تجاری و اقتصادی میان دو کشور به ویژه از طریق فعالان اقتصادی و تجار ایرانی باشیم لذا قطعاً در این زمینه، مسائل و مشکلات موجود را از مسئولان و مقامات ایرانی پیگیری خواهم کرد. وی با بیان اینکه قوه مقننه موضوعات را با هدف مشخصی پیش می‌برد، عنوان کرد: تحریم یک موضوع سیاسی است که قطعاً باید در حوزه سیاست خارجی دنبال شود و اقداماتی در این زمینه در حال انجام است؛ موضوع دیگر خنثی سازی تحریم‌ها است که بخش دولتی و خصوصی باید در این زمینه به فهم مشترکی رسیده و بپذیریم این معضل وجود داشته از این رو باید با وجود این موضوع به خوبی زندگی کنیم. رئیس قوه مقننه در ادامه با بیان اینکه مسیرهایی برای خنثی‌سازی تحریم‌ها وجود دارد، اظهار داشت: متأسفانه بخش دولتی و خصوصی کشور نتوانسته است برای خنثی‌سازی تحریم‌ها خود را با یکدیگر تنظیم کنند تا در نهایت این تنظیم‌گری در خارج از کشور نیز صورت گیرد؛ از این رو باید این هماهنگی‌ها تنگاتنگ، مدبرانه، هوشمندانه، چابک و دقیق انجام شود. کار نشدنی در این حوزه وجود ندارد و صرفاً مشکل عدم هماهنگی و تنظیم‌گری موجود میان بخش خصوصی و دولتی است. قالیباف با بیان اینکه دولت باید در کنار رفع تحریم‌ها، اقداماتی را در حوزه خنثی‌سازی تحریم از طریق پوشش سیاسی داشته باشد گفت: متأسفانه تاکنون نتوانسته‌ایم در موقعیت موجود از فرصت‌های بزرگ به درستی استفاده کنیم و در این زمینه یکی از بخش‌هایی که کمتر به آن توجه شده، حوزه ارتباط با کشورهای همسایه به ویژه با امارات است که در دوره تاریخی خود نشان داده که همواره یکی از پایه‌های تجاری ما در بخش دولتی و غیردولتی بوده است. وی همچنین با بیان اینکه روابط تجاری ایران و امارات به‌عنوان دومین حوزه برقراری روابط اقتصادی برای کشورمان است، گفت: محدودیت‌های تحریمی در هر صورت وجود دارد از این رو باید به سمت خنثی‌سازی تحریم‌ها از مسیرهای مختلف و مطمئن برویم تا تاجر ایرانی بداند می‌تواند از روش‌های تضمینی، مسائل مالی و بانکی خود را حل و فصل کند و البته ممکن است از طریق همان مسیرهای قبل نباشد و مسیرهای جدیدی برای آن پیش‌بینی شود که قطعاً این موضوع را پیگیری کرده و با فعال‌سازی اتاق بازرگانی و بخش خصوصی و ایجاد هماهنگی میان دستگاه‌ها و بخش دولتی، مسیر تجارت را تسهیل می‌کنیم و در صورت نیاز برخی قوانین و مقررات را اصلاح خواهیم کرد.

آگاهی بدون توقف

هر روز هفته و هر ساعت از شبانه روز با تازه‌ترین اخبار، تحلیل‌ها و ویدئوها در رسانه‌های آنلاین آرمان ملی

armanmeli.ir

armanmeli

@armanmeli

armanmeli

آرمان ملی