آرمان ملی

روزنامه صبح ایران

شماره ۲۲۶۱

چهارشنبه
۰۵ • ۰۹ • ۱۴۰۴
۰۵ جمادی الثانی ۱۴۴۷
۲۶ نوامبر ۲۰۲۵
قیمت: ۲۰۰۰۰ تومان

armanmeli.ir

محمدرضا عارف:

باید به مردم اعتماد کرد

همین صفحه

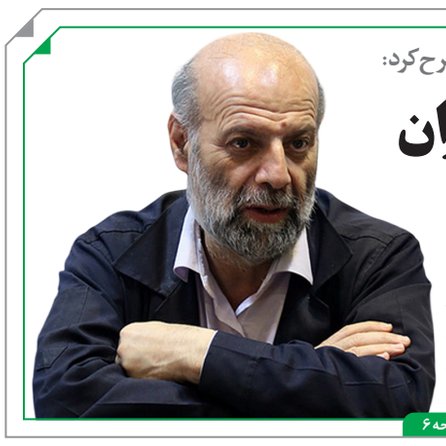

علیرضا محجوب در گفت‌وگو با «آرمان ملی» مطرح کرد:

زندگی معیشتی کارگران در وضعیت هشدار

آرمان ملی: حدود ۱۴ میلیون نفر کارگر در ایران زندگی می‌کنند. جمعیتی که معادل حدود ۵۸ درصد شاغلان بازار کار کشور است. داده‌های وزارت کار حاکی از آن است که نزدیک به ۶۰ درصد این کارگران حداقل ...

صفحه ۶

«آرمان ملی» سفر علی لاریجانی به پاکستان را بررسی می‌کند

ایران و پاکستان در سنگر صلح خاورمیانه

صفحه ۲

«آرمان ملی» گزارش می‌دهد

فرجام نرخ بنزین در پاستور

آرمان ملی: سرانجام کلید در قفل چرخید و دولت تصمیم سخت را گرفت. از سال ۹۸ و با تغییر قیمت بنزین، به دلیل اتفاقات تلخ آن سال، دو دولت بعد از آن ماجرا نتوانستند به موازات افزایش تورم، قیمت بنزین را بهینه کنند. از یکسو کشور با هزینه سنگین ناشی از افزایش مصرف مواجه بود و از سوی دیگر در برابر دیدگان بخشی از بنزین کشور قاچاق می‌شد...

صفحه ۷

«آرمان ملی» حاشیه‌های فضای مجازی را بررسی می‌کند

پشت پرده خط سفید اینترنت

صفحه ۳

«آرمان ملی» از سفر وزیر امور خارجه به پاریس گزارش می‌دهد

دیدار عراقچی با مقامات اروپا

صفحه ۲

«آرمان ملی» در گفت‌وگویی بررسی می‌کند

بهارستان رخ به رخ مافیای فیلترشکن

قاسم روانبخش: برخی بانک‌ها در فروش فیلترشکن‌ها مشارکت دارند

صفحه ۳

«آرمان ملی» تحولات بین‌المللی را تحلیل می‌کند

سکانس آخر جنگ اوکراین

صفحه ۷

سخن روز

قدرت دیپلماسی مستقیم

سید جلال ساداتیان
سفیر سابق ایران در انگلستان

اصل دیپلماسی در معنای واقعی تحرک و اقدام است. یعنی دولتمردان باید همیشه در حال گفت‌وگو و رایزنی و اصلاح نظر دیگران در راستای اهداف خود باشند تا از این طریق بتوانند برداشت‌های اشتباه از مواضع کشور را در ذهن سیاستمداران جهان اصلاح کنند...

صفحه ۲

یادداشت

پزشکیان مردم را قانع کند

علی قنبری
اقتصاددان

قیمت جدید بنزین دیروز در تصویر منتشر شده از آیین‌نامه نرخ جدید بنزین توسط معاون اول رئیس جمهور ابلاغ شد. نرخ اول ۱۵۰۰ تومان (تا ۶۰ لیتر در ماه)، نرخ دوم ۳۰۰۰ تومان (تا ۱۰۰ لیتر در ماه) و نرخ سوم ۵۰۰۰ تومان (۱۰۰ لیتر به بالا) خواهد بود. دولت ...

ادامه در همین صفحه

پزشکیان مردم را قانع کند

ادامه یادداشت

... متاسفانه کسری بودجه بسیار زیادی دارد و فشاری که به مردم وارد می‌شود بسیار سنگین است. به نظر می‌رسد بهتر می‌بود جلوی افزایش قیمت‌ها را می‌گرفتند و تورم را مهار می‌کردند هرچند خیلی هم راحت نیست. اکنون تورم بیش از ۴۵ درصد است و به همین خاطر فشار زیادی بر مردم وارد می‌شود. قیمت سوم بنزین برای ۱۰۰ لیتر به بالا ۵ هزار تومان برای برخی از شهروندان سخت خواهد بود و از آن طرف دولت اعلام کرده بخش خصوصی نرخ سوم را وارد می‌کند و با قیمت اعلامی بورس می‌فروشد. بنابراین یک مقداری از لحاظ توزیع ممکن است به دولت برای اعطای ۶۰ و ۱۰۰ لیتری که به قیمت‌های ۱۵۰۰ و ۳ هزار تومان ارائه می‌شود، فشار بیاید ولی فشار زیادی که بر مصرف‌کننده وارد می‌شود، به خاطر تورم و وضعیت اقتصادی کشور ناشی از شرایط اقتصاد جهانی و شرایط خاص کشور خودمان و تحریم‌هاست. از این رو دولت ناچار است که تحمل کند تا اختلاف ناشی از افزایش کسری بودجه جبران شود. به نظر می‌رسد دولت برای کاهش کسری بودجه خود به جای اینکه سراغ برخی بودجه‌های فاقد کارکرد لازم برود سراغ بنزین آمده است. این بودجه‌ها از سال‌های گذشته تاکنون وجود داشته و همواره بر بودجه کشور اضافه می‌شده است. دولت باید محکم و قاطع روی کاهش هزینه‌های جاری این دستگاه‌ها کار کند تا کسری بودجه‌اش جبران شود و از فشار بر تولیدکنندگان و عموم مردم دست بردارد. قیمت بنزین لیتری ۵ هزار تومان قطعا روی قیمت سایر کالاها تاثیرگذار است و باید دید و محاسبه کرد که قیمت‌ها نسبت به گذشته چقدر افزایش پیدا می‌کند. به هر جهت آنچه مشخص است اینکه قیمت‌ها تا حدودی افزایش پیدا می‌کند ولی از آن طرف هم فشار بر دولت کمتر می‌شود. آقای پزشکیان باید با مردم صحبت کند و وضعیت اقتصادی کشور را تشریح کند و دلایل خود برای این اقدام را بیان کند. اتکای دولت به مردم است و اگر مردم قانع نشوند، نمی‌شود کشور را اداره کرد. رئیس جمهور باید مطمئن باشد که بدون همراهی مردم نمی‌تواند کاری کند. از این رو باید این موضوع را با مردم در میان بگذارد و رضایت مردم را حاصل کند.

محمدرضا عارف:

باید به مردم اعتماد کرد

آرمان ملی: معاون اول رئیس جمهور با بیان اینکه وزارت امور اقتصاد و دارایی در سیاست‌گذاری و اجرای سیاست‌ها و همچنین ارتباط با مردم از مهم‌ترین بخش‌های دولت است، تاکید کرد: مردم و دولت در مطالبات و خواست‌های خود و همچنین دولت و کشور در سنوات گذشته به جایگاه فعالیت‌های این وزارتخانه نگاه ویژه‌ای داشته‌اند که یک وزارتخانه با حجم گسترده‌ای از مسئولیت‌های مهم و کلیدی در کشور هستید. محمدرضا عارف با تاکید بر اینکه نگاه مردم و مسئولین در تحقق شاخص‌های برنامه هفتم پیشرفت و همچنین شاخص‌های کمی از جمله بهبود معیشت مردم و رشد ۸ درصدی به وزارت امور اقتصادی و دارایی است، افزود: راهبردی که هزینه‌های جاری کشور باید توسط سازمان امور مالیاتی تامین شود، در گذشته ایده‌آل بود اما امروز به دلیل شرایط کشور به یک راهبرد جدی تبدیل شده است که باید هزینه‌ها را با درآمدها تنظیم کنیم. ما از روز اول خلق صنعت نفت، سرمایه ملی و انفال را برای درآمدهای ملی در نظر گرفتیم و زمانی که خواستیم از این سیاست دوری کنیم مشکلات کشور اجازه نداد. وی افزود: امروز حاکمیت درگیر مسائل جاری و حل مشکلات چند روز آینده کشور است و تمام انرژی و امکانات بخش‌های مختلف صرف مسائل جاری می‌شود که باعث می‌شود از وظایف ملی بلندمدت دور بمانیم. با وجود نیروهای جوان و تحصیل‌کرده در وزارت امور اقتصادی و دارایی فرصت خوبی فراهم شده که اقداماتی ماندگار انجام دهیم. عارف با طرح این سوال که تا چه زمانی می‌خواهیم تورم دورقمی داشته باشیم، گفت: امروز که در بخش اقتصادی قرار داریم و مسئولیت اداره اقتصاد کشور به عهده ماست باید به گونه‌ای عمل کنیم که در پایان این دولت یک کارنامه موفق از خود به یادگار بگذاریم. معاون اول رئیس جمهور با بیان اینکه اصولاً قانونگذاری در ایران با هدف اصلی مچ‌گیری است درحالی که قانون باید تسهیلگر باشد، اضافه کرد: دانه درشت‌ها و فرار مالیاتی آفتی است که باید حتماً ریشه‌کن کرد. در بسیاری از اصناف و مشاغل تخصصی، درآمدها پاسخگوی هزینه نیست و باید شرایط به گونه‌ای باشد که خود این بخش‌ها درآمدهای خود را اعلام کنند تا به سمت اقتصاد پویا حرکت کنیم. عارف با بیان اینکه باید به مردم اعتماد کرد، گفت: معتقدم می‌توان سرمایه مورد نیاز برای توسعه کشور را تامین کرد اما باید شرایط را به گونه‌ای آماده کنیم و قوانین و مقررات شفاف باشد که سرمایه‌گذاران داخلی و به ویژه خارجی ورود کنند. با وجود ذهنیتی که کشورهای غربی از ایران در جهان ساخته‌اند اما مردم و نظام جمهوری اسلامی ایران جایگاه ویژه‌ای در جهان دارند که از این ظرفیت استفاده نکردیم که علت اصلی آن بی‌ثباتی قوانین است و هر دولتی، اقدامات دولت پیش از خود را نفی کرد و دوباره از ابتدا شروع کردیم و باید ضمن احترام به تصمیمات دولت‌های قبل، اصلاحات لازم انجام شود.

سخنگوی دولت اعلام کرد

جزئیات تصمیم دولت درباره بنزین سه‌نرخی

آرمان ملی: سخنگوی دولت اظهار داشت: بر اساس مصوبه هیات وزیران، نرخ سهمیه اول و دوم بنزین خودروهای شخصی به ترتیب ۱۵۰۰ و ۳۰۰۰ تومان تعیین می‌شود و سوخت‌گیری صرفاً با کارت سوخت شخصی معتبر است. فاطمه مهاجرانی گفت: مصرف مازاد نیز مطابق نرخ‌های جدید محاسبه خواهد شد. سخنگوی دولت اعلام کرد: نرخ بنزین در کارت‌های اضطراری حداقل ۱۰ درصد بالاتر از قیمت بنزین آزاد پالایشگاهی محاسبه می‌شود تا استفاده غیرضروری از این کارت‌ها محدود شود. مهاجرانی افزود: همچنین وزارت نفت موظف شده دستورالعمل نهایی استفاده از کارت‌های اضطراری را تدوین و بر اساس میانگین‌گیری فصلی، قیمت سوخت‌گیری از این کارت‌ها را تعیین کند. مهاجرانی افزود: طبق این مصوبه، سهمیه‌های نرخ اول و دوم خودروهای با پلاک دولتی، خودروهای مناطق آزاد، خودروهای ویژه اقتصادی، خودروهای خارجی دولتی و خودروهای تشریفاتی حذف شده و این خودروها صرفاً از سهمیه تجمیعی یا نرخ آزاد استفاده خواهند کرد. سخنگوی دولت ادامه داد: این اقدام با هدف جلوگیری از مصرف غیرهدفمند یارانه سوخت انجام می‌شود. سخنگوی دولت با تأکید بر اینکه سهمیه بنزین فقط به مالک رسمی خودرو تعلق می‌گیرد، گفت: خودروهایی که خریداری شده‌اند اما انتقال سند در سامانه پلیس انجام نشده است، تنها یک سهمیه پایه دریافت خواهند کرد. وی عنوان کرد: سامانه‌ای ویژه برای تسریع در فرآیند انتقال مالکیت ایجاد می‌شود و در صورت اقدام نکردن، سهمیه این خودروها قطع خواهد شد. به گفته وی در بخش دیگری از مصوبه، وزارت نفت موظف شده است با همکاری شرکت ملی پالایش و پخش، مشوق‌های اقتصادی برای تبدیل خودروهای بنزینی به دوگانه‌سوز ارائه کند. مهاجرانی گفت: این مشوق‌ها شامل وام، تسهیلات و سیاست‌های حمایتی است و در راستای کاهش مصرف بنزین و کاهش آلودگی هوا اجرا می‌شود. سخنگوی دولت اضافه کرد: سهمیه تجمیعی خودروهای دوگانه‌سوز به نصف کاهش می‌یابد و منابع حاصل از این اصلاح برای گسترش شبکه CNG و توسعه زیرساخت‌های آن هزینه خواهد شد. به گفته مهاجرانی طبق این مصوبه، وزارت نفت و وزارت اطلاعات و سازمان برنامه و بودجه موظف هستند ظرف سه ماه سامانه‌ای یکپارچه برای شناسایی کارت‌های اضطراری، کارت‌های سازمانی و الگوهای مصرف ایجاد کنند تا مصرف غیرشفاف و استفاده‌های سازمانی خارج از قاعده کنترل شود. وی ادامه داد: نیروی انتظامی جمهوری اسلامی ایران مکلف شده با هماهنگی شورای عالی امنیت کشور، اطلاعات دقیق مالکیت و وضعیت خودروها را در اختیار وزارت نفت قرار دهد تا مبنای محاسبه سهمیه و کنترل کارت‌ها قرار گیرد. سخنگوی دولت همچنین توضیح داد: یک کارگروه تخصصی با حضور وزارتخانه‌های نفت، اقتصاد، اطلاعات، کشور، سازمان برنامه و بودجه و شورای اطلاع‌رسانی دولت تشکیل شده است؛ تمامی پیشنهادهای اصلاحی درباره سهمیه‌بندی سوخت، کارت‌های اضطراری، نحوه مشوق‌ها و تغییرات نرخ‌ها قبل از اجرا در این کارگروه بررسی و با اجماع تصویب می‌شود. مهاجرانی توضیح داد که درخواست‌های مربوط به سهمیه‌های صنفی نیز در کارگروه بررسی خواهد شد و اختصاص سهمیه‌های صنفی تنها بر اساس سوابق مصرف، مدارک معتبر و نیاز واقعی صاحبان مشاغل خواهد بود. به گفته وی وزارت نفت مجاز است قیمت نهایی سوخت‌گیری با کارت اضطراری را بر اساس محاسبه میانگین فصلی و با رعایت شرایط اضطراری تعیین و برای اجرا به شرکت ملی پخش ابلاغ کند. مهاجرانی تصریح کرد: دولت خود را موظف می‌داند پیش از هر اقدام، مردم را دقیق و شفاف در جریان جزئیات بگذارد.

رئیس قوه قضائیه:

برای حکمرانی بهتر هوش مصنوعی انتخاب نیست؛ یک الزام است

آرمان ملی: رئیس قوه قضائیه طی سخنانی در نشست با جمعی از فعالان و کنشگران حوزه هوش مصنوعی، ضمن تاکید بر نقش فرافناوری‌ها و فناوری‌های نوین در بهبود و ارتقای کیفیت زیست بشری در ساحت‌های مختلف، اظهار کرد: باید کارگزاران نظام و جامعه نخبگانی کشور و به طور کلی عموم مردم، به درک درست و روشنی نسبت به کاربردهای بهینه هوش مصنوعی نائل شوند؛ باید همگان بدانند که دیگر استفاده صحیح از هوش مصنوعی و فناوری‌های نوین، یک انتخاب نیست بلکه یک الزام است؛ باید بدانیم که اگر از این فرافناوری بهره نگیریم، زیستن و حکمرانی ما، پیشرفت و استقلال و زیرسلطه نبودن ما، با مشکل و مانع مواجه می‌شود. حجت‌الاسلام محسنی اژه‌ای، با بیان اینکه باید در توسعه استفاده صحیح از هوش مصنوعی، تعجیل داشته باشیم، تصریح کرد: در حوزه کاربرد هوش مصنوعی، نسبت به کشورهای پیشرو، خیلی عقب هستیم؛ باید بر این عقب ماندگی فائق آییم؛ در اینجا زمان به ضرر ما در حال سپری شدن است، فلذا باید تعجیل کنیم و کوچک‌ترین درنگ و تعللی نداشته باشیم؛ باید دقیقه به دقیقه را قدر بدانیم و گسترش استفاده از هوش مصنوعی را معطل برخی امور زاید نکنیم. رئیس دستگاه قضا ادامه داد: چنانچه می‌خواهیم در مقوله هوش مصنوعی به سطح کشورهای پیشرو برسیم، باید با سرعتی بالاتر از حد متعارف در این عرصه حرکت کنیم و سرمایه‌گذاری بیشتری را در این حوزه انجام دهیم. وی با اشاره به تکلیف نخبگان حوزه هوش مصنوعی برای آگاهی‌سازی عموم درخصوص اهمیت کاربرد این فرافناوری، بیان داشت: شما نخبگان و متخصصان حوزه هوش مصنوعی، تکلیف دارید که کارگزاران حکومتی، فعالان بخش خصوصی و به طور کلی عموم مردم را به این درک و بینش برسانید که توسعه استفاده از هوش مصنوعی یک ضرورت اجتناب‌ناپذیر است و باید به میزان اهمیت آن، برایش وقت و سرمایه صرف کرد. رئیس قوه قضائیه افزود: در خودِ قوه قضائیه، درصد کمی از اعتبارات، به حوزه توسعه به‌کارگیری هوش مصنوعی تخصیص می‌یابد؛ دلیل این امر، می‌تواند آن باشد که ما مسئولان قوه قضائیه هنوز آنچنان که باید و شاید به آن درک درست و روشن نسبت به اهمیت کاربرد هوش مصنوعی در حوزه حکمرانی قضائی نائل نیامده‌ایم؛ شما متخصصان و نخبگان این حوزه، ما را یاری کنید و ما را به آن درک درست و روشن رهنمون سازید. محسنی اژه‌ای در ادامه به اهمیت تبیین‌گری در حوزه کاربردهای هوش مصنوعی در دنیای جدید اشاره کرد و اظهار داشت: رسانه‌ها و به‌ویژه رسانه ملی باید در حوزه تبیین اهمیت کاربرد هوش مصنوعی در زندگی بشری، آگاهی‌بخشی مضاعف داشته باشند و ضروری است شیوه‌ها و اسلوب آموزشی در این عرصه، تقویت شود و حتی مدیران و مسئولان نیز قبل از احراز سمت‌ها و پست‌ها، در حوزه کاربرد هوش مصنوعی، آموزش‌های لازم را دریافت کنند.

آگاهی بدون توقف

هر روز هفته و هر ساعت از شبانه روز با تازه‌ترین اخبار، تحلیل‌ها و ویدئوها در رسانه‌های آنلاین آرمان ملی

armanmeli.ir
armanmeli
@armanmeli
armanmeli.ir

آرمان ملی