گفت‌وگو

حاتمی:

مهاجم تمام‌کننده در لیگ برتر نداریم

فرزاد حاتمی مهاجم سال‌های نه چندان دور استقلال در خصوص عملکرد تیم آبی پوش پایتخت صحبت کرد.

نظر شما در خصوص برتری استقلال مقابل مس کرمان و صعود به مرحله بعدی جام حذفی چیست؟

استقلال خوب و هجومی بازی کرد ولی بعد از اخراج رضاوند از حالت تهاجمی به تدافعی روی آورد و از تک گل خود دفاع کرد، البته به دنبال گلزنی در ضدحملات بود که از موقعیت‌ها استفاده نکرد. مس کرمان هم با علی سامره حرفی برای گفتن نداشت، شاید بازیکنانش خسته بودند و بازی با کیفیتی از تیم مس ندیدیم و استقلال ۱۰ نفره هم تیم برتر زمین بود. استقلال به خاطر اینکه با تیمی از لیگ دسته یک بازی می‌کرد، با انگیزه بالایی ظاهر نشد. البته بازهم تیم برتری بود ولی بازیکنان استقلال نباید حریف را دست کم می‌گرفتند. متأسفانه در فوتبال ایران به اشتباه جا افتاده که در بازی‌های حذفی، تیم‌های لیگ برتر مقابل حریفانی از دسته پایین‌تر با انگیزه بالایی بازی نمی‌کنند. به همین خاطر هم پیش آمده تیم‌های لیگ برتری برابر حریفانی غیر لیگ برتری حذف شده‌اند.

به نظر می‌رسد موسیمانه توانسته تیمش را در شرایط مناسبی قرار دهد!

گفته بودم باید به موسیمانه زمان داد، چون در طول زمان عیار او مشخص می‌شود. روند استقلال مثبت است و در عملکرد تیم مشهود است. البته در بازی با مس کرمان تیم کمی بی‌انگیزه بود، اما موسیمانه توانسته موج مثبتی در تیم ایجاد کند و به مرور زمان خواهد توانست تا استقلال را به روزهای درخشان قبلی بازگرداند. البته در نیم فصل نیاز به تقویت استقلال یک مسأله مهم است و نباید مدیریت باشگاه در این زمینه کوتاهی کند.

بلانکو بعد از ۷ ماه گلزنی کرد!

خیلی واضح است که مهاجم تمام‌کننده در لیگ برتر نداریم و این موضوع شامل مهاجمان خارجی هم می‌شود. چند وقت است که چنین مشکلی حل نشده و مهاجمی که ذاتاً گلزن باشد نداریم. باید در تمرینات خیلی کار کنند تا این معضل برطرف شود. در گذشته فرشاد پیوس، علی دایی، رضا عنایتی، آرش برهانی، فریدون فضلی، مهدی رجب زاده و... بودند، اما چنین مهاجمی در لیگ برتر نداریم. خارجی‌هایی با کیفیتی هم جذب نمی‌شوند، اگر بازیکنانی مانند مهدی قائدی و شهریار مغانلو هم باشد بلافاصله لژیونر می‌شوند. استقلال مسعود جوما را جذب کرده و گذر زمان نشان می‌دهد او چقدر اثرگذار است. جوئل کوجو هم احتمالاً جذب می‌شود، اما تا زمانی که بازی نکنند، چیزی نمی‌توان گفت و آنها را قضاوت کرد. امثال مامه باباتیام، شیخ دیاباته و یورگن لوکادیا تمام کننده‌های خوبی بودند که مدت کوتاهی در فوتبال ایران ماندند.

منهای فوتبال

محمدعلی گرایی: در مبارزه فینال شوکه شدم

ایسنا، محمدعلی گرایی درباره حضور در رقابت فینال لیگ برتر کشتی فرنگی و کسب عنوان قهرمانی همراه با تیم شهرداری مسجد سلیمان، گفت: برای تیم شهرداری مسجد سلیمان در وزن ۸۲ کیلوگرم در دیدار فینال به روی تشک رفتم و خدا را شکر با کسب پیروزی مقابل حریفم در قهرمانی این تیم نقش داشتم. وی افزود: برای حضور در این رقابت‌ها چند جلسه تمرینی داشتیم و خدا را شکر در دیدار نهایی موفق شدیم حریف قدرتمند خود را شکست بدهیم و باعث خوشحالی هواداران خوزستانی شویم. فرنگی کار وزن ۸۲ کیلوگرم ایران، درباره پیروزی دشوار ۷ بر ۶ مقابل غلامرضا فرخی در دیدار فینال، گفت: کشتی فینال گره خورد اما در نهایت در تایم دوم نتیجه را جبران کردم و به پیروزی رسیدم. در وقت اول مبارزه اشتباه خودم بود که بارانداز شدم و به یکباره با از دست دادن ۴ امتیاز شوکه شدم. در این مدت و بعد از مسابقات جهانی استراحتی نداشتم اما خدا را شکر توانستم کشتی را برنده شوم. دارنده یک مدال طلا و ۳ برنز جهان، درباره کسب مدال طلای خود در مسابقات جهانی ۲۰۲۴، خاطرنشان کرد: مسابقات جهانی ۲۰۲۴ آلبانی مدتی بعد از المپیک پاریس برگزار شد و من هم با آمادگی روحی و بدنی خوبی در این رقابت‌ها حاضر شدم و توانستم با تدابیر کادرفنی در مسابقات جهانی به مدال طلا برسم.

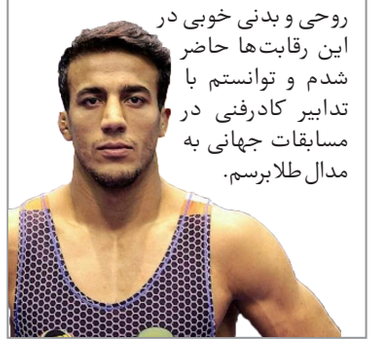

اتفاقات و تصمیمات عجیب فدراسیون فوتبال

از ابهام در صورت‌های مالی تا مجمع آنلاین

آرمان ملی: مجمع فدراسیون فوتبال در حالی قرار است فردا یکشنبه به صورت آنلاین برگزار شود که پیش بینی و صورت‌های مالی آن با ابهامات فراوانی مواجه است.

آنلاین

در مجمع عمومی فدراسیون فوتبال قرار است صورت‌های مالی هم مورد بررسی قرار بگیرد تا اهمیت مجمع پیشرو دوچندان شود با این حال در اقدامی سوال برانگیز از سوی فدراسیون فوتبال، این مجمع عمومی به صورت آنلاین برگزار خواهد شد. ایسنا در ادامه نوشت: تصمیم فدراسیون فوتبال در برگزاری این مجمع مهم به صورت آنلاین از این جهت بحث برانگیز است که بررسی صورت‌های مالی از اهمیت بالایی برخوردار است و برگزاری حضوری مجمع به شفافیت بیشتر آن کمک مضاعفی می‌کرد، چرا که اعضای مجمع و حتی اصحاب رسانه دسترسی آسان‌تری برای پرسش درباره این صورت‌های مالی خواهند داشت. علاوه بر این، برگزاری آنلاین مجامع در اوج دوران همه‌گیری کرونا مرسوم بود و پس از آن مجامع فدراسیون‌ها به صورت حضوری برگزار شد؛ همان‌طور که امسال تمامی مجامع عمومی فدراسیون‌های ورزشی به صورت حضوری برگزار شده است.

گزارشات مالی

یکی از مهم‌ترین مسائل مرتبط با هر وزارتخانه، سازمان یا نهادی که نیازمند شفافیت و دقت بالاست، به مسائل مالی بازمی‌گردد. خزانه‌دار هر ارگانی باید صورت‌های مالی را به تفکیک و با دقت بالایی به ناظران ارائه کند که اگر انحرافی رخ داده یا در حال رخ دادن است، افراد خاطی پاسخگوی آن انحراف باشند یا از آن جلوگیری شود. فدراسیون فوتبال هم یکی از آن نهادهایی است که در معرض انحراف‌های مالی قرار دارد و از آنجایی هم که شفافیت در این فدراسیون بالا نیست، همیشه باید منتظر یک اتفاق غیرقابل پیش بینی بود. تابناک در ادامه نوشت: مجمع آتی فدراسیون فوتبال که روز یکشنبه، ۲۵ آذرماه به صورت آنلاین برگزار می‌شود، یکی از عجیب‌ترین مجامع این فدراسیون خواهد شد! یکی از موارد مجمع روز یکشنبه مربوط به انتخاب اعضای کمیته‌های انتخاباتی فدراسیون فوتبال است که در میان اعضای کمیته بدوی و استیناف انتخابات، نفراتی دیده می‌شوند که رزومه مشخصی ندارند. حتی در بررسی‌هایی که تابناک انجام داده، حضور دو عضو معرفی شده از سوی هیات رئیسه فدراسیون فوتبال در کمیته بدوی انتخابات، غیرقانونی بوده که این موارد با جزئیات در مطالب مرتبط قابل پیگیری است. با این حال یکی دیگر از موارد مهم مرتبط با مجمع پیش‌رو، به موارد مالی باز می‌گردد؛ فدراسیون فوتبال در مجمع پیش‌رو با ابهاماتی در موارد مالی روبه‌رو خواهد بود، اما به شرطی که اعضای مجمع بتوانند به درستی هیات رئیسه فدراسیون فوتبال و خزانه‌دار آن را مورد سؤال قرار دهند. از جمله مواردی که در صورت‌های مالی فدراسیون فوتبال با ابهام روبه‌رو شده و البته بیشتر شبیه به «جوک» است، مربوط به پیش‌بینی بودجه سال منتهی به تیرماه ۱۴۰۳ است. انگار که مجمع مسخره مهدی تاج و هیات رئیسه همراهش است که در ۲۵ آذرماه ۱۴۰۳ پیش‌بینی بودجه سال مالی منتهی به ۳۱ تیرماه ۱۴۰۳ را تصویب کند. فدراسیون فوتبال در مجمع آذرماه ۱۴۰۳ قصد دارد پیش‌بینی بودجه سال مالی منتهی به ۳۱ تیرماه ۱۴۰۳ را به تصویب برساند! یعنی بودجه‌ای که باید برای هزینه‌کرد فدراسیون از مردادماه ۱۴۰۲ تا تیرماه ۱۴۰۳ پیش‌بینی می‌شد و فدراسیون در پایان سال مالی، گزارش عملکردش را به مجمع ارائه می‌کرد، تازه در مرحله پیش‌بینی قرار دارد. اینکه فدراسیون چرا پیش‌بینی بودجه سال گذشته خود را انجام نداده، پر از ابهام و البته ایراد است. موضوعی که هم قابلیت پیگیری در مجمع عمومی فدراسیون فوتبال توسط اعضای مجمع را دارد و هم از آنجا که فدراسیون از نهادهایی است که از بودجه عمومی کشور ارتزاق می‌کند، سازمان بازرسی و سایر نهادهای قانونی هم می‌توانند موضوع را پیگیری کنند. نکته جالب توجه دیگر این است که فدراسیون فوتبال برای سال مالی ۱۴۰۳- ۱۴۰۲ در بخش هزینه‌های عملیاتی پیش‌بینی ۳۹۸ میلیارد و ۵۹۹ میلیون و ۵۰۰ هزار تومان را کرده، اما در این بخش براساس پیش‌بینی بودجه ارائه شده به مجمع برای سال مالی ۱۴۰۴- ۱۴۰۳ که در کنار آن گزارش عملکرد سال قبل نیز آمده، هزینه انجام شده ۵۱۷ میلیارد و ۷۹۳ میلیون و ۱۰۰ هزار تومان است. یعنی فدراسیون فوتبال علاوه بر ارائه دیرهنگام پیش‌بینی بودجه سال قبلش، افزایش هزینه نیز داشته که این عدد ۱۱۹ میلیارد و ۱۹۳ میلیون و ۶۰۰ هزار تومان است. بنابراین فدراسیون فوتبال ابتدا باید پاسخگوی این ابهام باشد که چرا پیش‌بینی بودجه سال ۱۴۰۳- ۱۴۰۲ خود را که باید یک سال و اندی پیش به مجمع ارائه می‌کرد و از طرف مجمع مصوبه می‌گرفت، به تازگی ارائه کرده است؟ همچنین فدراسیون فوتبال باید پاسخگوی انحراف ۱۱۹ میلیاردی خود از بودجه پیش‌بینی شده باشد. این درست که درآمد و هزینه‌های صورت گرفته می‌تواند نسبت به بودجه و هزینه‌های پیش‌بینی شده کمتر یا بیشتر باشد، اما آیا انحراف ۱۱۹ میلیاردی در هزینه‌ها، برای مجمع قابل قبول خواهد بود؟ حتی اگر مجمع فدراسیون فوتبال [به دلیل بی‌توجهی به این موضوع مهم یا نزدیکی به هیات رئیسه فدراسیون فوتبال] صورت‌های مالی را تأیید کند، آیا این وظیفه نهادهای ناظر همچون سازمان بازرسی نیست که به صورت دقیق‌تر و با جزئیات بیشتری فدراسیون فوتبال را مورد سؤال قرار دهند؟

عقب بودن گزارش

در روزهای اخیر اخبار غیررسمی درباره انحراف بودجه قابل توجه بیش از ۱۰۰ میلیارد تومانی، بدهی مالیاتی ۲۰۰ میلیاردی و... شنیده شده و مدیران هم باید در آستانه مجمع عمومی گزارش تلفیقی بودجه و صورت مالی فدراسیون فوتبال به همراه سازمان لیگ و سازمان لیگ فوتسال به همراه گزارش دقیق حسابرسی را به مجمع عمومی ارائه می‌دانند. منتها الان شایعه شده که ایراداتی بسیار اساسی در صورت‌های مالی ارائه شده به مجمع عمومی وجود دارد و گزارش کامل و دقیق سال مالی منتهی به ۱۴۰۳/۴/۳۱ به مجمع به صورت پیش‌بینی ارائه شده و گزارش مالی اصلی مربوط به سال مالی منتهی به ۱۴۰۲/۴/۳۱ بوده است. همین عقب بودن از ارائه گزارش مالی و نقص ارائه گزارش مالی سازمان لیگ به تنهایی ابهامات و سوالات زیادی برای اهالی فوتبال به وجود می‌آورد. فرهیختگان در ادامه نوشت: واقعا چرا مدیران فدراسیون در نظر دارند صورت‌های مالی و وضعیت بودجه‌ای خود را در چنین شرایط پر از ابهام و سوالی در مجمعی که به صورت آنلاین برگزار می‌شود و قابلیت کنترل بهتری دارد تصویب کنند؟ این اتفاقات شائبه تعرض به منابع فوتبال و دستکاری انتخاباتی و دور زدن قوانین برای فرار از رد شدن بحران مسائل مالی را در آستانه انتخابات فدراسیون فوتبال بیشتر و بیشتر می‌کند. آیا اعضای مجمع عمومی واقعا می‌خواهند این گزارش‌های ناقص را تصویب کنند؟!

روبرتو کارلوس: رونالدو توپ طلای من را دزدید!

روبرتو کارلوس بازیکن برزیلی در سال ۲۰۰۲ در یک قدمی کسب توپ طلا بود ولی در نهایت این جایزه به هموطنش رونالدو رسید که در فینال جام جهانی درخشیده بود و با زدن دو گل قهرمانی را برای سلسائو به ارمغان آورد. روبرتو کارلوس در صحبت‌هایی درباره ناکامی در رسیدن به توپ طلا و فینال جام جهانی فرانسه با اکیپ فرانسه صحبت کرد که به شرح زیر است: من همیشه به رونالدو می‌گویم که توپ طلای آن سال مال من بود و او آن را از من دزدید. شنیدم که تا فینال جام جهانی ۲۰۰۲ من شانس اصلی بودم و بعد از دیدار نهایی این شانس را از دست دادم. در هر صورت دوم شدن در رقابت برای توپ طلا آن هم به عنوان مدافع نتیجه شگفت‌انگیزی است. فقط فرانتس بکن باوئر، ماتیاس سامر و فابیو کاناوارو این جایزه را از بین مدافعان به دست آورده‌اند. به همین دلیل من افتخار می‌کنم که دوم شدم. وی درباره شکست در جام جهانی فرانسه گفت: اشتباه ما این بود که فکر می‌کردیم بدون مشکل فینال را می‌بریم اما از

بخت بد ما زین‌الدین زیدان درخشش زیادی داشت. البته رونالدو هم در دیدار نهایی شرایط خوبی نداشت. در ابتدا فکر می‌کردم رونالدو با من شوخی می‌کند و بیمار نیست اما سریع متوجه شدم که موضوع جدی است. رونالدو یک ستاره بود و با فشار زیادی روبه‌رو بود. فکر می‌کنم اگر او در شرایط کامل قرار داشت، ما برنده می‌شدیم. نظر او درباره حضور در رئال کهکشانی چنین بود: در رئال مادرید ستاره‌های زیادی را کنار خودم می‌دیدم. سیدورف، کارانکا، پانوچی، ردوندو، هیرو. ما خیلی زود لالیگا را بردیم، اما برای مادرید، مهم‌ترین چیز لیگ قهرمانان اروپا است. حتی زمانی که کمی درد داشتم نیز برای تیم بازی می‌کردم چون اگر شانس پوشیدن پیراهن رئال مادرید را داشته باشید، نمی‌توانید «نه» بگویید. فشار زیادی روی ما وجود داشت و ما آنقدر که دوست داشتیم قهرمانی کسب نکردیم. همه می‌خواستند ما را شکست دهند. هرجا که می‌رفتیم، مانند ستاره‌های راک از ما استقبال می‌شد، به خصوص در مسابقات پیش فصل تابستانی در چین، آمریکا یا اتریش. ما بهترین بازیکنان آن زمان را در هر پستی داشتیم.

انتظاری: گاریدو نمره قبولی گرفته است

سهراب انتظاری بازیکن سابق پرسپولیس گفت: تنها نکته مثبت بازی برابر ملوان استفاده از یاسین سلمانی و سعید صادقی بود که بسیار موثر بازی کردند و باعث شدند پرسپولیس روان‌تر بازی کند.

دیدار با ملوان

تیم فوتبال پرسپولیس در چارچوب دیدار معوقه هفته هشتم لیگ برتر به مصاف ملوان رفت و با نتیجه دو بر صفر به پیروزی رسید. سهراب انتظاری پیشکسوت پرسپولیس در خصوص این دیدار اظهار کرد: ملوان تا اینجای فصل یکی از تیم‌های خوب لیگ بوده و بسیار پرتلاش هستند و در اکثر اوقات بازی‌هایشان را می‌دیدم و بسیار عملکرد خوبی داشتند. پرسپولیس یک بازی سخت با ملوان در انزلی انجام داد. در نیمه اول ملوان کمی نسبت به پرسپولیس برتری داشت ولی در نیمه دوم متعادل بود. ملوان از روی ضربه کاشته به گل رسید و بازی پرسپولیس از همان موقع آغاز شد. پرسپولیس بازی خوبی انجام داد و مستحق برد بود. به هواداران تبریک می‌گویم.

تغییرات

او در خصوص تغییرات زیاد گاریدو در ترکیب پرسپولیس گفت: تنها انتقادی که از گاریدو می‌توانستیم بکنیم همین موضوع بود. من ندیدم که سرمربی پرسپولیس در ۲ یا ۳ بازی ترکیب ثابت داشته باشد. فکر می‌کنم بازیکنان داخل زمین کمی دچار سردرگمی شدند. نکته مثبت این بازی این بود که گاریدو توانست از یاسین سلمانی و سعید صادقی استفاده کند. این دو بازیکن با تجربه هستند و با ورود آنها به زمین تیم روان‌تر بازی کرد. انتظاری ادامه داد: صادقی در یکی از گل‌ها موثر بود. این بازی سرنوشت ساز بود و در کورس رقابت با سپاهان و تراکتور هستیم و این برد پرسپولیس را به صدر نزدیک کرد. پرسپولیس هر چه بیشتر از صادقی، سلمانی و بازیکنان باتجربه استفاده کند، نتایج خوبی خواهد گرفت. فشار زیادی روی گاریدو بود و نمی‌دانم در تیم‌های قبلی خود هم چنین اتفاقاتی برایش وجود می‌آمد یا خیر. تاکنون ندیدیم که یک مربی خارجی تغییرات زیادی در ترکیبش داشته باشد. امیدوارم گاریدو بتواند ترکیب ثابت خود را پیدا کند و فوتبال ما را بهتر بشناسد. در نیم فصل دوم پرسپولیس بهتر خواهد شد.

شعار هواداران

بازیکن سابق سرخ‌ها در خصوص شعار حیا کن رها کن توسط هواداران علیه گاریدو در دیدار گذشته برابر نساجی گفت: باید کمی منطقی فکرکرد. بازی برابر نساجی حساس بود و هواداران توقع نداشتن پرسپولیس در زمین خودش به تیم ته جدول ببازد. پرسپولیس بازی با نساجی بازی خوبی انجام داد و ۹۰ دقیقه آنها را تحت فشار قرار داد. بازیکنان پرسپولیس در ضربات آخر تمرکز ندارند و کم دقت هستند.

آگهی مفقودی مدرک تحصیلی
نوبت سوم
مدرک فارغ التحصیلی اینجانب رقیه احدی فرزند ابوالفضل در مقطع کاردانی رشته روابط عمومی از دانشگاه علمی کاربردی مفقود گردیده و فاقد اعتبار قانونی است

آگهی موضوع ماده ۳ قانون و ماده ۱۳ آئین نامه قانون تعیین تکلیف وضعیت ثبتی و اراضی و ساختمانهای فاقد سند رسمی
برابر راي شماره ۱۴۰۳۶۰۳۱۰۰۱۶۰۰۶۰۰۱ هیات اول موضوع قانون تعیین تکلیف وضعیت ثبتي اراضي و ساختمانهاي فاقد سند رسمي مستقر در واحد ثبتي حوزه ثبت ملك محمودآباد تصرفات مالكانه بلامعارض متقاضي آقاي / خانم حانیه فراشی فرزند غلامعباس بشماره شناسنامه ۱۹۶۵ صادره از دورود در ششدانگ يك قطعه زمين با بناي احداثي به مساحت ۱۲۸ مترمربع پلاك ۴۰۱۴ فرعی از ۱۳۶ فرعی از ۱۱۸ اصلي بخش ۲ واقع در اراضی ساحلی سرخرود خريداري از مالک رسمی آقای حانیه فراشی محرز گردیده است. لذا به منظور اطلاع عموم مراتب در دو نوبت به فاصله ۱۵ روز آگهي مي شود در صورتي كه اشخاص نسبت به صدور سند مالكيت متقاضي اعتراضي داشته باشند مي‌توانند از تاريخ انتشار اولين آگهي به مدت دو ماه اعتراض خود را به اين اداره تسليم و پس از اخذ رسيد، ظرف مدت يك ماه از تاريخ تسليم اعتراض، دادخواست خود را به مراجع قضايي تقديم نمايند. بديهي است در صورت انقضاي مدت مذكور و عدم وصول اعتراض طبق مقررات سند مالكيت صادر خواهد شد.
تاریخ انتشار نوبت اول: ۱۴۰۳/۰۹/۲۴ تاریخ انتشار نوبت دوم: ۱۴۰۳/۱۰/۰۹
شناسه آگهی: ۱۸۴۵۶۶۰ رئیس ثبت اسناد و املاک حوزه ثبت ملک محمودآباد - مهدی آزاد

دیدگاه

گاریدو و ترکیب ثابت تیمش

محمود کلهر
کارشناس فوتبال

درباره برتری پرسپولیس در خانه ملوان بندرانزلی به نظرم یکی از بازی‌های خوب این فصل را دیدیم که هر دو تیم برای رسیدن به برتری تلاش کردند، اما تجربه پرسپولیس عامل برتری‌اش شد. ملوان بازی را بهتر آغاز کرد، موقعیت‌های بیشتری داشت که درخشش گندوز اجازه نداد بیش از یک بار دروازه پرسپولیس باز شود و در ادامه بازگشت خوب تیم مهمان کمک کرد تا برنده باشد. باز هم شاهد تغییراتی در ترکیب پرسپولیس بودیم و گاریدو هنوز نتوانسته ترکیب ثابت تیمش را پیدا کند. این موضوع کار را در ادامه فصل سخت‌تر می‌کند. تغییر و تحول زیاد در ترکیب پرسپولیس باعث می‌شود تا بازیکنان دچار افت شوند و نتوانند کمک زیادی به تیم کنند. در بازی با ملوان نوسان در بازی پرسپولیس بود و به واسطه درخشش دروازه‌بان این تیم، ملوان شکست خورد در حالی که موقعیت‌های بیشتری داشت. پرسپولیس در فاز تهاجمی دچار ایراد است و برابر ملوان هم گل‌های این تیم را مهاجم نزدند. شاید زوج عیسی آل‌کثیر و علی علیپور جواب بدهد و آنها در کنارهم بتوانند اثرگذار شوند. تعویض‌های گاریدو در این بازی درست بود، سعید صادقی و یاسین سلمانی عملکرد خوبی داشتند و سرمربی پرسپولیس با میدان دادن به این مهره‌ها به نتیجه بهتری می‌رسد. تجربیات قبلی به نتایج ایده‌آل ختم نشده و می‌توان به بازیکنانی که انگیزه بیشتری دارند فرصت داد. از طرفی ملوان که بازی خیلی خوبی انجام داد تا اینجای فصل بازی‌های درخور توجهی داشته و می‌تواند در ادامه فصل در جایگاه بهتری قرار بگیرد. همچنین فراموش نکنیم پرسپولیس برای آنکه مقابل رقبای بعدی، کارش گره نخورد نیاز به ترکیب ثابتی است. هواداران سرمایه بزرگی برای هر تیمی هستند و پرسپولیس هواداران بزرگی دارد که حمایت آنها لازمه موفقیت تیم است. البته انتظار از آنها صبر بیشتر است و به کادرفنی اعتماد کنند. گاریدو هم بداند روی نیمکت چه تیم بزرگی نشسته و با اقتدار و درایت خود از نفراتی استفاده کند که تأثیرگذار و کارایی بیشتری دارند و می‌توانند به تیم در مسیر کسب پیروزی کمک بیشتری کنند. هرچه نتایج خوب پرسپولیس بیشتر شود هواداران با دلگرمی و امید بیشتری حمایت می‌کنند.

کوتاه

ایسنا: دیدار دو تیم شهید قندی یزد و امید تهران که قرار بود روز پنجشنبه ۲۲ آذر در چارچوب برگزاری هفته هشتم، گروه B لیگ دسته دوم فوتبال کشور در تهران برگزار شود، پس از حضور دو تیم در ورزشگاه به دلیل آلودگی هوا لغو شد. این در حالی است که بنابر اعلام رسانه باشگاه شهید قندی یزد، قبل از سفر به تهران نسبت به برگزاری یا لغو دیدار از سوی این باشگاه استعلام انجام شده که نسبت به برگزاری این دیدار تأکید شده بود. همچنین در جلسه پیش از دیدار این دو تیم که شب قبل از برگزاری بازی با حضور سرپرستان دو تیم و نمایندگان فدراسیون برگزار شد، هیچ خبری از لغو این دیدار نبوده و مسئولان اعلام کردند که بازی طبق برنامه برگزار خواهد شد. اما پس از حضور دو تیم و کادر داوری و ناظر بازی در ورزشگاه اعلام شد که این بازی لغو شده است، از سوی دیگر خبری از آمبولانس و نیروی انتظامی در ورزشگاه نبود. «حمید آسیابانپور» سرمربی تیم شهید قندی با انتقاد شدید از این مساله گفت: ما روز گذشته به تهران آمدیم و با وجود هزینه‌ها و شرایط سخت در تهران مستقر شدیم. وی افزود: در حالی که در رختکن حضور یافتیم و بازیکنان آماده حضور در میدان شده بودند، به ما اعلام شد که این دیدار لغو شده است. آسیابانپور اظهار داشت: اگر قرار بر لغو این بازی به دلیل آلودگی هوا بود، باید ۴۸ ساعت یا حداقل ۲۴ ساعت قبل از بازی به ما اعلام می‌شد تا چنین هزینه‌های گزافی بر ما تحمیل نمی‌شد. سرمربی شهید قندی با تأکید بر اینکه چنین مساله‌ای قابل قبول نیست، تصریح کرد: به نظر می‌رسد که آنها نتوانستند شرایط حضور عوامل برگزاری دیدار را فراهم کنند و بر این اساس آلودگی هوا را بهانه قرار دادند، وگرنه چطور ممکن است دو تیم در ورزشگاه حضور یابند و سپس از لغو بازی خبر دهند.

بین‌الملل

جیمی کاراگر بازیکن سابق لیورپول تاکید کرد منچسترسیتی تحت هدایت پپ گواردیولا در یک بحران بزرگ قرار دارد. قهرمان فصل قبل لیگ برتر در ۷ بازی از ۱۰ بازی اخیرش در تمامی رقابت‌ها شکست خورده است. سیتی در لیگ به رتبه چهارم سقوط کرده اما در لیگ قهرمانان اروپا وضعیت سختی دارند و با هشت امتیاز از شش بازی در رده بیست و دوم قرار دارند. به گزارش سایت CBS Sports جیمی کاراگر مدافع سابق لیورپول معتقد است که سرمربی اسپانیایی از امضای قرارداد جدید پشیمان خواهد شد. او در صحبت‌هایی گفت: شما نمی‌توانید آنچه را که می‌بینید باور کنید. این یک بحران عظیم است. این یک بحران کوچک نیست. بزرگ‌ترین مربی و موفق‌ترین مربی احتمالاً در تمام دوران در حال حاضر هیچ پاسخی برای آن ندارد. او چیزهای مختلف و سیستم‌های مختلف را امتحان کرده است. کاراگر ادامه داد: گواردیولا واقعا در تلاش است تا شرایط را تغییر دهد ولی نتوانسته و اصلا موفق نبوده است. احتمالاً مربیان زیادی در سراسر جهان با لبخندی بد به پپ نگاه می‌کنند. نه اینکه از چیزی که می‌گذرد لذت می‌برند بلکه فقط به این فکر می‌کنند که سرانجام، پپ گواردیولا در حال گذراندن چیزی است که همه مربیان در مرحله‌ای از دوران حرفه‌ای شان آن را تجربه کرده‌اند. کاراگر در پاسخ به این سوال که گواردیولا پس از باخت به یوونتوس به چه چیزی فکر خواهد کرد، پاسخ داد: فکر خواهد کرد که چرا آن قرارداد را امضا کردم و با سیتی تمدید کردم؟ این همان چیزی است که او فکر می‌کند.