آرمان ملّی
armanmeli.ir
سال هشتم
شماره ۲۰۶۵
یکشنبه
۱۹ • ۱۲ • ۱۴۰۳
۸ رمضان ۱۴۴۶/ ۹ مارس ۲۰۲۵

«آرمان ملی» به بررسی سختی تامین معیشت با افزایش نرخ تورم می پردازد

تحدید معیشت مردم رویکردی فراسازمانی

امنیت غذایی در گرو اصلاحات ساختاری ◂ **تحدید سفره‌های مردم با گرانی و تحریم**

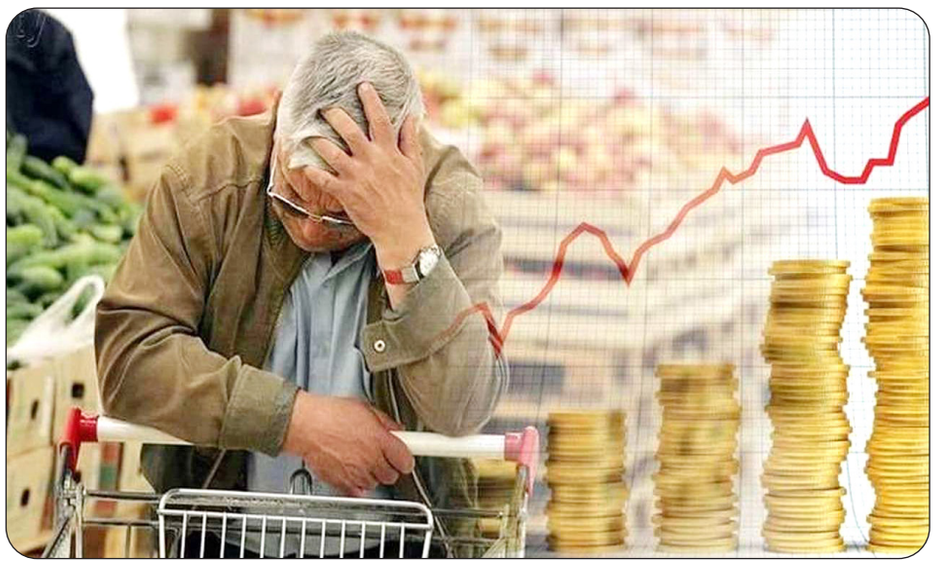

آرمان ملی- صدیقه بهزادپور: تهیه اقلام اساسی برای سفره معیشت خانوارها همزمان با افزایش قیمت و گرانی‌ها، به یک چالش بزرگ تبدیل شده است، به گونه‌ای که خرید بسیاری از اقلام اساسی سفره خانوارها مانند، گوشت، برنج، روغن، لبنیات و... برای گروه کثیری از افراد بسیار دشوار شده است. این وضعیت حتی در ماه مبارک رمضان، با وجود توزیع برخی از اقلام بین خانوارها و یا تخصیص کالابرگ های الکترونیکی قابل مشاهده است. درحالی که در این ماه، خانواده‌ها معمولاً به دنبال تهیه مواد غذایی متنوع و مغذی برای افطار و سحر هستند، اما افزایش قیمت ها باعث شده تا بسیاری از آنها نتوانند نیازهای اولیه خود را تأمین کنند. این افزایش قیمت‌ها نه تنها بر روی سفره‌های خانوارها تأثیر گذاشته، بلکه امنیت غذایی مردم را نیز به خطر انداخته است. بسیاری از خانواده‌ها به ناچار مجبور به کاهش مصرف مواد غذایی مغذی و جایگزینی آنها با اقلام ارزان‌تر و کم‌کیفیت‌تر شده‌اند. این تغییرات نه تنها به کاهش کیفیت تغذیه منجر می‌شود، بلکه می‌تواند عواقب جدی بر سلامت جسمی و روانی افراد داشته باشد که در نهایت به ضعف سیستم ایمنی، افزایش خطر ابتلا به بیماری‌های مزمن و... منجر می‌شود. کارشناسان معتقدند، در شرایطی که خانواده‌ها تحت فشار مالی قرار دارند، استرس و اضطراب نیز به شدت افزایش می‌یابد و این وضعیت می‌تواند بر روابط خانوادگی و اجتماعی تأثیر منفی بگذارد و به کاهش کیفیت زندگی افراد منجر شود.

◂ گرانی سفره‌ها

به گزارش «آرمان ملی»، علی گودرزی کارشناس اقتصادی در این باره گفت: کاملاً مشهود است که قیمت اقلام اساسی مانند برنج، گوشت، روغن و لبنیات با نوسانات و افزایش‌هایی مواجه شده است که تأثیر مستقیمی بر سفره معیشتی خانوارهای ایرانی دارد. این افزایش قیمت اقلام اساسی به ویژه در ماه رمضان، فشار مضاعفی بر خانوارهای ایرانی وارد می‌کند، هرچند کاهش قدرت خرید مردم در سال‌های اخیر موضوعی قابل اغماض و پنهان کردنی نیست و قطعا عوامل متعددی در این میان موثر هستند که نیازمند توجه و اقدامات جدی از سوی همه مسئولان برای کنترل قیمت‌ها و حمایت از مصرف‌کنندگان است. چراکه در این بین فقط یک نهاد یا سازمان خاص در ایجاد این امر موثر نیستند. این کارشناس اضافه کرد: افزایش قیمت سیب زمینی در هفته‌های گذشته تا ۷۰ هزار تومان بی‌سابقه بوده است، گرانی برخی از اقلام اساسی مانند روغن، برنج، گوشت، لبنیات و... باعث شده که بسیاری از خانواده‌ها مجبور به حذف این اقلام از سفره‌های خود شوند و به کالاهای جایگزینی روی آورند که از جمله مهم‌ترین آنها، سیب زمینی که نقش موثر در تهیه غذا و سفره‌های مردم دارد که با گران شدن آن، تهیه این کالا هم برای مردم در رده اقلام گران قرار گرفته است. او اضافه کرد: هرچند دولت تلاش می‌کند که با اتخاذ سیاست‌های مناسب قیمت‌ها را متعادل کند، اما گرانی‌ها حاصل زنجیره‌ای از رخدادها هستند که اگر اصلاح صورت نگیرد، بعید است که در قیمت اقلام اساسی تعادل صورت گیرد.

◂ تحریم‌ها و معیشت

گودرزی درباره سهم تحریم‌ها و خروج برخی شرکت‌ها مانند صافولا از ایران و بهم خوردن بازار روغن گفت: خروج شرکت صافولای عربستان، که تولیدکننده برندهای معروفی در بازار ایران بوده، می‌تواند تأثیراتی بر قیمت روغن داشته باشد. این شرکت که بیش از ۵۰ درصد سهم بازار روغن خوراکی ایران را در اختیار داشت، سرمایه خود را از ایران خارج کرده است، از این رو این خروج به افزایش قیمت روغن در بازار منجر شده، چراکه خروج یک بازیگر بزرگ و شناخته شده می‌تواند تأثیر روانی بر بازار بگذارد و انتظارات تورمی ایجاد کند. این کارشناس ادامه داد: افزایش قیمت اقلام اساسی، خانوارهای ایرانی را در تأمین نیازهای روزانه با چالش مواجه کرده و ممکن است به مشکلات تغذیه‌ای منجر شود، توزیع کالابرگ الکترونیکی و... تدابیر مناسب اما مسکن گونه است که ادامه‌دار نیست و ضروری است که مسئولان با اتخاذ تدابیر مناسب، از جمله حمایت از تولیدکنندگان داخلی و کنترل قیمت‌ها، به بهبود وضعیت معیشتی مردم کمک کنند.

◂ فراتر از یک سازمان

او توضیح داد: افزایش بی‌سابقه قیمت اقلام اساسی فقط منحصر به ماه‌های اخیر و یا دوره خاصی نیست، بلکه افزایش قیمت‌ها در یک جریان قطع نشدنی ادامه دارد که البته مسئله امنیت غذایی را به یکی از دغدغه‌های جدی خانوارهای ایرانی تبدیل کرده است. برنج، گوشت، روغن، لبنیات، سیب زمینی و... که همواره جزو نیازهای اولیه مردم بوده‌اند، اکنون برای بسیاری از خانواده‌ها به کالاهای لوکس تبدیل شده‌اند. این روند نه تنها سفره‌های مردم را کوچک‌تر کرده، بلکه نگرانی‌هایی درباره سلامت عمومی، سوءتغذیه و کاهش توان بدنی جامعه ایجاد کرده است. اما مسئله امنیت غذایی تنها در کنترل یک نهاد یا سازمان خلاصه نمی‌شود، این موضوع، یک زنجیره گسترده را دربر می‌گیرد که شامل تولیدکنندگان داخلی، واردکنندگان، سیاست‌گذاران اقتصادی، شبکه‌های توزیع، و حتی بخش‌های نظارتی و حمایتی است. در شرایطی که چالش‌های متعددی از جمله تحریم‌ها، محدودیت‌های ارزی و ضعف در مدیریت زنجیره تأمین وجود دارد، نمی‌توان انتظار داشت که با اقدامات مقطعی و کوتاه‌مدت، مشکل تأمین مواد غذایی برطرف شود.

◂ سازمان‌های مسئول

او اضافه کرد: از سوی دیگر، ناهماهنگی بین نهادهای مسئول در حوزه تولید و واردات، به آشفتگی بازار و نوسانات شدید قیمتی دامن زده است. در حالی که برخی کالاها در بازار جهانی کاهش قیمت داشته‌اند، در ایران همچنان شاهد افزایش نرخ آن‌ها هستیم که نشان‌دهنده ضعف در سیاست‌گذاری اقتصادی و نظارت بر قیمت‌هاست. این چالش‌ها نه‌تنها از منظر معیشتی، بلکه از بعد اجتماعی نیز پیامدهای جدی خواهد داشت، کاهش توان خرید مردم، علاوه بر آسیب‌های جسمی و تغذیه‌ای، می‌تواند نارضایتی‌های گسترده‌ای را در جامعه ایجاد کند. در شرایطی که رفاه عمومی کاهش می‌یابد، امید و انگیزه برای فعالیت‌های اقتصادی و اجتماعی نیز تحت تأثیر قرار می‌گیرد. این کارشناس معتقد است: در چنین وضعیتی، نیاز به یک برنامه جامع و هماهنگ میان بخش‌های مختلف اقتصادی، تولیدی و توزیعی بیش از هر زمان دیگری احساس می‌شود. دولت باید از سیاست‌های مقطعی و دستوری فاصله بگیرد و به دنبال راهکارهای پایدار برای افزایش تولید داخلی، مدیریت منابع ارزی و اصلاح شبکه توزیع باشد. همچنین، حمایت از تولیدکنندگان داخلی، کاهش هزینه‌های تولید، و تسهیل واردات کالاهای اساسی از جمله اقداماتی است که می‌تواند در بهبود امنیت غذایی مؤثر باشد و در نهایت اینکه، امنیت غذایی تنها یک مسئله اقتصادی نیست، بلکه مستقیما بر سلامت، رفاه و پایداری اجتماعی تأثیر می‌گذارد، بنابراین بی‌توجهی به این موضوع می‌تواند پیامدهای جبران‌ناپذیری داشته باشد و لازم است که با یک رویکرد جامع و همه‌جانبه، برای تأمین پایدار مواد غذایی اقدام شود. در این راستا، مسئولان و نهادهای مربوطه باید به فکر راهکارهایی برای کاهش فشار اقتصادی بر روی خانوارها باشند. ایجاد برنامه‌های حمایتی و تأمین مواد غذایی با قیمت مناسب می‌تواند به بهبود وضعیت معیشتی مردم کمک کند. همچنین، افزایش آگاهی عمومی درباره اهمیت تغذیه سالم و تأمین امنیت غذایی می‌تواند به تقویت سلامت جامعه کمک کند.

> **علی گودرزی: افزایش قیمت اقلام اساسی به ویژه در ماه رمضان، فشار مضاعفی بر خانوارهای ایرانی وارد می‌کند، هرچند کاهش قدرت خرید مردم در سال‌های اخیر موضوعی قابل اغماض و پنهان کردنی نیست**

◂ حقوق‌ها و هزینه‌ها

جبار کوچکی‌نژاد، عضو کمیسیون برنامه و بودجه مجلس اعلام کرد که قدرت خرید مردم در سه سال گذشته به شدت کاهش یافته و کالاهایی مانند گوشت، مرغ و برنج به تدریج از سفره مردم حذف می‌شوند. تورم به دلیل اینکه باعث کاهش قدرت خرید مردم شده، تاثیرات گسترده‌ای بر معیشت اقشار مختلف به‌ویژه اقشار ضعیف جامعه گذاشته است و متاسفانه وقتی حقوق‌ها متناسب با تورم افزایش پیدا نمی‌کند، افراد قادر به خرید کالاها نیستند و خدمات کمتری دریافت می‌کنند. نماینده مجلس اظهار کرد: تورم به‌ویژه برای گروه‌های کم‌درآمد و افرادی که درآمد ثابت دارند، چالش‌های جدی ایجاد کرده، چون تورم به اندازه‌ای بالاست که حقوق‌ها هم کفاف هزینه‌های زندگی مردم را نمی‌دهد و مردم مجبور هستند بخش بزرگتری از درآمد خود را صرف تامین نیازهای اساسی کنند. این نماینده مجلس با انتقاد از اینکه مردم در شرایط سخت تورمی امکان تصمیم‌گیری برای آینده زندگی خود را ندارند، گفت: تورم، سرمایه‌گذاری و پس‌انداز را تحت تاثیر قرار داده است و مردم برای برنامه‌ریزی مالی بلندمدت دچار تردید شده‌اند. در نتیجه، تورم موجود باعث کاهش رفاه و کیفیت زندگی اقشار متوسط و ضعیف جامعه شده است.

◂ تعمیق شکاف طبقاتی

کوچکی‌نژاد با بیان اینکه قدرت خرید مردم در سه سال اخیر به شدت کاهش یافته، اظهار کرد: گوشت، مرغ و برنج در حال حذف شدن از سفره مردم حتی طبقات متوسط جامعه است به عبارت دیگر، سیاست‌های اقتصادی دولت‌ها تاثیرات مخربی بر معیشت مردم گذاشته است. در چنین شرایطی، مردم با مشکلات معیشتی جدی مواجه می‌شوند و شکاف طبقاتی عمیق‌تر می‌شود لذا اجرای سیاست‌های اقتصادی صحیح و کارآمد در جهت بهبود معیشت مردم و ثبات اقتصادی کشور باید در دستورکار دولت قرار بگیرد.

تکذیب خبر حذف معافیت‌های حقوق کارکنان و کارمندان

معافیت مالیاتی کارمندان ۲ برابر می‌شود

طبق اعلام سازمان امور مالیاتی در سال ۱۴۰۴ میزان معافیت مالیاتی ماهیانه کارمندان ۲۴ میلیون تومان و سالیانه ۲۸۸ میلیون تومان خواهد بود و اخباری مبنی بر حذف این معافیت‌ها صحت ندارد.

در قانون بودجه ۱۴۰۴ حقوق ماهانه کارکنان و کارمندان تا سقف ۲۴ میلیون و سالیانه ۲۸۸ میلیون تومان معاف از مالیات است. این رقم در سال جاری ۱۲ میلیون تومان ماهیانه و ۱۴۴ میلیون تومان سالیانه بود که در سال آینده میزان معافیت مالیاتی دوبرابر شده است.

در روزهای اخیر شایعاتی مبنی بر حذف معافیت مالیاتی کارکنان و کارمندان مطرح شد که سازمان مالیاتی با انتشار اطلاعیه‌ای این شایعات را تکذیب و اعلام کرد صرفا محاسبه مالیات بر درآمد به صورت الکترونیکی انجام می‌شود. در این اطلاعیه آمده است:

«با توجه به ابهامات کارفرمایان در نحوه محاسبه مالیات حقوق کارکنان و به جهت پرهیز از ایجاد هرگونه تبعیض و ناعدالتی، سازمان امور مالیاتی کشور در اجرای قانون بودجه سال ۱۴۰۳ کل کشور بستر محاسباتی مالیات بر درآمد حقوق را فراهم کرد. به گونه‌ای که کارفرمایان نسبت به اعلام میزان حقوق و مزایای هر یک از حقوق بگیران خود اقدام و سپس محاسبه مالیات به صورت الکترونیکی انجام شود. میزان مالیات هر حقوق بگیر نیز به کارفرمایان اعلام شود تهیه واجرایی خواهد شد.

در این راستا با توجه به نص صریح قانون نحوه محاسبه مالیات و میزان معافیت حقوق هریک از حقوق بگیران معادل ۱۴۴ میلیون تومان معافیت سالیانه و ۲۴ میلیون تومان معافیت مزایای غیرنقدی پرداختی به کارکنان و ۱۲ میلیون تومان بابت عیدی سالانه و همچنین با توجه به احکام قانونی سایر قوانین از جمله قانون جامع ایثارگران معافیت‌های مربوطه برای حقوق بگیران لحاظ گردیده است.

شایان ذکر است قانون گذار در سالهای مختلف معافیتهای خاصی برای محاسبه مالیات حقوق بگیران لحاظ کرده و سازمان امور مالیاتی با توجه به قوانین فوق و آرای دیوان عدالت اداری نسبت به اعمال این معافیت‌ها برابر مقررات اقدام می‌کند. در این راستا با توجه به صراحت تبصره ۱۵ قانون بودجه سال ۱۴۰۳ و همچنین تاکید موضوع در تبصره ۱ قانون بودجه سال ۱۴۰۴ مزایای رفاهی و انگیزشی کارکنان با رعایت معافیت‌های مذکور مشمول پرداخت مالیات در سنوات اخیرالذکر شده‌اند که سازمان امور مالیاتی ضمن اعمال آن از ابتدای سال ۱۴۰۳ در سامانه مالیات بر درآمد حقوق مراتب را به صورت عمومی اطلاع رسانی کرده است.

مزید استحضار با توجه به نگاه دولت و قانونگذار به حمایت از حقوق بگیران میزان معافیت سالانه برای سال ۱۴۰۴ با افزایش ۲ برابری معادل ۲۸۸ میلیون تومان و برای مزایای غیر نقدی و عیدی پرداختی به کارکنان نیز با افزایش دو برابری به ترتیب به ۴۸ میلیون و ۲۴ میلیون تومان تعیین شده است.»

اخبار

فروش بلیت پروازهای داخلی با نرخ مصوب

تمامی بلیت‌های پروازهای داخلی هواپیمایی جمهوری اسلامی ایران در تعطیلات نوروز، بر اساس نرخ مصوب و تحت نظارت سازمان هواپیمایی کشوری به فروش می‌رسد. متقاضیان برای خرید بلیت می‌توانند به دفاتر فروش «هما»، دفاتر خدمات مسافرتی و سایت رسمی iranair.com مراجعه کنند یا با دفتر فروش تلفنی هما با شماره ۲۱۴۶۶۲۱۸۸۰ تماس بگیرند. آن طور که این شرکت هواپیمایی به مسافران توصیه کرده، خریداران از مراجعه به واسطه‌های نامعتبر خودداری کنند و در صورت مشاهده هرگونه تخلف، موضوع را از طریق سامانه‌های نظارتی سازمان هواپیمایی کشوری پیگیری کنند.

مولدسازی و فروش اموال مازاد بانک صادرات

معاون مالی و اقتصادی بانک صادرات ایران گفت: فروش اموال مازاد بانک صادرات ایران با بهره‌گیری از شرکت «مدیریت دارائی و مولدسازی مفرح» شتاب بیشتری به خود می‌گیرد. به گزارش روابط عمومی بانک صادرات ایران، سید مجتبی صالحی با اعلام این خبر افزود: بانک صادرات ایران با هدف صیانت از حقوق سهامداران و عمل به مفاد ۱۶ و ۱۷ قانون رفع موانع تولید رقابت‌پذیر و ارتقای نظام مالی کشور و همچنین انجام امور مولدسازی، بهره‌برداری، نگهداری، ارزیابی و فروش اموال مازاد و تحت مالکیت خود، شرکت «مدیریت دارائی و مولدسازی مفرح» را احیا کرد. وی تأکید کرد: با بهره‌گیری از این شرکت، هدف مهمی همچون اورهال (بازآماد) و بازسازی دارایی‌های صنعتی، تجاری و مسکونی با نظارت مضاعف و دقیق‌تری همراه بوده و شرایط برای فروش و واگذاری سریع‌تر آنها، فراهم خواهد شد که با انجام این فرآیند، آثار با اهمیتی در چابک‌سازی و بهینه‌سازی ساختار مالی بانک برجای خواهد گذاشت. صالحی همچنین از بازگشایی نماد «وبصادر» در هفته جاری خبر داد.

میزان واردات و اسقاط کامیون برابر نیست

رئیس سازمان راهداری کشور ضمن اشاره به اینکه در بخش کامیون ناترازی داریم و میزان واردات و اسقاط برابر نیست، گفت: در حاضر واردات کامیون انجام می‌شود اما اسقاط، نه؛ لذا این امر باعث افزایش کامیون‌ها و افزایش خواب کامیون‌ها در بنادر شده و نارضایتی راننده‌ها را در پی داشته است. رضا اکبری - معاون وزیر راه و شهرسازی - در گفت‌وگو با ایسنا، در پاسخ به آخرین وضعیت نوسازی کامیون‌ها در کشور اظهار کرد: در حال حاضر تعداد کامیون‌ها در کشور زیاد است. در این چند سال بیش از ۳۰ هزار کشنده به کشور وارد و به ناوگان اضافه شده است اما کمتر از این عدد اسقاطی داشتیم. وی افزود: شرایط اسقاط در کشور براساس قوانین به نوعی تنظیم شده که یک کشنده وارد می‌شود ولی کشنده فرسوده دیگر اسقاط نمی‌شود. بنابراین هرچه وارد شده به ناوگان اضافه می‌شود و تعداد را بالا می‌برد. رئیس سازمان راهداری و حمل و نقل جاده‌ای گفت: در این قسمت کمبودی نداریم، بلکه ناترازی در تعداد کامیون اتفاق افتاده است. درحال حاضر خواب کامیون‌ها در بنادر از جمله بندرعباس برای بارگیری افزایش پیدا کرده و نارضایتی راننده‌ها زیاد شده است. باید حتما یک کامیون که وارد می‌کنیم یک تا دو برابر، اسقاط کامیون فرسوده داشته باشیم تا سن ناوگان کاهش و بهره‌وری افزایش یابد. وی تصریح کرد: قوانینی که برای نوسازی ناوگان در سال‌های قبل مصوب شده اسقاط را به عنوان یه شرط الزامی قرار نداده که به آن اعتراض کردیم و به دنبال اصلاح قانون هستیم. معاون وزیر راه و شهرسازی با بیان اینکه هر کامیونی که قرار است به ناوگان اضافه شود حتما خواست وزارت راه این است که حداقل معادل و مشابه آن اسقاط شود، اظهار کرد: در این صورت نوسازی باید اتفاق بیفتد و تعادل نیز برقرار شود، زیرا هرچه کامیون جدید اضافه شود تعادل برهم می‌ریزد.

تاکید بر عرضه سوخت نوروزی مورد نیاز

مدیرعامل شرکت ملی پخش فرآورده های نفتی ایران بر تامین سوخت نوروزی هموطنان تاکید کرد. در آستانه حلول سال جدید و آغاز تعطیلات و سفرهای نوروزی ۱۴۰۴ از برنامه‌های گسترده شرکت ملی پخش فرآورده‌های نفتی ایران در حوزه سوخت‌رسانی نوروزی رونمایی شد. کرامت ویس‌کرمی در این جلسه با ارائه رهنمودهای لازم به مدیران شرکت، جهت آمادگی هرچه بیشتر جایگاه‌ها در ارائه خدمات و عرضه سوخت مورد نیاز هموطنان، بر لزوم انجام هماهنگی‌های بیشتر و اقدام واحدهای ستادی و عملیاتی در رفع مشکلات احتمالی و تکمیل تجهیزات مورد نیاز در حوزه‌های CNG و کارت هوشمند سوخت، تاکید کرد. وی در ادامه، از شکستن رکورد تحویل سوخت مایع به نیروگاه‌ها و افزایش ۴۱ درصدی آن در سال ۱۴۰۳ خبر داد و گفت: از ابتدای سال جاری، ۲۰ میلیارد و ۸۰۰ میلیون لیتر سوخت مایع به نیروگاه های کشور، تحویل داده شده که نسبت به مدت مشابه در سال قبل ۶ میلیارد لیتر افزایش داشته است. مدیرعامل شرکت ملی پخش فرآورده های نفتی ایران ادامه داد: از این میزان ۱۱ میلیارد و ۹۷۰ میلیون لیتر نفتگاز و ۸ میلیارد و ۸۳۰ میلیون لیتر نفت‌کوره بوده است. ویس کرمی با اشاره به افزایش ۳۳ درصدی مصرف سوخت مایع در نیروگاه ها، در سال جاری، خاطرنشان کرد: امسال به دلیل سرمای زودرس و شرایط سخت زمستانی، نیروگاهها ۲ میلیارد و ۲۰۰ میلیون لیتر نفتگاز و ۲ میلیارد و ۹۰۰ میلیون لیتر نفت‌کوره، بیشتر از سال گذشته مصرف کرده‌اند. وی، ضمن اشاره به تکالیف ابلاغی در رابطه با تحویل روزانه ۵۰ میلیون لیتر نفتگاز به نیروگاهها، افزود: با وجود شرایط دشوار و سختی کار، از ابتدای آذرماه تا نیمه اسفند، بطور میانگین، روزانه بیش از ۵۰ میلیون لیتر نفتگاز به نیروگاهها تحویل شده است. این کار بزرگ و بی‌سابقه، با تلاش قابل تقدیر و همکاری بخشهای مختلف در حوزه‌های تولید و تامین و انتقال و ذخیره‌سازی به ثمر نشسته است. مدیرعامل شرکت ملی پخش فرآورده های نفتی گفت: از این بابت جا دارد که همکاران درون و بیرون شرکت، صمیمانه تشکر کنم که با همراهی ایشان، علاوه بر پشت سر نهادن موفقیت‌آمیز زمستان سخت ۱۴۰۳، به رکورد بزرگ و بی‌سابقه‌ای نیز در زمینه تحویل سوخت به نیروگاهها رسیدیم.

بازار سرمایه

ادامه قرمزپوشی بازار سهام

شاخص بورس در اولین روز هفته با کاهش حدود ۳۵ هزار واحدی به دو میلیون و ۷۵۵ هزار واحد رسید. این چهارمین افت بازار سرمایه در چهار روز اخیر بود. به گزارش ایسنا، در هجدهمین روز اسفند ۱۴۰۳ شاخص کل بورس اوراق بهادار تهران ۳۴ هزار و ۸۱۹ واحد کاهش یافت و به رقم دو میلیون و ۷۵۵ هزار و ۱۵۱ واحد رسید. در سه روز گذشته نیز این بازار به ترتیب، ۵۷ هزار، ۸۱۰۵ و ۱۵ هزار واحد افت کرده بود. ریزش چهار روز اخیر پس از آن ایجاد شد که بازار در دو روز کاری قبل از آن افزایشی بود. کاهش شدت ریزش بورس باعث شد تا این بازار نتواند کانال ۲.۸ میلیون را که در ماههای اخیر چهار بار فتح کرده و دوباره از دست داده حفظ کند و روز چهارشنبه مجددا به پایین این کانال سقوط کرد. روز شنبه شاخص هم‌وزن نیز ۹۹۹۰ واحد کاهش داشت و در عدد ۸۱۴ هزار و ۱۳۹ واحد ایستاد. در اولین روز هفته تعداد سهام مثبت بورس ۲۶ عدد و سهام منفی ۲۹۸ عدد بود. تعداد خریداران به ۵۳ هزار نفر رسید. به طور کلی بازار ۱.۲۶ درصد کاهش داشت. امروز حدود ۴۸۷ هزار فقره معامله به ارزش ۱۱ هزار میلیارد تومان در بازار سهام انجام شد. فارس، فملی و وبملت بیشترین تاثیر منفی را بر شاخص بورس داشتند. از نمادهای پرتراکنش نیز می‌توان به آلومینا، خودرو و وبملت اشاره کرد. روز ۱۸ اسفند ۱۴۰۳ شاخص فرابورس ایران نیز ۳۹۴ واحد کاهش یافت و به ۲۵ هزار و ۵۹ واحد رسید. تعداد معاملات امروز فرابورس ۲۳۸ هزار فقره و ارزش آن رقم قابل توجه ۱۱۲ هزار میلیارد تومان بود. آریا، مارون و کگهر بیشترین بیشترین تاثیر منفی را بر شاخص فرابورس داشتند. نبانک، فزر و اخشان نیز از نمادهای پرتراکنش فرابورس بودند. بازار سهام از روز دوم آبان روند صعودی به خود گرفته و در ادامه رکوردهای جدیدی را به ثبت رساند. تا جایی که در این مدت شاخص کل بورس حدود ۳۱ درصد رشد کرد. اما از ۲۲ دی ماه به بعد دچار نوسان کاهشی شده و فقط ۱۵ روز مثبت بوده است. در روزهای اخیر نیز این بازار بین کانال ۲.۷ تا ۲.۸ میلیون واحد در نوسان بوده و چهار مرتبه کانال ۲.۸ میلیون را از دست داده که روز ۷ اسفند مجددا وارد کانال ۲.۸ میلیون شد. یکشنبه (۲۷ آبان) بازار سرمایه پس از حدود چهار ماه کانال ۲.۲ میلیون واحد را پس گرفت و یکشنبه چهارم آذر از مرز ۲.۳ میلیون واحد عبور کرد. سه‌شنبه (ششم آذر) پس از حدود ۱۹ ماه کانال ۲.۴ میلیون واحد را پس گرفت، ۱۴ آذر برای نخستین بار وارد کانال ۲.۵ میلیون واحد شد و پس از آن رکوردهای جدیدی را به ثبت رساند؛ به طوری که ۲۴ آذرماه به کانال ۲.۶ میلیون دست یافت، یکم دی کانال ۲.۷ میلیون واحد را فتح کرد، چهارم دی وارد محدوده ۲.۸ میلیون شد، ۱۸ دی ماه از کانال ۲.۹ میلیون واحد عبور کرد اما ۲۳ دی مجددا به پایین این کانال سقوط کرد و در روزهای اخیر در محدوده ۲.۷ تا ۲.۸ میلیون واحد در نوسان بود. روز یکشنبه ۲۸ بهمن محدوده ۲.۷ میلیون را از دست داد که ۲۹ بهمن مجددا این کانال را پس گرفت. روز هفتم اسفند نیز به کانال ۲.۸ میلیون ورود کرد اما ۱۵ اسفند برای پنجمین بار طی هفته‌های اخیر آن را از دست داد. برخی کارشناسان معتقدند بازار سرمایه به لحاظ بنیادی شرایط مطلوبی دارد، اما متغیرهای سیاسی، کمبود نقدینگی، عدم اعتماد سهامداران و فعالیت نوسان‌گیری تاکنون باعث شده تا بازار نتواند آن طور که باید و شاید رشد کند. با این حال بورس تا قبل از ریزش‌های اخیر رکوردشکنی کرده و برای اولین بار وارد کانال ۲.۹ میلیون واحد شده بود.

دریچه

سدهای تهران آب ندارند

اکنون تهران با خشکسالی ۵۷ ساله دست و پنجه نرم می‌کند و آخرین وضعیت سدهای تهران گویای شرایط مناسبی نیست، آنطور که اعلام شده سد کرج تنها ۷ درصد سد لار یک درصد و سدهای لتیان و ماملو ۱۲ درصد پرشدگی دارند. به‌گزارش ایسنا، وضعیت منابع آبی تهران به مرحله‌ای بحرانی رسیده است، به طوری که حجم ذخایر سدهای کلیدی تأمین آب تهران به پایین‌ترین سطح در سال‌های اخیر کاهش یافته است. مسئولان وزارت نیرو هشدار داده‌اند که اگر مصرف آب مدیریت نشود، پایتخت با چالش‌های جدی در تأمین آب مواجه خواهد شد. محمد جوان‌بخت، معاون وزیر نیرو در امور آب و آبفا و مدیرعامل شرکت مدیریت منابع آب ایران، با اشاره به کاهش ۴۷ درصدی بارش‌های تهران نسبت به متوسط بلندمدت، اعلام کرد که سدهای تأمین‌کننده آب شرب تهران، از جمله لار، لتیان، ماملو و کرج، با کاهش کم سابقه حجم ذخایر روبه‌رو هستند. وی گفت: سد کرج تنها ۷ درصد پرشدگی دارد که در طول تاریخ بهره‌برداری این سد بی‌سابقه است. سد لار نیز با یک درصد پرشدگی و سدهای لتیان و ماملو با ۱۲ درصد پرشدگی، شرایطی مشابه سد کرج دارند. محسن اردکانی، مدیرعامل شرکت آب و فاضلاب استان تهران، نیز با اشاره به بی‌سابقه‌ترین دوره خشکسالی در ۵۷ سال اخیر در تهران، تأکید کرد که شهروندان باید مصرف آب خود را حداقل ۲۰ درصد کاهش دهند. وی اعلام کرد که مجموع آب ذخیره شده در چهار سد امیرکبیر، لتیان، لار و ماملو تنها ۶ درصد ظرفیت کلی آن‌ها است.