روزنامه صبح ایران
آرمان ملی
شماره ۱۹۵۷
سه شنبه
۰۸ • ۰۸ • ۱۴۰۳
۲۵ ربیع‌الثانی ۱۴۴۶
۲۹ اکتبر ۲۰۲۴
قیمت: ۱۵۰۰۰ تومان
armanmeli.ir

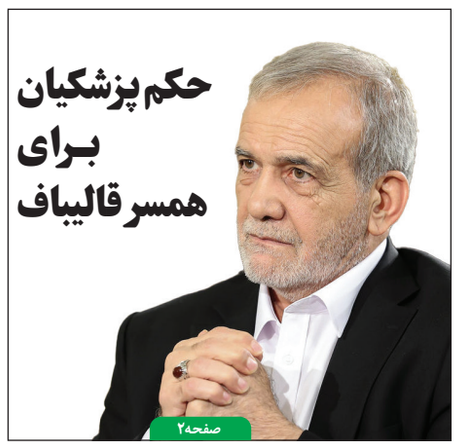

حکم پزشکیان برای همسر قالیباف

صفحه۲

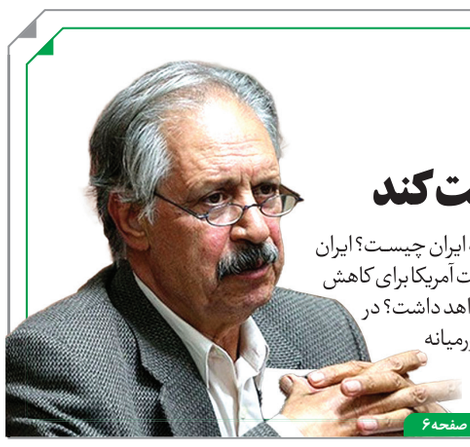

علی بیگدلی در گفت‌وگو با «آرمان ملی»:

ایران باید به سمت کنترل تنش حرکت کند

آرمان ملی: مهم‌ترین پیامدهای حمله اسرائیل به ایران چیست؟ ایران چه پاسخی به تجاوز اسرائیل خواهد داد؟ آیا درخواست آمریکا برای کاهش تنش و درگیری موقت است و یا در آینده نیز ادامه خواهد داشت؟ در صورتی که ترامپ در آمریکا به قدرت برسد معادلات خاورمیانه با محوریت ایران در چه مسیری حرکت خواهد کرد؟

صفحه۶

مجید انصاری: دولت پیش‌نویس لایحه‌ای را آماده و تصویب کرده است

پایان سیاست دوگانه در بررسی صلاحیت‌ها

آرمان ملی: مجید انصاری، معاون حقوقی رئیس جمهور در رابطه با تغییر قانون به‌کارگیری افراد دوتابعیتی و یا دارای همسر و فرزندان دوتابعیتی در مشاغل خاص و حساس، تصریح کرد: دولت برای اصلاح این قانون یعنی به‌کارگیری افراد در مشاغل خاص یک پیش‌نویس لایحه‌ای را آماده و تصویب کرده است و در فرآیند تقدیم به مجلس قرار دارد. ما به دنبال اصلاح این قانون هستیم. از جزئیات این قانون بعدا مطلع خواهید شد. وی در رابطه با تغییرات قانون مذکور، گفت: عمدتا بحث در رابطه با اصلاح بند الف ماده ۲ این قانون است که مربوط به تابعیت فرد یا فرزندان و همسر او است؛ چون این قانون اطلاق دارد و این اطلاق شامل انواع تابعیت حتی تابعیت قهری هم شده است که به هر حال مشکلاتی را ایجاد می‌کند.

صفحه۳

«آرمان ملی» نادیده گرفتن قیمت بنزین از سوی دولت را بررسی می‌کند

از دست رفتن سرمایه کشور

نرسی قربان: با افزایش قیمت بنزین، مصرف کنترل نمی‌شود

صفحه۳

گزارش «آرمان ملی» از چالش‌های شغل پرستاری در ایران؛

سختی کار و حقوق ناچیز

صفحه۹

«آرمان ملی» از دلایل عدم اجرای اصل ۴۴ پس از گذشت ۷ هزار روز گزارش می‌دهد

توقف خصوصی‌سازی در سایه سنگین رانت‌خواران

صفحه۴

نظرسنجی ای بی سی نیوز نشان می‌دهد:

رقابت پایاپای «ترامپ» و «هریس»

صفحه۵

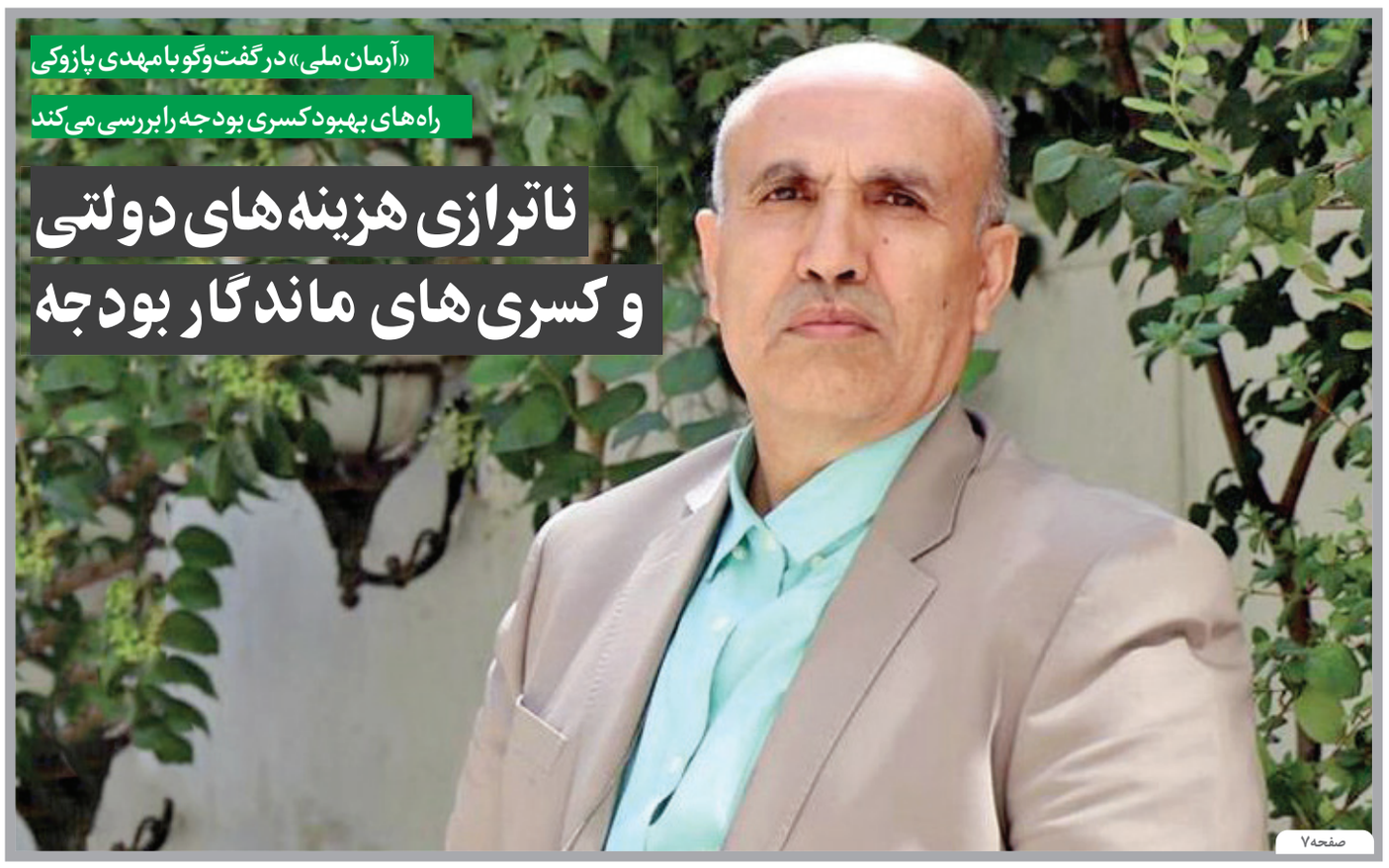

«آرمان ملی» در گفت‌وگو با مهدی پازوکی راه‌های بهبود کسری بودجه را بررسی می‌کند

ناترازی هزینه‌های دولتی و کسری‌های ماندگار بودجه

صفحه۷

سخن روز

مذاکرات آتش‌بس و خواست اسرائیل

عبدالرضا فرجی‌راد
استاد ژئوپلیتیک

بعد از بالا گرفتن تنش در منطقه، کشورهای درگیر در جنگ و برخی کشورها تلاش دارند مقدمات برقراری آتش‌بس در منطقه را فراهم آورند. مقامات امنیتی آمریکا و اسرائیل و قطر در دوحه جمع شده و...

صفحه۲

یادداشت

عبادت یا مجازات؟

محمدهادی جعفرپور
وکیل پایه یک دادگستری

توجه به آموزه‌های دانش جرم‌شناسی و شاخه‌های برگرفته از این علم مانند کیفرشناسی، بزه‌دیده شناسی، جامعه‌شناسی جنایی و تئوری‌هایی مانند عدالت توزیعی و عدالت ترمیمی و...

ادامه در همین صفحه

محمدرضا عارف:

رشد ۸ درصدی رشد منطقی و الزامی است

آرمان ملی: معاون اول رئیس جمهور با بیان اینکه ما برای حرکت به سمت اعتلا و پیشرفت، چندین سند بالادستی داریم، یکی از مهم‌ترین این اسناد را که نوجوانان، جوانان و اساتید و مدرسان آنها را هم در برمی‌گیرد، «بیانیه گام دوم انقلاب» دانست که در آن راهبرد آینده کشور در ۵ دهه آینده مشخص شده است. محمدرضا عارف، سند دیگر را «سند چشم‌انداز ۲۰ ساله کشور» عنوان کرد و گفت: کشور باید در جنوب غرب آسیا جایگاه اول در حوزه علم و فناوری و اقتصاد و فرهنگ را کسب کند، اما نتوانستیم در افق چشم‌انداز که سال آینده است، به این هدف برسیم و باید بررسی شود که چرا این اتفاق نیفتاده است و فاصله معناداری با اهداف سند داریم و باید آسیب شناسی صورت گیرد که به چه دلیل ما به اهداف مدنظر نرسیدیم و البته اصولا چشم‌انداز می‌تواند مستقل از زمان باشد. راهبرد دولت چهاردهم، تحقق سند چشم‌انداز و رسیدن به اهداف سند است. وی سومین سند مهم را «سند برنامه هفتم توسعه» عنوان کرد و گفت: در سند برنامه هفتم رشد اقتصادی ۸ درصدی دیده شده است که عددی است که در برنامه‌های گذشته باید به آن می‌رسیدیم و بر این باور هستیم اگر می‌خواهیم جامعه‌ای در شأن مردم داشته باشیم و به مطالبات اقتصادی مردم و جوانان پاسخ دهیم، رشد ۸ درصدی رشد منطقی و الزامی است؛ البته باید بخشی از رشد از طریق افزایش بهره‌وری تامین شود؛ اما متاسفانه بهره‌وری در بخش‌های صنعتی و تولیدی بالا نیست، سهم بخش‌های صنعتی و تولیدی ۲ و ۸ دهم درصد است. معاون اول رئیس جمهور، سهم اقتصاد دانش‌بنیان در جی‌دی‌پی را ۱۰ درصد عنوان کرد و افزود: در پایان برنامه هفتم و همزمان با پایان دولت چهاردهم، سهم اقتصاد فناوری‌های دیجیتال یا اقتصاد دانش‌بنیان را باید به ۱۰ درصد برسانیم. وی ادامه داد: در حوزه هوش مصنوعی راهبردی که رهبر معظم انقلاب برای ما ابلاغ کردند، این است که باید در میان ۱۰ کشور دنیا قرار بگیریم که یک کار شدنی به پشتوانه جوانان و فناوران است، اما تلاش جدی می‌طلبد. عارف با اشاره به اینکه بخش «آمادگی هوش مصنوعی» چند شاخص دارد، به جزئیات آن اشاره کرد و گفت: در بخش آمادگی هوش مصنوعی شاخص‌ها عبارت است از حوزه اقتصاد دیجیتال مثل دسترسی به اینترنت پرسرعت، شاخص دوم نیز سرمایه انسانی است که در این شاخص وضعیت ایران بد نیست. شاخص سوم نوآوری و یکپارچگی اقتصاد است که در این بخش گرفتاری‌ها در حوزه مقررات و سازگاری قوانین کم نیست. عارف با بیان اینکه رتبه ایران در حوزه آمادگی هوش مصنوعی از میان ۱۷۲ کشور در رتبه ۱۱۵ قرار دارد، گفت: وضعیت ایران در حوزه نیروی انسانی و متخصصان هوش مصنوعی، در فرامنطقه قابل قیاس نیست و وضعیت خوبی داریم. رتبه عربستان در بخش آمادگی هوش مصنوعی ۴۵ و رتبه ترکیه ۵۰ است. عارف ادامه داد: اگر آسیب شناسی کنیم، به چند عنوان می‌رسیم از جمله مسائلی چون فردمحوری، عدم باور به کار جمعی، عدم اولویت دادن به منافع ملی، میدان ندادن به جوانان، تنگ‌نظری‌ها و رفتارهای سلیقه‌ای و بازی بوروکراسی با نخبگان و دخالت‌های غیرضروری در امور علمی.

عبادت یا مجازات؟

ادامه یادداشت

... از ضروریات رسیدگی به پرونده‌های کیفری است. عطف به چنین ضرورتی است که در ماده ۱۴ قانون مجازات اسلامی پس از تشریع مجازات‌های اصلی، جنبه کیفی مجازات‌ها به موجب ماده ۱۹ به ۸ درجه تقسیم بندی شده به تاسی از اهداف تعریف شده برای مجازات‌ها، ماده ۲۳ به مجازات‌های تکمیلی و تبعی اشاره می‌کند. تقسیم بندی مذکور در قانون مجازات اسلامی ناشی از تئوری‌های متنوع در حقوق جزای مدرن (حقوق کیفری موضوعه) در بحث شناسایی فلسفه وجودی کیفر، تعریف اهداف مجازات‌ها و بازتاب و آثار اعمال کیفر بر محکوم علیه است. جرم شناسان و اندیشمندان علم جزا در تعریف فلسفه وجودی مجازات‌ها ضمن اشاره به ضرورت انشای کیفر به عنوان واکنش اجتماعی- حکومتی، نسبت به شخصی که با رفتارش ارزش‌های اخلاقی-اجتماعی جامعه را نقض کرده، بر ضرورت توجه به اهداف تعریف شده برای مجازات‌ها نیز تاکید دارند. تشفی خاطر مجنی علیه، تنبیه مرتکب، پیشگیری از تکرار جرم، عبرت دیگران، خفیف کردن و کوچک کردن مرتکب (هدف ترهیبی و ترذیلی) و... از جمله اهدافی است که از دیرباز برای اعمال کیفر لحاظ شده است. بنا بر چنین امری است که در ماده ۲۳ ذیل عنوان مجازات‌های تکمیلی به بحث خدمات عمومی اشاره شده که کیفیت اعمال چنین حکمی بر محکوم علیه از جمله موضوعات قابل اهمیت در کیفرشناسی است که پس از طبقه‌بندی مجازات‌ها به اصلی، تکمیلی و تبعی مورد تجزیه و تحلیل قرار می‌گیرد. توجه به اهداف کیفر و بازخورد حاصل از تحمیل مجازات مبتنی بر قواعد تعریف شده در علم جزا مانند اصل شخصی بودن مجازات‌ها که توجه به شخصیت متهم و تحلیل شرایط وقوع بزه ناشی از این اصل واجد اهمیت است. بنا بر تئوری‌ها و نظریات ارائه شده در مکاتب مختلف حقوقی، از جمله ضروریات لازم‌الرعایه در انشای قوانین کیفری و اعمال مجازات‌ها توجه به فلسفه وجودی اصول و قواعد حاکم بر علم جزا به منزله پایه‌های حقوق کیفری موضوعه است. در غالب نظام‌های کیفری تعریف و تحلیل فلسفی-منطقی سه موضوع اصلی حقوق جزایعنی جرم، مجرم و مجازات بنا بر مقتضیات روز جامعه و تنوع نیازهای بشر امروز همواره یکی از دغدغه‌های نظریه پردازان و تئوریسین‌های علوم اجتماعی بوده است. در این بین با توجه به اصطکاک همیشگی اعمال کیفر با حقوق طبیعی انسان، شناسایی فلسفه وجودی و تقنینی مجازات‌ها حائز اهمیتی ویژه بوده است. در اهمیت این موضوع، همین بس که غالب گرایش‌های علوم انسانی به تجزیه و تحلیل آن می‌پردازند، جامعه شناسی کیفری به آثار اجتماعی اعمال کیفر ورود می‌کند، جرم شناسی به جنبه‌ی پیشگیرانه و نقش اعمال کیفر در پیشگیری از وقوع جرم توجه دارد، حقوق اداری راجع به تکلیف دولت در چگونگی اجرای مجازات (مانند حبس) بحث می‌کند و حقوق جزای عمومی ضمن تعریف اشکال مختلف کیفر به اهداف تعریف شده برای مجازات‌ها و شرایط قانونی اعمال کیفر اشاره دارد. حجم تئوری‌ها و باید و نبایدهای تبیین شده در دانش جزا موید یک نکته اساسی بوده و آن توجه به کرامت انسانی و ارزش‌های اخلاقی پذیرفته شده در جامعه برای اعمال کیفرهای تبعی است. با این وصف الزام محکوم علیه به حضور در مراسم مذهبی یا شستن میت یا اشتغال به پاکبانی در هیبت مجازات با هیچ یک از استانداردهای تعریف شده در کیفرشناسی منطبق نبوده بلکه با شعارها و اهداف تعریف شده در قانون اساسی کشور که حفظ کرامت انسانی و ارزش‌های والای بشری را تکلیف حکومت می‌داند در تعارض آشکار است لذا الزام به حضور در مراسم به عنوان کیفر تبعی در تعارض با تمامی اصول و باورهای پذیرفته شده در ساختار جمهوری اسلامی است. نکته قابل توجه آنجاست که از آغاز انقلاب تا به امروز تمامی ارکان حکومت از صدر تا ذیل به شیوه‌های متنوعی به تبلیغ آن پرداخته، نماز جمعه را بزرگ‌ترین رویداد سیاسی و عبادی کشور می‌دانند. در پایان عطف به این امر که یکی از اهداف مجازات‌ها تحت عنوان ترهیبی و ترذیلی که منظور از آن خفیف کردن محکوم علیه در کنار عبرت دیگران تعریف شده است، این پرسش مطرح است که حضور در مراسمی از این دست با چنین اهدافی منطبق است؟

عباسعلی کدخدایی مطرح کرد:

تبلور قانون اساسی در امور سیاسی و اجتماعی

آرمان ملی: رئیس پژوهشکده شورای نگهبان در ارتباط مجازی با شرکت‌کنندگان در افتتاحیه کرسی بازخوانی مشروح مذاکرات قانون اساسی در دانشگاه شیراز اظهار کرد: قانون اساسی یک سند بنیادین است که روابط افراد با دولت و حقوق افراد را تعیین می‌کند. قانون اساسی به عنوان نقشه راه برای مردم جامعه تعیین شده و اهمیتش بر کسی پوشیده نیست. همه کشورها امروزه به نوعی درگیر بحث قانون اساسی و حقوق اساسی و مباحث پیرامونی آن هستند. عباسعلی کدخدایی گفت: جمهوری اسلامی ایران بعد از پیروزی انقلاب اسلامی، اولین گامی که برای استقرار نظام سیاسی برداشت، تدوین قانون اساسی بود. این اقدام با همت امام خمینی(ره) و بسیاری از بزرگان که امروز در خدمت آن‌ها نیستیم و باید به روح بلند آن‌ها درود بفرستیم و همچنین افرادی که امروز در قید حیات هستند و باید برای آن‌ها آرزوی سلامتی کرد، صورت گرفت. وی اظهار کرد: ما مدعی هستیم که قانون اساسی جمهوری اسلامی ایران از بهترین قوانین اساسی دنیاست؛ چراکه شخصیت‌ها، فقها و حقوقدان‌های مهم و برجسته‌ای در تدوین این قانون نقش و اثر داشتند. این عضو حقوقدان شورای نگهبان در ادامه این نکته را یادآور شد که صرف قوانین خوب نمی‌تواند راهگشا باشد، بلکه باید راه‌هایی برای صیانت، ترویج و اجرای آن به وجود دارد. وی سپس در خصوص صیانت از قانون اساسی گفت: صیانت روش‌های مختلفی دارد که در قانون اساسی آمده است. اما باید توجه داشت که زنده نگه داشتن مباحث قانون اساسی به صیانت از قانون اساسی کمک خواهد کرد. هر روز زندگی کردن با قانون اساسی و تبلور آن در امور سیاسی و اجتماعی، یک روش مهم و اساسی برای صیانت است. کدخدایی اظهار کرد: مشروح مذاکرات نقش مهمی در تاریخ تقنین و حقوق اساسی دارد. مشروح مذاکرات بخشی از تاریخ حقوق هر کشوری است. همه نهادها، سازمان‌ها و کشورها وقتی سند مکتوبی را به تصویب می‌رسانند، مشروح مذاکرات را نگه می‌دارند و در تفسیرها و ابهام‌ها مورد رجوع قرار می‌دهند. وی سپس عنوان کرد: در بحث تفسیر قوانین نظرات مختلفی وجود دارد که باید مورد توجه قرار گیرد. تفسیر هر قانون مستلزم برداشت صحیح از آن است و باید به محورهای مختلفی توجه کرد. دو نظریه مهم در بحث تفسیر وجود دارد؛ نخست اینکه قصد قانون‌گذار ملاک است و باید بدان مراجعه کرد. دوم اینکه نص قانون ملاک است؛ یعنی ظهور الفاظ حجت است. اینگونه افراد استناد به سوابق تاریخی را اشتباه می‌دانند و همچون قاضیان آمریکایی می‌گویند که ما باید به حکومت قانون و نه مشروح مذاکرات بازگردیم.

رئیس قوه قضائیه:

رژیم صهیونیستی پاسخ سختی دریافت خواهد کرد

آرمان ملی: رئیس قوه قضائیه، با اشاره به شرارت بامداد شنبه رژیم صهیونی در تجاوز به حریم امن ایران اسلامی اظهار کرد: رژیم جنایتکار و باندتبهکار صهیونیستی به سبب تجاوز به حریم ایران اسلامی، پاسخ سختی را دریافت خواهد کرد و این رژیم موقتی و جعلی، تقاص جنایات خود را به اشد وجه خواهد داد. در همین جا لازم می‌دانم که شهادت چند تن از نیروهای سرافراز ارتش جمهوری اسلامی ایران را که در جریان حمله رژیم صهیونی به برخی از مراکز نظامی کشورمان به درجه رفیع شهادت نائل شدند، تبریک و تسلیت بگویم. حجت‌الاسلام محسنی اژه‌ای با اشاره به شهادت مظلومانه جمعی از نیروهای جان برکف انتظامی در شهرستان تفتان استان سیستان و بلوچستان، گفت: به موازات شرارت رژیم موقت صهیونی در تجاوز به حریم ایران اسلامی، تروریست‌های تبهکار وابسته به ایادی استکبار جهانی به سرکردگی آمریکا و صهیونیست‌های جنایتکار، در شهرستان تفتان استان سیستان و بلوچستان مرتکب جنایت شدند و ۱۰ تن از نیروهای جان برکف انتظامی که مشغول خدمت‌رسانی به مردم بودند را به شهادت رساندند. شهادت این غیورمردان حافظ امنیت مردم در فراجا را تبریک و تسلیت می‌گوییم و تاکید می‌کنیم که عوامل مستقیم و غیرمستقیم این ترورها و جنایت‌ها را تعقیب و به اشد وجه مجازات خواهیم کرد. البته برخی از عناصر دخیل در جنایت اخیر در سیستان و بلوچستان در تعقیب‌های صورت گرفته به هلاکت رسیده و دستگیر شده‌اند و این مهم تا دستگیری کلیه عناصر و عوامل دخیل در جنایت رخ داده در شهرستان تفتان ادامه خواهد داشت. محسنی اژه‌ای در همین راستا گفت: افرادی که به نحوی از انحا به تروریست‌ها و عناصر شرور مخل امنیت مردم کمک‌رسانی می‌کنند و برای آنها مکان و تجهیزات تهیه می‌کنند نیز بدانند که شریک اعمال جنایتکارانه تروریست‌ها هستند و با آنها نیز وفق قانون، قاطعانه برخورد خواهد شد. محسنی اژه‌ای در ادامه با اشاره به مبحث مهم «امنیت روانی مردم»، اظهار کرد: آن دسته از افراد که در فضای مجازی و غیر آن، با زبان یا نوشته یا اعمال خود، امنیت روانی مردم را مخدوش می‌سازند و مبادرت به ناهنجاری‌های اجتماعی می‌کنند، بدانند که چنین رفتاری برای مردم قابل تحمل نیست و ما نیز نسبت به رفتار آنها بی‌تفاوت نخواهیم بود. محسنی اژه‌ای اظهار کرد: برخی افراد که عنوان محقق و استادِ حوزه را دارند، مبادرت به اقداماتی می‌کنند که خلاف امنیت است؛ آنها در کمال تعجب و در حالیکه رژیم جعلی و غاصب صهیونیستی طی بیش از یک سال اخیر شنیع‌ترین و بعضا بی‌سابقه‌ترین جنایات را علیه مردم فلسطین و لبنان مرتکب شده است، اظهارات و حرف و نظری را ابراز می‌کنند که در مقطع فعلی، بسیار سنگین و ثقیل و ناخوشایند است؛ آیا آنها این همه جنایات صهیونیست‌های درنده علیه مردم و کودکان و بیماران را در غزه و جنوب لبنان نمی‌بینند؟! علی ایحال دادسرای ویژه روحانیت به تشکل مزبور اخطار کرده که درصدد اصلاح حرف و نظر ناصواب خود برآید و جبران مافات کند؛ به دادستان ویژه روحانیت قم نیز تاکید کرده‌ام که چنانچه اصلاح و جبران از ناحیه تشکل مزبور صورت نگرفت، برخورد مقتضی در قبال آن، اِعمال شود.

آگاهی بدون توقف
هر روز هفته و هر ساعت از شبانه روز با تازه‌ترین اخبار، تحلیل‌ها و ویدئوها در رسانه‌های آنلاین آرمان ملی
armanmeli.ir
armanmeli
@armanmeli
armanmeli.ir
آرمان ملی