روزنامه صبح ایران
آرمان ملی
شماره ۹۷۱
سال سوم
پنجشنبه
۱۳۹۹ • ۱۲ • ۲۸
۴ شعبان ۱۴۴۲ / ۱۸ مارس ۲۰۲۱
اذان ظهر ۱۲:۱۲ اذان مغرب ۱۸:۳۲
اذان صبح (فردا) ۰۴:۴۶ طلوع آفتاب (فردا) ۰۶:۱۰

صاحب امتیاز و مدیرمسئول: حسین عبداللهی
زیر نظر شورای سردبیری
نشانی: خیابان قائم مقام فراهانی، روبروی تهران کلینیک، کوچه چهارم، پلاک ۲۰، طبقه ۳
تلفن: ۸۸۷۶۰۱۷۶ دورنگار: ۸۸۵۴۰۲۴۴ آگهی ها: ۸۸۷۶۰۲۷۷
چاپ: همشهری۳ (روزتاب) ۴۴۵۴۵۰۷۶
توزیع تهران و شهرستان: نشر گستر امروز ۶۱۹۳۳۳۳۳

نشانی اینترنتی: www.armanmeli.ir
آیین نامه اخلاق حرفه ای
روزنامه آرمان ملی را
در سایت بخوانید

بن بست آرمان ملی

صفحه کارتون و طنز
روزنامه آرمان ملی

شما می توانید
آثار کارتون و طنز خود را
به نشانی ایمیل ذیل
ارسال کنید.
arman.meli11@gmail.com

حرف حساب

فریبور خراباتی

فردوسی‌پور خیلی شاخ شده بود!

چند شب پیش در برنامه محمدحسین میثاقی به عادی فردوسی‌پور حمله کردند. بعد هم احتمالا مدیران شبکه همین‌طوری که به صورت صحنه آهسته با صدای بلند می‌خندیدند به کارمندان شبکه گفته‌اند: «خیلی حال می‌ده هر از چند گاهی حال این فردوسی‌پورو بگیریم». در همین رابطه با یکی از مدیران شـــبکه سه تماس گرفتیم تا در جریان آخرین اخبار مربوط به عادل فردوسی‌پور قرار بگیریم:

من: سلام! صبح‌بخیر مدیر تودل‌بروی ایرانی!

مدیر: ســـلام و درد معده و کلیه، سلام و دندون درد. تو جدای از اینکه اسم نحسی داری، خروس بی‌محل هم هستی!

من: قربان در مورد فردوسی‌پور سوال داشتم!

مدیر: فردوسی‌پور دیگه چیه؟!

من: عادل دیگه! همون که برنامه نود رو اجرا می‌کرد.

مدیر: آهان! فردوسی‌پور همون پسر قدبلنده‌ست؟!

من: بله، بیست سال توی صداوسیما برنامه داشته.

مدیر: جدا؟! راستش من خیلی اهل تلویزیون نیستم، خیلی برنامه و مجری‌هارو نمی‌شناسم.

من: ناسلامتی شما مدیر هستی، شما نشناسی کی بشناسه؟!

مدیـــر: واقعا؟ بابا چرا به آدم نمی‌گن مدیر باید این چیـــزا رو هم بدونه... خب حالا دردت چیه؟! چی‌کار کرده این فردوسی‌پور؟!

من: روی آنتن زنده بهش انگ وطن‌فروشی زدن.

مدیر: خب بزنن! به تو چه؟ فضولی؟!

من: آخه مردم این شخصیت‌رو دوست دارن!

مدیر: مردم خیلی غلط... نه! یعنی مردم خیلی چیزارو ممکنه دوســـت داشته باشن، کار ما هم دقیقا اینه بفهمیم مردم چی‌رو دوست دارن!

من: که؟!

مدیر: که دقیقا همون‌رو تعطیل کنیم.

من: مشکل‌تون با فردوسی‌پور چیه وجدانا؟!

مدیر: من که این آقارو نمی‌شناسم اما لابد شاخ شده بوده که برنامه‌اش‌رو قطعش کردن و روی آنتنم از خجالتش در اومدن اگه نه ما با بهمن هاشمی، عمو پورنگ و مسعود روشن پژوه مگه کاری داریم؟ ها؟! کوشی؟! الو! الو!

طنز آزاد

رضا رفیع

درجوار سه قله تربت

چند ســـال پیش و در تعطیلات نوروز داماد خواهرم حسین آقای حاجی‌زاده که عین داداش و دوست من است، مرا از خانه‌شان دزدید و به هوای بردنم به خانه مادرم؛ مرا به کوه‌های اطراف شـــهر زادگاهم تربت‌حیدریه برد و سر از پیشکوه درآوردیم که حکم بام شـــهر را دارد و دوســـت عزیزی چون این تصویر را دید گفت خوشحالم که شهر شما هم بام شـــهر دارد! گفتم: آقا را باش! خیال کردی همه امکانات در تهران است؟! ما حتی مدتی است ترافیک هم داریم. از مسئولین متشکریم!

ساعتی در پیشکوه چرخیدیم و از هوای تازه استنشاق کردیم و کلی جوان شدیم. جوان و جاهل نه! کلی یاد خاطرات دوران دبیرستانم افتادم و کوهنوردی‌های گهگاه با بروبچه‌های مدرســـه. از این تنگه میان دو کوه بالا می‌رفتیم و با عبور از ارتفاعات مالرو، و طی چند کیلومتر، ســـر از مزار شیخ ابوالقاسم گورکانی درمی‌آوردیم بر فراز بلندی‌های واقع در جنوب شهر.

از عرفـــا و بزرگان مشـــایخ اهل تصوف در قرن چهارم و پنجـــم هجری بوده و بر بلندای شـــهر آرمیده و از گزند ســـیل در امان اســـت، گویا پیش‌بینی این روزها را می‌کرده است خدابیامرز!

در دوران دبیرستان گاهی در سر صف برای هم مدرسه‌ای‌ها سخنرانی می‌کردم و با بعضی‌ها رفاقت بیشتری داشتم و گاهی جمعه‌ها سر به کوه و پیشکوه می‌گذاشتیم. با اینکه ترس از ارتفاع دارم، اما به شـــوق همراهی با یاران دبیرســـتانی، از کوه بالا می‌رفتم و فارغ از غم‌های روزگار، چند ســـاعتی با هم خوش بودیم. گاهی در غاری اتراق می‌کردیم و آتشـــی برمی‌افروختیم و چایـــی دم می‌کردیم و می‌گفتیم خدایا، دمت گرم! دهه شصت بود و نه غم مسکن بود و نه غصه افزایش نرخ دلار و اختلاس! همه انگار عین هم بودیم. صاف و ساده و باحال.

یک‌بار که رســـیدم بالای کوه، کوله‌پشـــتی‌ام افتاد. می‌ترسیدم به عقب برگردم و پایین را نگاه کنم. و کوله پشتی‌ام (بدتر از کوله‌پشتی فرزاد حسنی!) غلت می‌خورد و خودجوش می‌رفت تا ســـنگی بر ســـر راه. دوست دبیرســـتانی‌ام علیرضا قرایی که یک کلاس از من بالاتر بود، از نشـــیب کوه پایین رفت و کوله مرا برداشـــت و آورد. دعایش کردم. همان سال رتبه به گمانم بیست کنکور قبول شد و اکنون از پزشکان و جراحان خوب کشـــور اســـت. بگذریم... . خاطرات کوهنوردی دهه شصت از پیش چشـــمم گذشـــت. من چقدر تغییر کرده‌ام و کوه و پیشکوه، همچنان استوار و رفیع مانده اســـت. عمو و پدر خدابیامرز من در گذشـــته‌های دور، بر فراز همین کوه بلند، اذان می‌گفتند و آواز می‌خواندند و صدای خوش‌شـــان در شهر می‌پیچیده است. در شـــهری سرشار از صفا و ســـادگی و ایمان و مهربانی و یکرنگی و سایر فضیلت‌های فراموش شده!

طنز روز

حسین جان‌بزرگی

تجربه دوندگی‌ام برای وام

من هیچ زمینه‌ای از وام و نحوه گرفتنش نداشتم. حاضرم قسم بخورم. فکر می‌کردم همین‌طـــور می‌روی بانـــک و می‌گویی وام می‌خوام. آن‌ها هـــم می‌گویند بیا. و وام را می‌گیری و تمام می‌شـــود. این شد که زمستان ســـال گذشته به یکی از بانک‌ها رفته و گفتم وام می‌خوام. کارمند بانک با مهربانی نگاهی به من انداخت و از ســـر عطوفت گفت: آخه بیشـــعور الان میان برا وام؟ نمی‌دونی الان آخر ســـاله و واما تموم شـــده؟ گفتم ببخشـــید من اطلاع نداشتم تموم شـــده. مگه اول سال و آخر سال داره؟ ایشان باز با مهربانی پاسخ داد: پ نداره؟ ها؟ جواب بده... . با توام چرا لال شدی؟ بعد با یک دستش دو طرف صورتم را فشار داد جوری که لب‌هایم غنچه زد بیرون. گفت: خودتو بـــه موش مردگی زدی آره؟ منو کم‌محل می‌کنی؟ مگه وام نمی‌خوای؟ بیا... بیا تا بت وام بدم. بعد با احترام به پشت باجه هدایتم کردند و با چهل و هشت روش سامورایی و در هشـــت جهت جغرافیایی به‌هم ثابت کرد وام نیست. و گفت بگو غلط کردم. بگو تکرار نمی‌شه.

حالا هر کس نداند خیال می‌کند قرار است، وام با بهره یک درصد بدهند. البته این را نگفتـــم که اگر می‌گفتم احتمـــالا الان زنده نبودم. خلاصه به هر ترتیبی بود از آنجا خلاص شدم. سه ماه بعد از تعطیلات عید بود که دوباره با ترس و لرز به بانک مراجعه کرده و با صدای لرزان گفتم الان اول ساله. وام می‌دید؟ این بار آن کارمند نبود و گویا انتقالش داده بودند به جایی دیگر. یک خانمی آنجا بود که برخلاف آن آقا، خیلی آرام و با طمانینه صحبت می‌کرد. گفت: ســـلام. خسته نباشید. بله وام می‌دیم ولی معلوم نیست کی بدیم. جسارتا شما این برگه‌رو پر کنید تا بعد راهنمایی‌تون کنم. و برگه را پرت کرد توی صورتم. برگه را پر کرده و بهش دادم. ایشـــان خیلی خوشحال شدند و تشکر کرده و بعد برگه را مچاله کرد، انداخت سطل آشغال! گفت مرسی. فعلا که اول ساله و خبری نیست. حالا شما مدام سر بزن!

الان یک سال‌ونیم است که دارم سر می‌زنم و متوجه شدم سیستم بانکداری این‌طور است که یا اول سال است (که هنوز وامی نیامده) یا آخر سال است (که وام تمام شده)! علی‌الحســـاب شما ایام عید را در خانه بمانید و از خودتان مراقبت کنید تا ببینیم چه پیش می‌آید!

مجتبی حیدرپناه

آخر آرمان ملی

ای که دستت می‌رسد کاری بکن!

کارتون فرنگی

مقاومت کادر درمان | باب اکشتین – آلمان

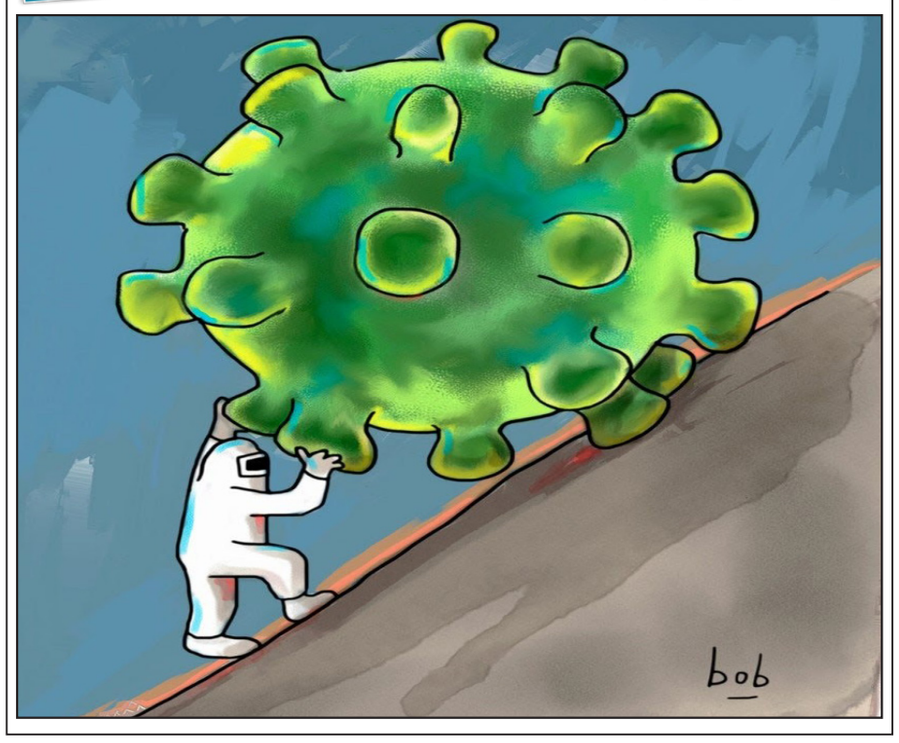

غیـــرمحرمانـــه

کنایه جهرمی به قانون انتخابات

وزیـر ارتباطـات بـه قانـون محدودیـت سـنی انتخابـات ریاسـت‌جمهوری واکنـش نشـان داد. محمدجـواد آذری جهرمی در حاشـیه آخرین جلسـه هیـات دولت در سـال ۹۹ گفت: مگـر مـا در گردونـه انتخابـات ۱۴۰۰ بودیم کـه خارج شـده باشـیم؟ عـده‌ای خودشـان می‌گوینـد، خودشـان هم باورشـان می‌شـود و خودشـان هـم قانـون برایـش تصویـب می کننـد .

کیهان با بهروز وثوقی موافقت کرد

روزنامه کیهان که همیشه با لحن‌های بسیار تند درباره بهروز وثوقی موضع می‌گیرد، این بار در یکی دو خط، موضع متفاوتی در قبال اسطوره بازیگری اتخاذ کرده است. کیهان با تیتر «بهروز وثوقی: آمریکا مثل زندان است»، با وجود استقبال از این گفته او در متن، به سیاق همیشگی به ضدیت با او پرداخت. کیهان نوشت: بازیگر سینمای طاغوت، آمریکا را یک زندان توصیف کرد.

مهرعلیزاده کاندیدای انتخابات شد

محسن مهرعلیزاده از فعالان اقتصادی و سیاسی اصلاح‌طلبان، در مشهد اعلام کرده است که در انتخابات ریاست جمهوری شرکت خواهد کرد. مهرعلیزاده در جلسه ای که با برخی اعضای مجمع روحانیون مبارز داشته، کاندیداتوری‌اش را اعلام کرده است.

دهلی نو آلوده‌ترین پایتخت

آی کیوایر که یکی از نهادهای شناخته‌شده در سنجش آلاینده‌ها و ذرات مضر تنفسی است اعلام کرد که دهلی نو در سال ۲۰۲۰ میلادی برای سومین سال متوالی آلوده‌ترین پایتخت جهان بوده به لحاظ کیفیت هواست. کیفیت هوای جهان در ۲۰۲۰ از سوی این نهاد که داده‌های ۱۰۶ کشور را جمع‌آوری کرده، هند ۳۵ شهر از ۵۰ شهر آلوده جهان را در خود جای داده است.

پوتین تاوان دخالت را خواهد داد

رئیس جمهور آمریکا در یک گفت‌وگو به اتهام‌زنی علیه رئیس‌جمهور روسیه پرداخت و گفت ولادیمیر پوتین برای مداخله در انتخابات آمریکا تاوان خواهد داد. جامعه اطلاعاتی آمریکا در گزارشی جدید مدعی شده روسیه یک عملیات اطلاعاتی موفق را از طریق نائبانش برای نفوذ به حلقه نزدیکان دونالد ترامپ هدایت کرده و مطابق این ادعا، دستگاه اطلاعاتی روسیه از طریق عوامل نزدیک به ترامپ اقدام به انتشار اطلاعات نادرست درباره نظام سیاسی آمریکا با هدف تضعیف جو بایدن و نامزدی او در انتخابات اخیر آمریکا کرده است.

شلیک به رئیس پلیس مواد مخدر آبادان

رئیـس پلیـس مواد مخـدر آبـادان هـدف گلولـه یک فرد مسـلح ناشـناس قرار گرفت. ایـن حادثه روز چهارشـنبه ۲۷ اسـفند ۹۹ در جاده آبـادان - خرمشـهر و هنـگام عزیمت سـروان نظـری به محـل کارش رخ داد. در ایـن حادثـه رئیـس پلیـس موادمخـدر آبادان پـس از اصابـت گلوله بـرای درمان بـه بیمارسـتان آیتا... طالقانـی آبـادان منتقـل و جراحی شـد. تـلاش نیـروی انتظامی بـرای شناسـایی و دسـتگیری عامـلان ایـن تـرور در حـال انجام اسـت.

حیاتی با برنامه‌ای نوروزی برگشت

محمدرضا حیاتی گوینده پیشکسوت خبر با ویژه برنامه نوروز ۱۴۰۰ به تلویزیون بازگشت. ویژه برنامه‌ای با اجرای محمدرضا حیاتی و با مهمانی ویژه به نام علی‌رام نورایی، شاهین آرین، هنرمندان مشهور کشور و آیتم های جذاب و متنوع به زودی در اختیار مخاطبان قرار می گیرد. نکته قابل توجه این برنامه، بازگشت محمدرضا حیاتی به آنتن تلویزیون پس از ماه‌ها دوری و حواشی فراوان است.

واریز مشابه مبلغ عیدی اوایل سال

وزیـر کار در ارتبـاط بـا واریـز مبالغ به حسـاب بازنشسـتگان گفت: جلسـه‌ای با اعضای کانون و مدیرعامل سـازمان تامین اجتماعـی داشـتیم و از آنجـا کـه ، عملیـات بانکـی تعطیـل می‌شـود، فرصت کافـی بـرای پرداخـت مبلغ علی‌الحسـاب وجـود نـدارد امـا قـول می‌دهیـم کـه بـه محـض بازشـدن بانک‌هـا در اوایـل فرودیـن، ایـن مبالـغ پرداخـت شـود.وی در ارتبـاط بـا مبلـغ واریـزی گفـت: تقریبا بـه انـدازه عیدی بازنشسـتگان و حـدود یـک میلیـون و ۲۰۰ هـزار تومـان به حسـاب هـر بازنشسـته واریـز خواهد شـد.

ثبت نام ۲۵۹۰ نفر برای شورای شهر

رئیس ستاد انتخابات استان تهران از ثبت‌نام نهایی ۵۹۱۴ داوطلب در ششمین دوره شوراهای شهر استان تهران خبر داد. شکرا... حسن‌بیگی در تشریح آخرین آمار ثبت‌نام کنندگان ششمین دوره شوراهای شهر استان تهران گفت: روز گذشته کار ثبت‌نام شوراهای شهر در استان تهران به اتمام رسید اما افرادی که به صورت غیرحضوری بین ساعت ۲۰ تا ۲۴ ثبت‌نام کرده بودند پرونده آنها در حال بررسی بود که بحمدا... دیروز نهایی شد. در نتیجه تعداد کل ثبت‌نام‌شدگان استان تهران به ۵هزار و ۹۱۴ نفر رسید.

پاپوش برای فردوسی‌پور

رئیس سابق کمیته انضباطی فدراسیون فوتبال اظهار داشت: یکی از مهم‌ترین مسئولیت‌هایی که من در فوتبال ایران داشتم، بررسی مساله فساد در فوتبال بود که طی مقطعی مورد توجه کمیسیون اصل ۹۰ مجلس قرار داشت. عبدالرحمن شاه‌حسینی گفت: در آن زمان پیرامون بازیکنان دورگه و توجه عادل فردوسی‌پور به این نفراتی که در اروپا بازی می‌کردند، اتهاماتی به این مجری ارزشمند زده شد. وی افزود: من ایشان را دعوت کردم تا در این رابطه بیاید و صحبت کند. همین جا با صراحت تمام می‌گویم هیچ‌کدام از اتهاماتی که علیه فردوسی‌پور مطرح شده بود، اثبات نشد.

بخشش ۲۶ اعدامی در سال ۹۹

رئیس کل دادگستری گلستان گفت: گذشت اولیای دم، امسال ۲۶ محکوم به قصاص گلستانی را در یک قدمی اجرای حکم به زندگی بازگرداند. هادی هاشمیان اظهار کرد: این محکومان بیشترشان جوان بوده و در پی دعواهای لفظی کنترل خود را از دست دادند و مرگ کسانی را رقم زدند که بعضاً از نزدیکان و بهترین دوستانشان بودند. وی افزود: اعضای شعب صلحی شورای حل اختلاف استان با کمک ریش سفیدان، معتمدان و خیران منطقه پادرمیانی کردند و در نشست های جداگانه با اولیای دم گفت‌وگو کردند.

افزایش تعداد نوزادان معتاد

معاون دادستان مشهد گفت: به دلیل امتناع بیمارستان‌های دولتی از پذیرش نوزادان معتاد، عده‌ای از این نوزادان فوت می کنند. نیره عابدین‌زاده افزود: متأسفانه تعداد نوزادان معتاد افزایش یافته است و پاسکاری بیمارستان‌های دولتی در پذیرش نوزادان معتاد در حالی است که این نوزادان همراه و مادر ندارند و حتی در ساعت‌هایی که نوزاد برای پذیرش بیمارستان معطل است به دلیل دسترسی نداشتن به شیر خشک، نوزاد از گرسنگی بی‌تاب می‌شود.

میشل اوباما؛ مجری برنامه کودک

همسر رئیس‌جمهور اسبق آمریکا مجری برنامه کودک شد. وافلز و موچی نام مجموعه کودکانه جدیدی است که از سرویس نتفلیکس پخش می‌شود و میشل اوباما، همسر باراک اوباما رئیس‌جمهور اسبق آمریکا هم کار اجرای آن را بر عهده دارد. طبق اطلاعاتی که از وبسایت نتفلیکس به نمایش درآمده اریکا تورمالن و جرمی کانر سازندگان این اثر هستند. وافلز عروسکی با شمایل عجیب است که نصف آن را مرد برفی و نصف دیگرش را بیسکوئیت تشکیل می‌دهد و به جای گوش از دو بیسکوئیت استفاده می‌کند.