روزنامه صبح ایران
آرمان ملی
شماره ۹۶۲

سال سوم
یکشنبه
۱۳۹۹ • ۱۲ • ۱۷
۲۳ رجب ۱۴۴۲ / ۷ مارس ۲۰۲۱
اذان ظهر ۱۲:۱۵ ■ اذان مغرب ۱۸:۲۳
اذان صبح (فردا) ۰۵:۰۲ ■ طلوع آفتاب (فردا) ۰۶:۲۵

صاحب امتیاز و مدیرمسئول: حسین عبداللهی
زیر نظر شورای سردبیری
نشانی: خیابان قائم مقام فراهانی، روبروی تهران کلینیک، کوچه چهارم، پلاک ۲۰، طبقه ۳
تلفن: ۸۸۷۶۰۱۷۶ دورنگار: ۸۸۵۴۰۲۴۴ آگهی ها: ۸۸۷۶۰۲۷۷
چاپ: همشهری۳ (روزتاب) ۴۴۵۴۵۰۷۶
توزیع تهران و شهرستان: نشر گستر امروز ۶۱۹۳۳۳۳۳

نشانی اینترنتی: www.armanmeli.ir
آیین نامه اخلاق حرفه ای
روزنامه آرمان ملی را
در سایت بخوانید

بن بست آرمان ملی

صفحه کارتون و طنز
روزنامه آرمان ملی

شما می توانید
آثار کارتون و طنز خود را
به نشانی ایمیل ذیل
ارسال کنید.
arman.meli11@gmail.com

سهیل محمدی

آخر آرمان ملی

گرانی های شب عید و قدرت خرید!

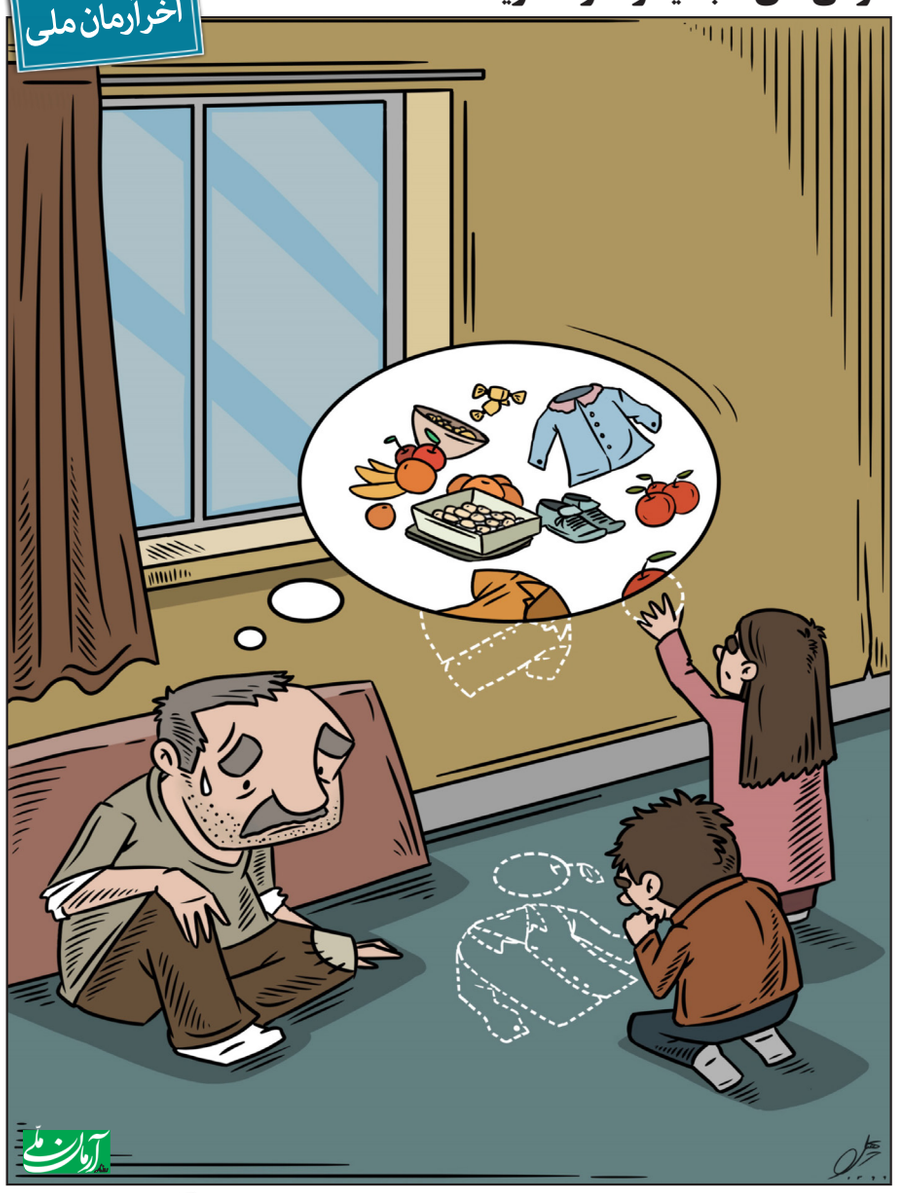

کارتون فرنگی

کرونا و آموزش آنلاین | هانی عباس – سوریه

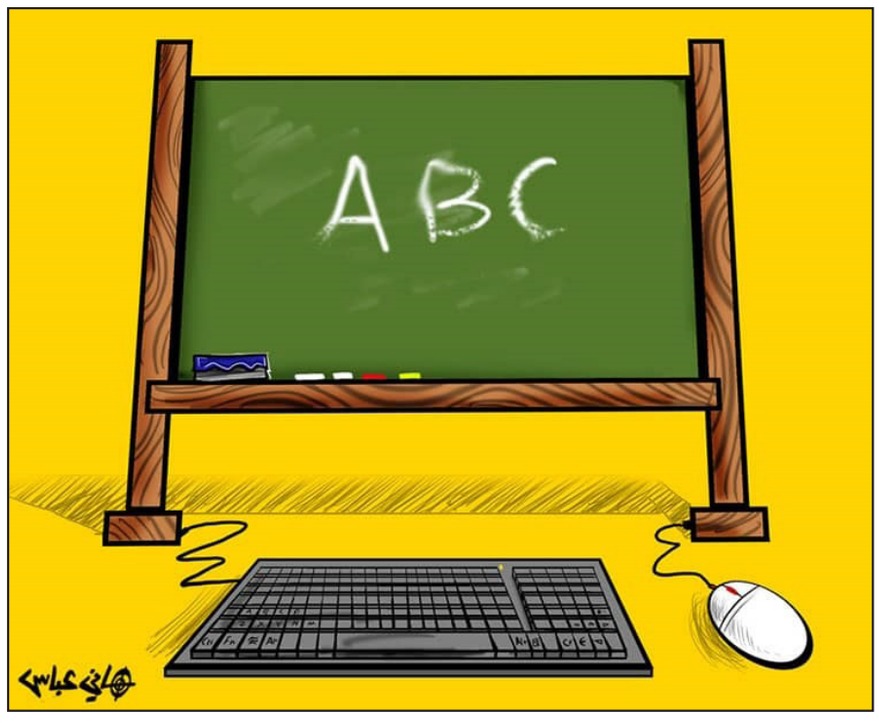

حرف حساب

فریور خراباتی

لینکِ پایین صفحه رو بکش بالا!

فضای مجازی ما را خشن‌تر نکرده است، فضای مجازی خشونت ما را عیان کرده است. یعنی قبلا به دلیل مشکلات ارتباطی که داشتیم، از خشونت بی‌خبر بودیم، نهایتا یک صفحه حوادث در جراید بود که می‌خواندیم و نهایتا مادربزرگ می‌گفت: «مادرجان اینا همه‌اش دروغه، چای نباتتو بخور!. اما امروز به لطف فضای مجازی و رسانه‌های ارتباطی، آدم چیزهایی می‌بیند که وحشت می‌کند. در همین رابطه با یکی از فعالان و ادمین‌های فضای مجازی صحبت کردیم تا نظر ایشان را جویا شدیم:

من: سلام! قربان جریان این لایک گرفتن و جذب فالوئر توی فضای مجازی چیه؟!

ادمین: کاری نداره که داداش، پول مول می‌ریزی به این شماره کارت، هر چقدر عشق مِشقت بکشه، فالوئر مالوئر بهت می‌دیم.

من: همین؟! فقط با پول؟!

ادمین: نه دیگه داداش! اون‌وقت پول می‌دی داداشت می‌شه ادمین مدمین صفحه‌ات.

من: همین؟!

ادمین: همینو کوفت دیگه! بعدش باس چند تا کار انجوم بدی، اولیش اینه که یه سری رفیف و رفقاتو پایین عکسات «تک» کنی و باهاشون الکی بگی و بخندی. اونام زیر ویدئوها و عکس‌هات می‌نویسم «چه پیچ خوبی داری!».

من: خب؟!

ادمین: خب و زهرمار! اون‌وقت یه ویدئوی معمولی مثل یه ماشین در حال حرکت رو برمی‌داری، با فونت زرد اولش می‌نویسی: «خودرویی که نجفی باهاش به محل جرم رفت».

من: خب اینکه واقعی نیست!

ادمین: به‌توچه که واقعی نیست؟! تو لایک و بازدیدت مازدیدت‌رو بگیر. از همین جریان نجفی من حدود پونصد مونصد هزار تا فالوئر جمع کردم.

من: اینکه یه‌جور کاسبیه.

ادمین: نه پس! داریم کار معنوی می‌کنیم، پول مول ازش درمیاری خب اوسکل!

من: چطوری؟!

ادمین: همون زمان که ویدئوی سکانس بازی میترا استاد توی فلان سریال‌رو می‌ذاری توی صفحه‌ات، یه‌استوری می‌ذاری که نوشتی واسه دیدن فیلم کامل، لینک پایین‌رو بکش بالا!

من: بعدش چی می‌شه؟! می‌رن ادامه فیلم‌رو می‌بینن؟!

ادمین: ادامه فیلمی وجود نداره خنگول! اون لینک می‌بردت به یه سایت که تا واردش‌شی باید بیست سی هزار تومن پول پرداخت کنی، همین!

من: ای شارلاتان!

ادمین: مودب باش‌ها، میام می‌زنمت صدای سماور در حال جوش بدی، خب به‌من چه؟! مردم خودشون نرن تماشا کنن، من فقط نون کنجکاوی و فضولی بقیه‌رو می‌خورم، همین!

طنز آزاد

علیرضا دادونژاد

زحمت پدر من و بنز پسر آنها!

پدر من مرد زحمتکشی بود هر روز صبح در جاده تهران- شمال ۱۰۰ متر جاده را می‌کند و جلو می‌رفت. غروب مسئول مربوطه عوض می‌شد، دستور می‌رسید برگردید عقب. روز بعد جاده را پر می‌کرد و به عقب می‌گشت دوباره فردای آن روز با دستور مدیر جدید ۱۰۰ متر می‌کند می‌رفت جلو، روز بعد با حکم رئیس جدید پر می‌کرد و به عقب برمی‌گشت. ۳۰ سال تمام این ۱۰۰متر را جلو رفت و برگشت تا بازنشسته شد، وقتی خواستند عملکردش را حساب کنند دیدند صفر است، چون همچنان روی نقطه اول مانده بود. به همین خاطر پدر من هیچ‌وقت پیشرفت نکرد. با اینکه ۳۰ سال زیر آفتاب جاده‌سازی کرد نتوانست سرکارگر شود، نتوانست مسئول کارگاه شود، حق نداشت رئیس، مدیر، معاون وزیر و حتی وزیر شود. به همین خاطر ما نتوانستیم پراید بخریم و چون نمی‌توانستیم پراید بخریم، رانندگی هم یاد نگرفتیم و چون گواهینامه نداشتیم قاعدتا بنز هم نتوانستیم بخریم. برای همین این سوال در خانواده ما ابدی شد که اگر پدر ما زحمت می‌کشید پس چرا ما بنز نداریم. اگر این همه عرق ریخت پس چرا ما پراید هم نداریم. حال اصلا از ما فرزندان بگذریم؛ چرا پدرمان حتی یک پراید هم نداشت. مگر پدر ما دوست نداشت وزیر بشود، مگر نمی‌توانست مدیر بشود، مگر ما نمی‌توانستیم آقازاده و بزرگ‌زاده بشویم؛ پس چرا ما هیچ نشدیم و از بابت این هیچ، هیچ به ما تعلق نگرفت. مگر معیار همین عرق جبین و دست کارگر و آفتاب داغ تابستان و سرمای سوزان زمستان نیست؟ پس چرا این زحمات به هیچ چهار چرخه‌ای تبدیل نشد. چرا ما هیچ‌وقت حامی نداشتیم، چرا هیچ‌کس زحمات پدر من و امثال پدر من را ندید، چرا برای آن همه تلاش پدر من کسی جامه ندرید و چرا هیچ سلبریتی‌ای از ما نگفت و از ما نشنید. مگر فرق پدر ما و پدر آنها دقیقا چه بود؟ مگر متر و معیارها عوض شده است؟ مگر بی‌مگر، همینه که هست، بهتر است زودتر چند متر آخر را درست بیل بزنم که حقوقم حلال شود. اصلا شاید تفاوت در همین بیل ما و هنر آنهاست که این بیل به جایی نمی‌رسد و آن هنر ظاهرا به همه‌جا! البته شاید متر بنز هم غلط باشد مثل بقیه مترها! اصلا همینه که هست!

خاطرات یک فضانورد

ندا حائری

استارشیپ که ترکید، منم می‌رم توی صف!

این ایلان ماسک هم تکلیفش با خودش معلوم نیستا.

خب مرد حسابی به جای اینکه هی الکی و باعجله یه استارشیپ بفرستی هوا، بشین یه‌کم فکر کن، یه‌کم با دانشمندان بومی مشورت کن، یه‌کم تحقیق و تفحص کن توی کاری که داری انجام می‌دی. مگه ایران به دنیا اومدی؟

حالا یه‌روز در صدر اخبار نباشی اتفاق خاصی نمی‌یفته به جان دخترت! باور کن من اینجا انقدر ازت یاد می‌کنم که هیچ‌کس نمی‌تونه فراموشت کنه حتی اگه بخواد.

یه استارشیپ دیگه هم الکی الکی آتیش کردن، با موفقیت پرید، باموفقیت مانور داد، حتی با موفقیت فرود اومد ولی نرسیده به زمین و جا نگرفته یهو بوممممممم... ترکید.

حالا می‌گن به خاطر نشت گاز متان ترکیده ولی خودتونید! ما اینجا سه ماه هوایی با شاخص آلودگی خیلی بالاتر از حدمجازرو تجربه کردیم بهمون گفتن چیز خاصی نیست یه‌کم گوگرد ته‌انبار پالایشگاه بوده که آتیش گرفته و به خاطر همین هوا بد و بد بوئه و هیچ کجای این کشور پهناور از سوخت مازوت استفاده نمی‌شه! دیگه واسه ما که خالی نبندید که! نشت گاز متان؟! آخه گاز متان تو بدنه استارشیپ دقیقا چی‌کار می‌کنه؟!

نمی‌دونن ما خودمون از نسل آریایی‌های اصیلِ همیشه در صف و همه‌چی بدونیم! الکی می‌خوان سر ما رو گول بمالن! ولمون کنید بابا! ما خودمون این‌کاره‌ایم!

همه اینا یه‌طرف، از یه‌طرف دیگه خبر رسیده که یه بچه پولدار ژاپنی تصمیم گرفته به قید قرعه ۸ نفررو با خودش یه‌سفر تفریحی ببره ماه! یعنی انقدر این فضا بی‌در و پیکر شده!

هرکسی از راه می‌رسه می‌خواد ملت‌رو بار بزنه با خودش ببره یه‌طرفی! تو این کرونایی سفر به ماه دیگه چه داستانیه، من نمی‌فهمم! آقا ما از اینجا تا ولایتمون می‌خوایم بریم باید از کلی رنگ و رنگین‌کمان رد بشیم ببینیم کدوم شهر آبیه، کدوم قرمزه، کدوم بنفش مایل به نارنجی! حالا بلند شیم با تو تا ماه بیایم؟

از کجا معلوم یهو پامون نره روی خط و مثلا از شهر آبی یهویی وارد شهر قرمز نشیم و تسمه‌تایم پاره نکنیم؟! حالا شما توی ژاپن بزرگ شدی همین‌جوری هوش مصنوعی داره برات واکسن درست می‌کنه و بهت واکسن تزریق می‌کنه، تقصیر ما شرقی‌های غمگین که به هوش مصنوعی و حتی هوش غیرمصنوعی اعتقادی نداریم چیه؟!

اصلا ژاپنی‌ها مگه به جز تعظیم کردن و استعفا دادن و عذرخواهی کار دیگه‌ای هم بلدن؟! سفر به ماه آخه؟! لابد تا بریم برسیم به ماه یه دختربچه موسیاه میاد خفتمون می‌کنه و از ترس، نصف جون‌مون می‌کنه و بعد می‌گن: بینگو! به ماه مصنوعی ساخت بشر در آزمایشگاه‌های فوق‌سری ژاپن خوش اومدین.

حالا ببینید! اگه اینطوری نشد من اسم این ستون رو عوض می‌کنم.

بعدشم هرچی نهاد مردمی و خیریه‌ست‌رو تعطیل و جمع‌آوری می‌کنم که پررو نشن و دست و پای سلبریدی‌هارو برای انجام شوآف و اندکی پولشویی با امور خیر نبندن.

برید کنار ببینم حرف حساب این ژاپنیا چیه اصلا!!

غیرمحرمانه

استاندار خوزستان شاکی شد

قاسم سلیمانی دشتکی استاندار خوزستان گفت: متاسفانه اخیرا مراسم عزاداری منتسب به یکی از نمایندگان مجلس با جمعیت بالا برگزار شده است و فرماندار مربوطه در برابر این مراسم سهل‌انگاری کرده و تعارف و رودربایستی‌های رایج را ملاک قرار داده است. چنین وضعیتی مایه تاسف است و به هیچ عنوان قابل پذیرش و توجیه نیست؛ فرمانداران نماینده عالی دولت به شمار می‌روند نه نماینده نماینده و در برابر حفظ سلامتی و جان تک‌تک شهروندان مسئول هستند.

نرخ منطقی هر کیلو گوشت؟

رئیس شورای تامین کنندگان دام کشور گفت: با توجه به قیمت دام زنده، نرخ منطقی هر کیلو گوشت گوساله ۹۵هزار تومان و گوشت گوسفندی ۱۱۵هزار تومان است. بنابر آمار امسال با کاهش تقاضا از سوی پرمصرف‌ها، میزان مصرف گوشت قرمز نسبت به مدت مشابه سال قبل ۵۰درصد کاهش یافته است.

مرغ تنظیم بازاری نداریم

در بررسی‌های میدانی برخی از فروشندگان گفتند که نتوانستند حواله مرغ تنظیم بازاری دریافت کنند و به همین دلیل مرغ ۲۰هزار و ۴۰۰ تومانی ندارند. برخی از آنها نیز بیان کردند که خودشان نیز مرغ را گران‌تر از نرخ مصوب خریداری می‌کنند و به همین دلیل نمی‌توانند آن را کیلویی ۲۰هزار و ۴۰۰ تومان بفروشند. در بررسی از چندین محله تنها یک مغازه اقدام به فروش مرغ ۲۰هزار و ۴۰۰ تومانی کرده که صف طولانی هم جلوی آن تشکیل شده بود.

انتشار گزارش نهایی بدون سانسوری

سخنگوی سازمان هواپیمایی گفت: گزارش نهایی سانحه هواپیمایی اوکراین در هفته جاری به صورت عمومی منتشر می‌شود. محمد ذیبخش اظهار داشت: طبق کنوانسیون شیکاگو و انکس ۱۳ ایکائو (سازمان جهانی هواپیمایی) به کشورهایی مرتبط با سانحه هواپیمای اوکراین گزارش تهیه شده را ارسال و اعلام کردیم و ۴ کشور ۶۰ روز فرصت داشتند که درباره این گزارش نظر خود را اعلام کنند که این مهلت نهم اسفندماه به پایان رسید. در انتشار عمومی گزارش نهایی هیچ سانسوری نخواهیم داشت.

نه توبه می کنیم نه پشیمانیم

یک فعال سیاسی اصلاح‌طلب در خصوص حمایت اصلاح‌طلبان از روحانی در انتخابات گذشته گفت: امور سیاست امری اقتضایی است، باید دید که مصلحت در چیست؛ در این مسیر ممکن است به ۱۰۰ درصد نرسیم. محسن رهامی ادامه داد: از آنجا که شعارهای آقای روحانی به شعارهای اصلاح‌طلبان نزدیک بود، سراغ او رفتیم. اکنون هم از آن کاری که آن موقع کردیم نه توبه می کنیم نه پشیمانیم. الان هم اگر برگردیم شاید همان تصمیم را بگیریم، ولی این، آنی نشد که دنبالش بودیم.

بهزاد نبوی کنار می‌رود؟

اخیرا طی جلسه‌ای که کمیسیون ماده ۱۰ احزاب متشکل از نمایندگان وزارت کشور، مجلس شورای اسلامی و قوه قضائیه تشکیل جلسه داده است، حضور اشخاص حقیقی را در ارکان جبهه‌های سیاسی مجاز ندانسته است. با تاکیدی که کمیسیون ماده ۱۰ احزاب بر رعایت قانون در تشکیل جبهه‌های سیاسی دارد، به نظر می‌رسد که بهزاد نبوی که اکنون به‌عنوان رئیس این جبهه انتخاب شده است از این جایگاه کنار گذاشته شود.

سفر وزیر خارجه ایرلند به ایران

وزیر امور خارجه ایرلند امروز به تهران سفر می کند. سایمون کاوونی، وزیر امور خارجه ایرلند یکشنبه به تهران سفر می کند. کاوونی در بیانیه‌ای در این باره اعلام کرد: جمهوری ایرلند از طرفداران توافق هسته‌ای ایران است. دوبلین مشتاق است به عنوان تسهیل کننده توافق برجام با تمامی طرف‌ها در این زمینه رایزنی کرده و آنها را به اجرای کامل این توافق ترغیب کند. وی در این سفر با حسن روحانی، رئیس جمهور و محمدجواد ظریف، وزیر خارجه ایران دیدار و گفت‌وگو می کند.

میر اسماعیلی بستری شد

رئیس فدراسیون جودو به دلیل حمله قلبی در بیمارستان بستری شد. «آرش میراسماعیلی» رئیس فدراسیون جودو، عصر شنبه دچار حمله قلبی شد. او که در مجموعه ورزشی آزادی حضور داشت با آمبولانس به بیمارستان مدرس سعادت‌آباد منتقل شد. با انتقال وی، اقدامات پزشکی لازم خیلی زود صورت گرفت. میراسماعیلی روزهای پرفشاری را بابت پرونده تعلیق جودوی ایران پشت سرگذاشته است. رای دادگاه حکمت ورزش در این پرونده در نهایت به سود جودوی ایران صادر شد.

حراج نخستین توئیت تاریخ

نخستین توئیتی که ۱۵ سال قبل در توئیتر منتشر شده اکنون برای فروش عرضه شده و قیمت آن به ۱۰۰ هزار دلار رسید. جک دورسی مدیر ارشد اجرائی توئیتر، نخستین پیامی که در این پلتفرم منتشر شده را برای فروش عرضه کرده است. توئیت «اکنون حساب کاربری توئیترم را تنظیم کردم» (just setting up my twttr) را به عنوان یک امضای دیجیتال یگانه در یک وب‌سایت فروش توئیت‌ها عرضه کرده است. وب‌سایت مذکور Valuables by Cent نام دارد و توکن‌های غیر قابل تعویض دیجیتال (NFT) عرضه می‌کند.

متلک سنگین به درخت ۲۰۰ میلیاردی

علی کریمی با انتشار یک استوری در صفحه شخصی اینستاگرامی‌اش، با کنایه زدن به ویلموتس، روز درختکاری را تبریک گفت. ۱۵ اسفندماه روز درختکاری بود و علی کریمی بازیکن سابق تیم ملی ایران و پرسپولیس با انتشار پیامی ضمن تبریک گفتن این روز، به قرارداد فدراسیون فوتبال با مارک ویلموتس هم اشاره کرد. او نوشت: «حال درخت ۲۰۰ میلیاردی ما چطوره»

تجمع بازنشستگان کارگری

صبح دیروز با فراخوان اتحادیه پیشکسوتان جامعه کارگری، بازنشستگان مقابل مجلس جمع شدند. مطالبه تجمع‌کنندگان تصویب اعتبار ۹۰هزار میلیارد تومانی سازمان تامین اجتماعی است. بازنشستگان نگران این هستند نمایندگان مجلس در صحن علنی سهم ۹۰هزار میلیارد تومانی سازمان تامین اجتماعی را تصویب نکنند یا از این اعتبار بکاهند. این سهم قرار است پرداخت بخشی از دیون دولت به سازمان تامین اجتماعی باشد تا منبع اجرای همسان‌سازی حقوق بازنشستگان و مستمری‌بگیران شود.

درگذشت مداح معروف در تصادف

محمدرضا شاهنگی ملقب به مشکین المادحین و از آخرین شاگردان صغیر اصفهانی بر اثر سانحه رانندگی دار فانی را وداع گفت. این مداح و ذاکر اهل بیت (ع) متولد سال ۱۳۱۰ بود که در ۸۹سالگی دعوت حق را لبیک و به دیار باقی شتافت. از مهم‌ترین اقدامات وی می‌توان به تاسیس هیات‌هایی چون حضرت علی‌اصغر (ع) و متوسلین به حضرت ابالفضل (ع) اشاره کرد. این ذاکر خاندان عصمت و طهارت (ع) از پیرغلامان آل یاسین و با عنوان نماینده بنیاد دعبل خزایی و رئیس جامعه مداحان اصفهان بود.