روزنامه صبح ایران
آرمان ملی
شماره ۹۶۳

سال سوم
دوشنبه
۱۳۹۹ • ۱۲ • ۱۸
۲۴ رجب ۱۴۴۲/ ۸ مارس ۲۰۲۱
اذان ظهر ۱۲:۱۵ ■ اذان مغرب ۱۸:۲۴
اذان صبح (فردا) ۰۵:۰۲ ■ طلوع آفتاب (فردا) ۰۶:۲۵

صاحب امتیاز و مدیرمسئول: حسین عبداللهی
زیر نظر شورای سردبیری
نشانی: خیابان قائم مقام فراهانی، روبروی تهران کلینیک، کوچه چهارم، پلاک ۲۰، طبقه ۳
تلفن: ۸۸۷۶۰۱۷۶ دورنگار: ۸۸۵۴۰۲۴۴ آگهی ها: ۸۸۷۶۰۲۷۷
چاپ: همشهری۳ (روزتاب) ۴۴۵۴۵۰۷۶
توزیع تهران و شهرستان: نشر گستر امروز ۶۱۹۳۳۳۳۳

نشانی اینترنتی: www.armanmeli.ir
آیین نامه اخلاق حرفه ای
روزنامه آرمان ملی را
در سایت بخوانید

بن بست آرمان ملی

صفحه کارتون و طنز
روزنامه آرمان ملی

شما می توانید
آثار کارتون و طنز خود را
به نشانی ایمیل ذیل
ارسال کنید.
arman.meli11@gmail.com

حرف حساب

فریور خراباتی

سلام بر قیمت آجیل!

سالی یک روز داریم که سال نو می‌شود، آن‌وقت چرا به جای شب، ما باید پولش را بدهیم!؟

اشتباه نکنید! بنده اصلا با رسم و رسوم‌ها مشکلی ندارم! مساله هزینه‌ای است که کاسب‌ها و خود ما برای چنین رسومی به خودمان تحمیل می‌کنیم. شما ببین همین غربی‌های بی‌تربیت یک بابانوئل دارند که لباسش همان است که بود (که اگر این نشانه فقر و انحطاط اروپا نیست، پس چیست؟!). یک درخت کریسمس هم می‌خرند و یکسری آت و آشغال به آن آویزان می‌کنند. یعنی فرقی هم نمی‌کند شما جورج از لندن باشید که به خبرنگار محترم صداوسیما می‌گویید زیر فشار اقتصادی دارید از وسط به دو نصف تقسیم می‌شوید یا کریستیانو رونالدو! هرکس باشید یک درخت ساده و دوزاری دارید. اما اینجا مردم چنان سفره‌ای برای نوروز پهن می‌کنند که شما در خانه دیوید بکهامم نمی‌توانید نظیر آن را پیدا کنید. آن وقت همین افراد مخالف ریخت و پاش و هدر رفتن پول هستند. عزیزان نوروز یک جشن باستانی ایرانی است که هدف جمع کردن مردم کنار یکدیگر بوده، نه دور کردن‌شان! چرا حافظ را ناراحت می‌کنید؟! چرا دل سعدی را می‌شکنید؟! چرا کاری می‌کنید حکیم ابوالقاسم فردوسی از پاسخ بماند؟! چرا دل بوسهل سوزنی را خون می‌کنید؟! درست است که تمام مدیران و مسئولان مربوطه سال‌هاست دارند تلاش می‌کنند که از نظر اقتصادی یک‌طوری بشود که مردم بگویند: شب قبل از عید، هوب، شب بعد از عید، عصر جمعه، صبح شنبه!یعنی دیشب در منزل گفتم دو هفته دیگر عید است! پدرم اول با پشت دست سه بار توی دهانم زد و بعد حدود ۴۳ دقیقه در مورد سیاست‌های نادرست ژاپن در شرق آسیا سخنرانی داشت. در نهایتم نوروز را تعطیل عمومی اعلام کرد.

نمی‌دانم چطور می‌توان در مورد این مساله حرف زد که به کسی برنخورد. اولا مردم ما واقعا نیاز به شادی دارند و ما بی‌توجه به این مساله، با سخت کردن شرایط همین روزهای اندک شادی از آنها را هم تبدیل به روز غصه می‌کنیم. دوما مردم متاسفانه آنقدر درگیر حواشی مسائل می‌شوند که اصل موضوع آسیب می‌بینند. واقعا تمام اینستاگرام تبلیغ سفره، تزئین سفره، لباس مخصوص و عکاسی ویژه نوروز شده است. بعد فریاد می‌زنیم که چرا فرهنگ و سنت‌ها نابود می‌شوند. وجدانا به جز این مسائل سطحی، بچه‌ها امروز و نسل بعدی چه چیزی از نوروز یاد می‌گیرند به جز ریخت‌وپاش‌های بی‌حساب و کتاب و غصه خوردن از نداشتن حداقل‌ها؟!

در همین رابطه تماس فرضی داشتیم با یکی از مسئولان مربوط به بحث کنترل بازار و قیمت‌ها:

من: سلام قربان! امسالم که مثل هر سال شاهد افزایش قیمت‌ها هستیم.

مسئول: خیلی گرون شده همه چی خراباتی! چه خبره؟! چرا انقدر گرونی؟! مردم از کجا بیارن هندونه و آجیل و موز بخرن؟! چرا این مردم‌رو انقدر اذیت می‌کنن؟

من: قربان جسارتا مسئول نیومدن این بلا سر مردم شمایید.

مدیر: چرت نگو عزیز من! به من چه؟ حالا درسته که هشت سال راه نداد نفت رو سر سفره مردم ببریم، اما باور کن من خودم شخصا درختم...! نه یعنی من خودم شخصا تمام تلاشم‌رو کردم که آجیل و هندونه هیچی، حتی نون و آبم سر سفره مردم نره..! اصلا سفره‌ای که توش نفت نباشه می‌خوام سر نون توش نجوشه!

من: اون‌وقت چطوری تلاش کردید که چیزی سر سفره مردم نباشه؟!

مدیر: با تصمیم‌هایی که تشکیل دادم و کارگروه‌هایی که انجام دادم...! ببین یه لحظه گوشی‌رو نگه‌دار...! مجید؟! اون آجیل‌ها کِی می‌رسه؟! منزل مرد از نگرانی خب! چی می‌گفتی؟

من: سوال کردم چرا قیمت آجیل انقدر گرونه؟!

مدیر: خب آجیل‌های ما رسید، صد بار هم گفتم سوال‌هارو آخر جلسه بپرسید!

من: آخه... .

مدیر: فردوسی؟!

من: فردوسی که نه! سال‌تحویل حافظ می‌خونن!

مدیر: دارم تاکسی می‌گیرم مشنگ! می‌خوام برم فردوسی ارز و سکه بخرم...! خداحافظ.

طنز آزاد

حسین‌جان‌بزرگی

چوپان دروغگوی مدرن!

فکر کنید چوپان دروغگو امروز و در جهان معاصر زندگی می‌کرد:

او در یک بعدازظهر دل‌انگیز پس از یک خمیازه عمیق بالاخره به دنیا آمد. مادرش در کودکی او را برای تحصیل علم به مکتبخانه گذاشت تا در تربیت او اهتمام بورزند. در آنجا وی پس از فارغ‌التحصیلی به درجه‌ای از درستکاری رسید که نگو. منتهی به دلیل اشباع مشاغل و این حرف‌ها وی مجبور شد رو به کاسبی بیاورد. وی در کاسبی روزبه‌روز بیشتر از نردبان ترقی پایین می‌رفت و این به سبب راستگویی وی در کاسبی و قسم دروغ نخوردن او بود، تا اینکه بالاخره موفق شد صاحب حجره را به خاک سیاه بنشاند. پس از این وی اخراج شد. چوپان همین‌طور روزها را با اسکولی پشت سر گذاشت و اندک پس‌اندازش هم تمام شد و گرسنگی بر او غالب شد. چوپان هم یک اخلاقی داشت که وقتی گرسنه می‌شد عین سگ پاچه می‌گرفت. همین‌طور توی خیابان داشت پاچه مردم را می‌گرفت که چند روستایی او را دیدند و با خود گفتند: «والا خوبه از این یارو به‌عنوان سگ گله استفاده کنیم. ببین چطور پاچه می‌گیره» و قرار بر این شد که هفته دیگر به روستای مذکور برود و در مصاحبه چوپانی شرکت کند. زمان موعود رسید و چوپان قصه ما دیگر زرنگ شده بود و دریافت که با راستی کارش پیش نمی‌رود و باید همان‌گونه که عین سگ پاچه می‌گیرد، عین سگ هم دروغ بگوید. بنابراین به مردم گفت: «کاری می‌کنم گوسفند نر، تخم دو زرده بذاره، ماده دیگه به‌جای خودش.» گفتند: »عجب! دیگه چیکار می‌کنی؟» چوپان گفت: «اونچنان چوپانی کنم که هر گوسفند اندازه ده گاو شیر بده. به بزغاله‌هاتون هم انگلیسی یاد میدم.» همه که دیدند نه بابا این یارو جنم کار کردن دارد، به‌اتفاق آرا وی را به‌عنوان چوپان خود انتخاب کردند. و چوپان هم تا آخر عمر به‌خوبی و خوشی به مردم دروغ گفت و روزی یک گوسفند برای خود برداشت. قصه ما به سر رسید.

خاطرات یک فضانورد

ندا حائری

پاشو حرکت کن استقامت، درخت که نیستی!

* عرضم به حضور منورتون که درحالی‌که بالاخره جهان داره رنگ و روی صلح و آرامش رو می‌بینه (البته به غیر از گربه‌ای شکلا) و همه واکسن‌هاشون‌رو زدن و دارن چپ و راست به ملاقات یکدیگر می‌شتافند و نزدیک به ۳۰،۴۰ درصد جمعیت هر کشوری (به غیر از گربه‌ای شکلا) واکسن کرونا رو دریافت کردن، مریخ‌نورد استقامت هم حوصله‌ش از ساکن بودن و بیکاری سر رفت و شروع کرد به حرکت کردن.این مریخ‌نورد که پس از ۱۵ روز از زمان فرود موفقیت‌آمیزش روی خاک سرخ یه تکونی به چرخاش داده، در اولین راهپیمایی خودش حدود ۶/۵ متر در سطح مریخ حرکت کرده که بنده از همین تریبون رسما بهش خسته نباشید می‌گم و خدایی شرمنده کرده! بلند شید یه نوشیدنی گرم بهش بدید خستگی‌ش دربره این همه راه رفته وسط بیابون‌های مریخ!

والا تا الان که هرچی عکس از اون بالا مخابره کرده شبیه بیابون‌های اطراف ولایت ما بوده. من که مطمئنم اجدادم در زمان‌های دور توی مریخ ساکن بودن. چون ما خانوادگی عادت داریم بریم بگردیم بی‌آب و علف‌ترین نقاط کره زمین رو پیدا کنیم و یه یاعلی بگیم و برای ادامه یافتن نسل بشر، تلاش مضاعف بکنیم.

خلاصه، مریخ‌نورد استقامت فعلا ۶/۵ متر راه رفته تا دانشمندا بتونن شرایطش‌رو بررسی کنن و سیستم حرکتیش رو کالیبره کنن و بعد از اون قراره روزی ۲۰۰ متر روی خاک سرخ راهپیمایی کنه و هی عکس‌ها و فیلم‌های جالب از اونجا برای ما زمینی‌ها مخابره کنه.

به نظر من که اسم مریخ‌نورد استقامت‌رو باید به اولین بلاگر ساکن در مریخ تغییر بدن و تمام امکانات و زیرساخت‌ها رو فراهم کنن که به محض اینکه فالوورهاش از ۵۰۰ تا بیشتر شد به صورت اتوماتیک بیاد توی لیست اخذ مالیات.

اینطوری هم برای خودش بهتره چون معروف(!) می‌شه و هم برای ما بهتره که می‌تونیم یه پولی دربیاریم و در راستای استقرار صلح هرچه بیشتر جهانی و مبارزه با اینترنت‌های مریخی و بیگانه بکوشیم! خلاصه از ما گفتن بود.

* از مریخ که بگذریم می‌رسیم به سر و صداهای جدید اسپیس‌ایکس. آقای ایلان ماسک محترم که اگه یه روز اسمش توی اخبار نباشه بدخواب می‌شه و حالش از این رو به اون رو می‌شه، دیروز یه فالکون ۹ دیگه‌رو آتیش کرد که با خودش ۶۰ تا ماهواره جدید برای پروژه استارلینک به فضا پرتاب کنه و تعداد این ماهواره‌ها رو به عدد ۱۱۹۵ برسونه.

این ماهواره‌ها که پرتابشون از سال ۲۰۱۹ آغاز شده قراره کنار همدیگه و در مدار زمین به صورت یک نوار، مستقر بشن و وظیفه‌شون تامین اینترنت پرسرعت ماهواره‌ای در سراسر کره زمینه (بگم یا خودتون در جریانید که به غیر از گربه‌ای شکلا).

ایجاد اختلال توی این مدل سیستم اینترنتی یه کم فرق داره و برای اینکه روش پارازیت بندازید و یا دوشاخه‌شو از برق بکشید باید زحمت بیشتری به جون بخرید و طبیعتا هزینه خیلی خیلی بالایی هم داره. به همین خاطر بنده تمام قد از تصمیم جدید مجلس محترم برای گرانی اینترنت حمایت می‌کنم و کلا دست گلتون درد نکنه. (فقط اگه فیلترشکن ارزون تو دست و بالتون دارید یه سر بدین این طرفی، خیر ببینید از هوش و ذکاوتتون).

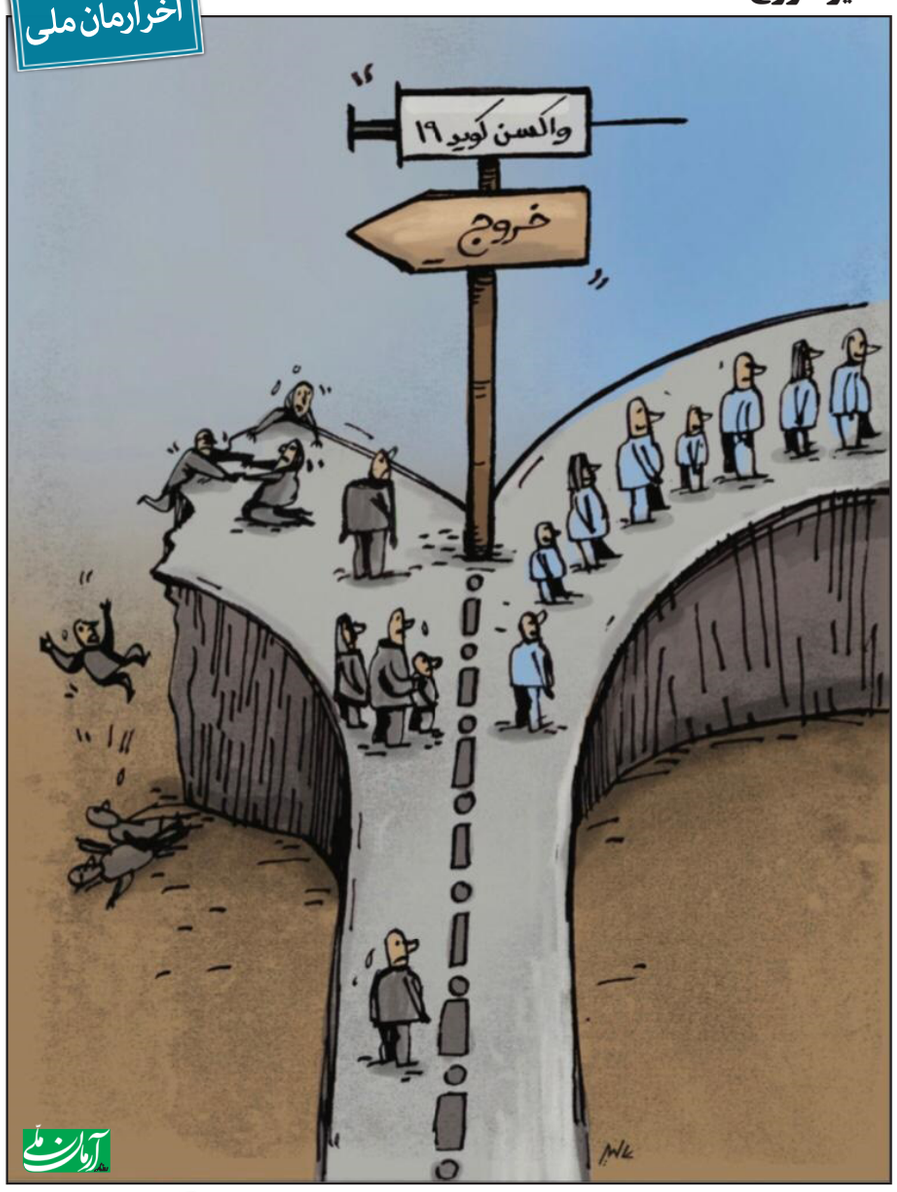

عالیه مظاهری

مسیر خروج

آخر آرمان ملی

کارتون فرنگی

دروغ‌های مجازی! | الفردو مارتینرا – کوبا

غیـــرمحرمانـــه

واکنش ننه علی به شایعه نامزدی پسرش

چندی پیش آسیه اسدزاده بازیگر تئاتر و تلویزیون در صفحه اینستاگرامش مدعی شد که با مرحوم علی انصاریان نامزد بوده است و متنی احساسی در این خصوص منتشر کرد. اما این رفتار خانم بازیگر واکنش تند خانواده علی انصاریان را به دنبال داشت و آنها این موضوع را قویا تکذیب کردند. حال مادر علی انصاریان در واکنش به این حاشیه که برای فرزند مرحومش به وجود آمده واکنش نشان داده است. ننه علی در این خصوص گفت: چرا آخه این حرف‌ها رو می‌زنن؟ مگه اینا از خدا ترس ندارن؟ مگه پدر و مادر بالای سرشون نبوده؟! علی همه چیز زندگیش رو برای من تعریف می‌کرد. هرچی اتفاق می‌افتاد بهم می‌گفت. این بازیگر نیز در پیامی رسانه‌ها منتشر کننده خبر را تهدید به شکایت و پیگیری قضایی کرد و این خبر را تکذیب کرد.

ناکامی در یک حمله مسلحانه

یک فعال میراث فرهنگی شوش از حمله مسلحانه دو فرد موتورسوار به موزه هفت‌تپه خبر داد و گفت: این سرقت بدون وقوع هر نوع اتفاق ناگواری پایان یافت. علی درویش افزود: این حمله مسلحانه به موزه هفت‌تپه توسط افراد ناشناس بامداد یکشنبه ۱۷ اسفند رخ داده است، هر چند این اتفاق با هوشیاری پرسنل نگهبان موزه، بی‌نتیجه ماند و فاجعه ناگوار جانی یا سرقت آثار تاریخی موزه را به همراه نداشته است اما زنگ خطری بزرگ برای حفاظت از موزه‌هایی است که از توجه و امکانات کافی برخوردار نیستند.

مقام عراقی خود را حلق آویز کرد

یکی از مقام‌های دولتی در استان بصره واقع در جنوب عراق به دلیل مشکلات خانوادگی خود را حلق‌آویز کرد. خبرگزاری «المعلومه» عراق با اعلام این خبر نوشت که این مقام دولتی عراقی به نام «قصی مسلم بندر» مدیریت اداره شهدای استان بصره را بر عهده داشت. المعلومه ادامه داد: این فرد در خانه خواهرش (صفا مسلم) که نماینده پارلمان عراق از استان بصره است، دست به خودکشی زد. منابع امنیتی عراق نیز با تایید خودکشی مدیر اداره شهدای استان بصره اعلام کردند که قربانی از یک بحران روحی و مشکلات خانوادگی رنج می‌برد.

جدایی عبدالرضا داوری از احمدی‌نژاد

در جدیدترین مورد عبدالرضا داوری که تحرکات رسانه‌ای رئیس‌جمهور سابق را مدیریت می‌کرد حتی احمدی‌نژاد را با مسعود رجوی و بنی‌صدر هم مقایسه می‌کند. او درباره این اختلافات گفت: مهم‌ترین اختلاف نظر بنده با آقای احمدی‌نژاد که از ماه‌ها پیش در جلسات خصوصی یا کاری مطرح می‌شد شیوه سیاست‌ورزی ایشان است. ایشان قصد کاندیداتوری و بازگشت به قدرت را دارند. احمدی‌نژاد هم می‌داند که حتما رد صلاحیت خواهد شد ولی تحلیلش این است که شرایط تغییر می‌کند و در اثر این تغییر شرایط تا اردیبهشت‌ماه، نظام ناچار خواهد شد او را تایید صلاحیت کند.

دستگیری کلاهبردار بورسی

رئیس پلیس فضای تبادل اطلاعات(فتا) هرمزگان از دستگیری فردی که به بهانه سرمایه‌گذاری در بورس به کلاهبرداری در فضای مجازی اقدام کرده بود، خبر داد. سرگرد احسان بهمنی اظهار کرد: با تحقیقات و بررسی‌های انجام‌شده مشخص شد شخصی از طریق وب‌سایت دیوار با عنوان دکتر و کارشناس حرفه‌ای بورس فارکس، آگهی تحت عنوان «پول از شما، کار در بورس فارکس با ما» به کلاهبرداری از شهروندان اقدام کرده است. ماموران متهم را شناسایی و وی را در یک عملیات غافلگیرانه دستگیر کردند.

تماس تلفنی رهنورد و موسوی با توسلی

محمد توسلی از تماس موسوی و رهنورد خبر داد. وی در حساب شخصی خود در توئیتر، از تماس تلفنی میرحسین موسوی و زهرا رهنورد خبر داد و نوشت: مهندس موسوی و خانم دکتر رهنورد طی تماس تلفنی ضمن یادآوری خاطرات و همکاری‌های پیش از انقلاب و احوالپرسی از دوستان دیرین چون مهندس عبدالعلی بازرگان و تسلیت درگذشتگان چون دکتر یزدی را داشتند.

انحلال به دلیل انحراف از اساسنامه

زهرا عابدینی، معاون مشارکت‌های سازمان امور اجتماعی وزارت کشور گفت: انحلال جمعیت امام علی هم مراحلی طی کرده است و به دلیل عدم تمکین به تذکرات شفاهی و کتبی و عدم انحراف از اساسنامه و شفاف نبودن امور مالی، شورای ملی توسعه و حمایت از تشکل‌های مردم‌نهاد تصمیم به انحلال این جمعیت گرفت.

پزشکیان؛ کاندیدای ریاست جمهوری

مسعود پزشکیان از نمایندگان باسابقه مجلس محسوب می‌شود. او گزینه اصلی فراکسیون اقلیت برای نایب‌رئیس مجلس است. با شروع به کار مجلس دهم به عنوان عضوی از فراکسیون امید و با حمایت این فراکسیون به نایب‌رئیسی نخست مجلس رسید. پزشکیان اما اگرچه پشت‌پرده همکاری‌های تشکیلاتی خود را با میانه‌روهای دوره یازدهم آغاز کرده اما بیرون مجلس خبری از همکاری و همراهی تشکیلاتی او به خصوص با «جبهه اصلاحات ایران» نیست. شاید به این دلیل که قصد دارد فعلا به دور از تحرکات انتخاباتی و جدا از اصلاح‌طلبان فعالیت کند و به قول مطهری مستقل بماند.

پایه لرزان کرسی ریاست قالیباف

اقلیت اصلاح‌طلب و مستقل مجلس یازدهم گویی از انفعال و سکوت خارج شده و می‌خواهند نقش اقلیت پرنفوذ را بازی کنند. جلال محمودزاده، نماینده اصلاح‌طلب مجلس از ائتلافی در بین این دو طیف نمایندگان خبر می‌دهد که براساس آن قرار است حاجی‌بابایی را رقیب قالیباف در ریاست مجلس ۱۴۰۰ کنند. بنا به گفته محمودزاده احتمال تغییر قالیباف وجود دارد و نمی‌توان گفت صددرصد قالیباف رئیس مجلس در سال آینده خواهد بود.

جهانگیری کاندیدا شود، من نمی آیم

پیگیری‌ها از نزدیکان علی لاریجانی از این حکایت دارد که او اگرچه هنوز به تصمیم قطعی درباره انتخابات نرسیده اما ظاهرا در جمعی گفته که در صورت کاندیداتوری آقای اسحاق جهانگیری، وارد رقابت انتخابات ریاست‌جمهوری نمی شود.

گلایه امام جمعه لواسان

گلایه امام‌جمعه لواسان از یک پرونده خیلی قدیمی؛ چرا با مسببان ایجاد باستی‌هیلز برخورد نمی‌شود؟ حجت‌الاسلام لواسانی امام‌جمعه لواسان گفت: باستی‌هیلز اوایل دهه هشتاد در لواسان ساخته شده و بعد از مدت‌ها هیچ برخوردی هم با مسببان این تخلف مثل شهردار وقت و آقایی که پتروشیمی دارد، صورت نمی‌گیرد. ۱۲۰هکتار زمین را از فئودال‌ها مصادره کردند، چرا به شخص دیگری فروختند؟ چه فرقی کرد؟

ناطق هم رد صلاحیت می‌شود؟!

فعال سیاسی اصلاح‌طلب درباره احتمال حضور ناطق نوری در انتخابات ۱۴۰۰ گفت: تردیدی نیست که ناطق نوری تحت هیچ شرایطی نامزد نمی‌شود، اگر هم بیاید بعید می‌دانم شورای نگهبان آقای ناطق را تاییدصلاحیت کند؛ همان‌طور که در سال۹۲ برخلاف پیش‌بینی‌ها آقای هاشمی ردصلاحیت شد.