روزنامه صبح ایران

آرمان ملی

شماره ۹۸۲

سال چهارم

شنبه

۱۴۰۰ • ۱ • ۲۱

۲۷ شعبان ۱۴۴۲ / ۱۰ آوریل ۲۰۲۱

اذان ظهر ۱۳:۰۶ ■ اذان مغرب ۱۹:۵۲

اذان صبح (فردا) ۰۵:۱۰ ■ طلوع آفتاب (فردا) ۰۶:۳۷

صاحب امتیاز و مدیرمسئول: حسین عبداللهی

زیر نظر شورای سردبیری

نشانی: خیابان قائم مقام فراهانی، روبروی تهران کلینیک، کوچه چهارم، پلاک ۲۰، طبقه ۳

تلفن: ۸۸۷۶۰۱۷۶ دورنگار: ۸۸۵۴۰۲۴۴ آگهی ها: ۸۸۷۶۰۲۷۷

چاپ: همشهری۳ (روزتاب) ۴۴۵۴۵۰۷۶

توزیع تهران و شهرستان: نشر گستر امروز ۶۱۹۳۳۳۳۳

نشانی اینترنتی: www.armanmeli.ir

آیین نامه اخلاق حرفه ای روزنامه آرمان ملی را در سایت بخوانید

علیرضا پاکدل

آخر آرمان ملی

مردم و کادر درمان منتظرند!

منبع: اینستاگرام کارتونیست

کارتون فرنگی

خنثی کردن بمب کرونا | احمدرحما

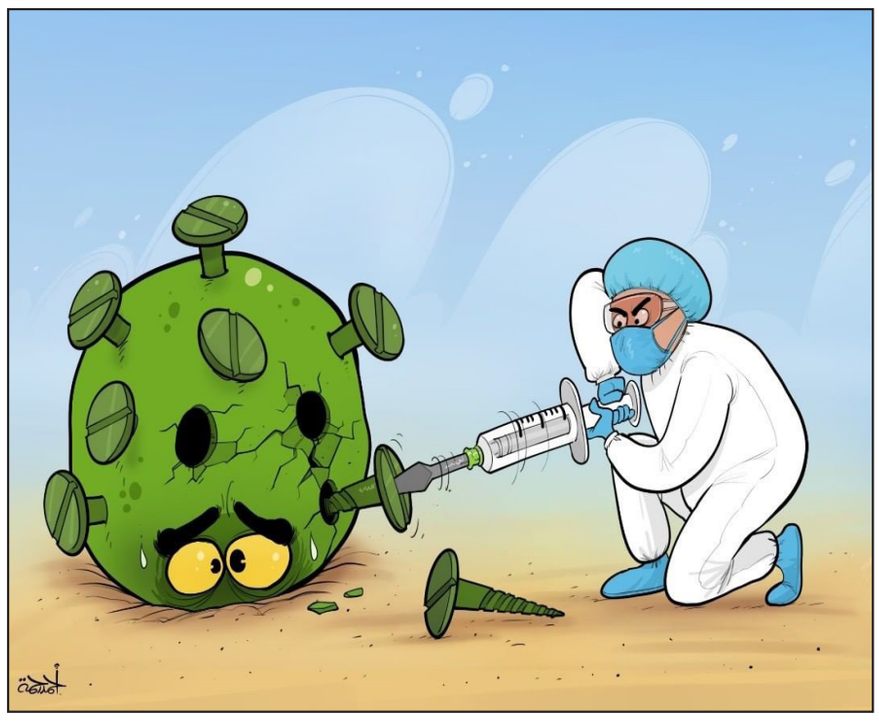

بن بست آرمان ملی

صفحه کارتون و طنز روزنامه آرمان ملی

شما می توانید آثار کارتون و طنز خود را به نشانی ایمیل ذیل ارسال کنید.

arman.meli11@gmail.com

طنز آزاد

حسین جان‌بزرگی

مصاحبه با خودم!

مخاطبین گرامی همان‌طور که در جریان هستید، پس از آلودگی هوا و گرانی، مسئولین اعلام کردند که علت شیوع کرونا هم مردم‌اند. با این وجود مسئول عزیزی که قبلا هم اظهارنظر شیرینی کرده بودند، اذعان داشتند که بهترین شیوه مدیریتی کرونا، در ایران انجام شده است! که جا دارد از مسئولین تشکر کنیم. در همین خصوص مصاحبه‌ای کوتاه با مسئولی بلند ترتیب دادیم که توجه شما را به آن جلب می‌کنیم

ما: سلام آقای مسئول. مایلید راجع به شیوه مدیریت کرونا که در جهان اولیم توضیح بدید؟

مسئول بلند: با سلام. نه!

ما: با تشکر از وقتی که گذاشتید.

خب همان‌طور که دیدید مسئول عزیز امروز تمایل نداشتند شیوه مدیریتی خود را فاش کنند که حق هم دارند. بنابراین برای این‌که حداقل یک نفر بابت وضع موجود کشور پاسخگو باشد، تصمیم گرفتیم با خودمان مصاحبه‌ای داشته باشیم:

خودحقیقی‌مان: با سلام. فکر می‌کنم علت شیوع کرونا و قرمز شدن شهرهای کشور چه بوده؟

خودمجازی: تشکر می‌کنم از خودم بابت این مصاحبه. همانطور که مسئولین گفتند، مردم!

خودحقیقی: چقدر خوب گفتم! نبود واکسن هم دلیل دیگه این حجم از شیوع شد.

خودمجازی: عه، زبون‌مو گاز بگیرم. این چه حرفیه. خب واکسن نیست. اینو سعی کنم بفهمم!

خودحقیقی: مرغ هم نیست.

خودمجازی: احتمالا از دید مسئولین بازم مقصر مردم‌اند، چون خیلی هجوم میارن! من خودم آخرین باری که برای خرید مرغ رفتم کی بود؟

خودحقیقی: فکر کنم دیروز بود که کلی توی صف موندم و آخر هم گیرم نیومد.

خودمجازی: رحمت به اون شیری که خوردم. حالا خودم بگم. آیا مقصر مردم نیستند که هجوم آوردند؟

خودحقیقی: نه. مقصر کمبود مرغه.

خودمجازی: پس نتیجه می‌گیریم مرغ‌ها مقصرند!

خودحقیقی: باتشکر از وقتی که گذاشتم و در این مصاحبه شرکت کردم. حرف دیگه‌ای هم دارم؟

خودمجازی: خواهش می‌کنم. والا از خودم چه پنهون، حرف که زیاده، متاسفانه گوش شنوا کمه. الان همین مدیریت کرونا، کمبود مرغ و... این‌که واسه هرچیزی مردم رو می‌بریم تو صف، این‌که مردم رو توی خونه‌ها قرنطینه کنیم و به فکر امرارمعاش‌شون نباشیم، این‌که با مردم روراست نباشیم و... اینا همه مساله.

خودحقیقی: اگه شعار دادنم تموم شد، دیگه برم.

خودمجازی: آره تموم شد.

خودحقیقی: حرف آخرم و خداحافظی.

خودمجازی: خیلی ممنونم که وقت گذاشتم و توی این مصاحبه شرکت کردم. مواظب خودم باشم و خدانگه‌دارم.

خاطرات یک فضانورد

ندا حائری

این یکی فضاپیما هم که ترکید واکسن رو گودبرداری کنیم تا دیر نشده

عارضم به خدمت پرنور و برکت‌تون که راستی تا شروع نکردم، کسی از سرنوشت تلخ یا شیرین واکسن ایرانی کووبرکت خبر خاصی داره؟

خبر ساختش که یک دنیارو شگفت‌زده کرد، پس خودش کو؟

عه؟! نه بابا؟!!! عجب!!!

دوستان گویا از مریخ‌نورد استقامت خبر رسیده که واکسن در مرحله گودبرداریه و خدارو شکر پیشرفت پروژه یه چیزی حدود ۸۰، ۹۰ درصد بوده و احتمالا تا سال دیگه که نه ولی سال بعدش همین موقع‌ها حتما به دست حداقل هزار نفر از آدما خواهد رسید و بهشون تزریق خواهد شد. (واکسن کرونا هم مثل کروناست، کی داده کی گرفته حالا! سخت نگیرید بابا) حالا شانس‌شون بزنه و دوز دوم هم باشه یا نه رو دیگه خدا می‌دونه و سرنوشت. (احتمالا باید بریم پیش یه فالگیر که جوابش رو بهمون بگه. اگه خواستید من آشنا سراغ دارم، برای دریافت اطلاعات بیشتر به دایرکت مراجعه کنید). شاید بگید که ما به واکسنی که توسط جامعه بهداشت جهانی تائید نشده اعتماد نداریم که باید خدمتتون عرض کنم که خب شما نزنید! اجبار که نیست! مثل همون گوشت که گرون شد و بهتون گفتن نخورید! یا مثلا تخم‌مرغ که خیلی گرون شد بهتون گفتن به جاش آووکادو و تخم بلدرچین بخورید! اصلا چرا راه دور بریم. امیدوارم هنوز پیشنهاد و راهکار درخشان اون کارشناس حرفه‌ای‌یه که قهرمان تناسب اندام بود یادتون نرفته باشه و به جای هفت روز هفته، یک روز در ماه میوه و سبزیجات بخورید و قناعت پیشه کنید. حالا از تمام این حرفا که بگذریم، باید خدمت‌تون بگم که در قاره دورافتاده و پر از بدبختی و فلاکت دنیا که متاسفانه در اثر سومدیریت به رکورد تزریق ۴ میلیون دوز واکسن در روز رسیده، آقای ایلان ماسک، رئیس کمپانی اسپیس‌ایکس که اگه یه‌روز در صدر اخبار نباشه قطعا کهیر می‌زنه و کارش به جاهای باریک و آسانسوری می‌کشه، دوباره سر و صدا به پا کرده و این‌دفعه یه اسپیس‌شیپ دیگه‌رو فرستاده هوا که خب نتیجه‌ش برای همه مشخصه و نرفته ترکیده. یعنی من مطمئنم که مشاور اعظم جناب ماسک قطعا یک ایرانیه! چون همیشه سرعت‌رو فدای دقت می‌کنه و فقط براش مهمه که اسپیس‌شیپ بسازه. اینکه نتیجه چی می‌شه خیلی مهمه نیست.حالا این آقای به ظاهر مهندس که تصمیم گرفته تا آخرین قطره ثروتش رو برای باقی ماندن در اخبار روزانه فضایی خرج کنه، گفته که یه اسپیس‌ایکس جدید ساخته و چون مدل‌های قدیمی جواب درستی ندادن کلا سوئیچ کرده روی یه مدل جدید و قراره اون رو به‌زودی به صورت نسخه آزمایشی روانه سکوی پرتاب کنه و حالا بریم جلو ببینیم چی می‌شه دیگه! شاید خدا خواست و این‌دفعه با هردفعه فرق داشت. نمی‌دونم چرا ولی یاد واکسن استنشاقی کرونا افتادم که پارسال رونمایی شد و هنوز کسی نمی‌دونه اون خوشبختی که همچین چیزی‌رو استنشاق (این چه کلمه‌ای‌یه خدایی؟!) کرد تو چه وضعیتیه و هنوز تفریحی استنشاق می‌کنه یا دیگه بردنش کمپ و داره دوره‌های انگیزشی می‌گذرونه و حسابی در حال خوش‌گذرونیه!

تلنگر

احمد زیدآبادی

روزنامه‌نگار و فعال سیاسی

اُسّا زلفی و نامزدهای ریاست‌جمهوری!

ادامه از صفحه اول

و از چند «وردست» - اسای نوآموز و تازه‌کار - خواست که کار سقف زدن را آغاز کنند. کار سقف‌زنی همراه با لبخند ملیح اسا زلفی پیش می‌رفت که ناگهان سقف و ستون‌ها به صورت یکجا و با هم، به سمت بیرون درغلتیدند و با سروصدایی مهیب پخش زمین شدند! در واقع فقط یک معجزه سبب شد که کارگران و وردست‌ها زیر آوار نروند و از این حادثه جان سالم به‌دربرند! من که از این اتفاق سخت به خنده افتاده بودم، فوری خودم را از صحنه دور کردم تا مبادا هدف خشم اسا زلفی قرار گیرم! وقتی خنده‌ام فرو نشست به محل حادثه برگشتم و اسا زلفی را دیدم که متحیر اما همچنان متبسم به من گفت؛ بچه مندلی! دیدی چی شد؟ باز خدا را شکر که هیچ‌کس کشته نشد!

حالا کار برخی از این نامزدهای انتخابات ریاست‌جمهوری هم شبیه همان اسا زلفی شده است! با کمترین دانش و شناختی از اقتصاد ملی و بین‌المللی، چنان وعده بهبود وضع معیشت مردم و اصلاح ساختار اقتصادی را می‌دهند که هر دانش‌آموزی هم می‌داند که وعده‌هایشان بر آب استوار است! اقتصاد از ابتدای حیات بشر تاکنون، همواره فنی‌ترین و پیچیده‌ترین و منازعه‌انگیزترین مساله حکومت‌ها و جوامع بوده و در دوران اخیر به اندازه‌ای غامض و بغرنج شده است که در پیشرفته‌ترین کشورها نیز پشت دولت‌های مستقر را به‌رغم پشتوانه‌های کارشناسی ماهر و مجرب، به خاک می‌مالد و آنها را از صحنه خارج می‌کند. به‌رغم چنین تجربه آشکاری، اما کسانی در کشور ما گمان برده‌اند که با چند شعار دم‌دستی و سراب‌گونه می‌توان معضلات بی‌سابقه اقتصادی کشوری مثل ایران را که ابعاد پیچیده سیاسی و فرهنگی و بین‌المللی هم به خود گرفته است، به راحتی حل کرد! جای کمترین تردیدی نیست که سرنوشت مرغداری اسا زلفی در انتظار وعده‌های اقتصادی این افراد است! البته تفاوت چشمگیری هم بین این افراد و اسا زلفی دیده می‌شود. اسا زلفی از یک طرف این شانس را داشت که فرو ریختن مرغداریش موجب مرگ کسی نشود و فقط خسارت مالی به بار آورد و از طرف دیگر آنقدر منصف و سلیم‌النفس بود که پس از تخریب پروژه‌اش، دیگران را مقصر جلوه ندهد! این در حالی است که شکست و فروریزی پروژه‌های ملی، خسارات مستقیم هنگفت و تلفات جانی غیرمستقیم بسیاری به مردم وارد می‌کند و در عین حال در کشور ما هیچ مسئول و مدیری هم مسئولیت فجایع ناشی از آن را به عهده نمی‌گیرد و با مقصر معرفی کردن دیگرانی که فقط نسبت به بروز چنین خطری هشدار داده‌اند، به بگیر و ببند و تهدید و مجازات آنها رو می‌آورد!

غیرمحرمانه

شهیندخت مولاوردی عزادار شد

معاون اول رئیس‌جمهور در پیامی به شهیندخت مولاوردی معاون سابق رئیس‌جمهور در امور زنان و خانواده، درگذشت مادر وی را تسلیت گفت. در پیام اسحاق جهانگیری آمده است: درگذشت بانوی مومنه مادر مکرمه‌تان موجب تاسف و تاثر گردید. این مصیبت را به سرکار عالی و سایر بستگان محترم صمیمانه تسلیت می‌گویم و از خداوند متعال برای آن مرحومه رحمت و غفران واسعه الهی و برای بازماندگان ارجمند صبر و اجر مسالت دارم.

واکنش اعرافی به یک شایعه

آیتا... علیرضا اعرافی مدیر حوزه‌های علمیه پیرامون شایعات منتسب به خود در فضای مجازی گفت: این مطالب، «کاملا تکذیب می‌شود». در فضای مجازی برخی کانال‌ها شایعه کرده بودند که با استعفای آیتا... رئیسی رئیس قوه قضائیه، آیتا... اعرافی رئیس جدید دستگاه قضا خواهد شد که آیتا... اعرافی هرگونه گمانه‌زنی در این زمینه نسبت به خود را نادرست و آن را شایعه دانست.

وزیر کشور کرونا گرفت؟

پیگیری‌های فارس حاکی از آن است که عبدالرضا رحمانی‌فضلی، وزیر کشور به بیماری کرونا مبتلا شده است. بر اساس این گزارش، وزیر کشور در جلسات کمیته‌های تخصصی ستاد مقابله با کرونا حضور نداشته است. پیگیری‌ها نشان می‌دهد، عدم حضور رحمانی‌فضلی وزیر کشور در جلسات نیز به دلیل بیماری بوده است. روحا... جمعه‌ای مشاور وزیر کشور ابتلای او به ویروس کرونا را تکذیب کرد. وی گفت: یک یا دو نفر از اطرافیان رحمانی‌فضلی به صورت خفیف به ویروس کرونا مبتلا شده بودند.

حسام نواب‌صفوی بستری شد

حسام نواب‌صفوی بازیگر سینما و تلویزیون در بخش آی‌سی‌یو یکی از بیمارستان‌های تهران بستری است. نواب صفوی در صفحه اینستاگرامش نوشت: متاسفانه به‌رغم رعایت تمام پروتکل‌ها خیلی غیرمنتظره و ناگهانی دچار کرونا شدم، باور کردنی نبود که حال خوب و بدم تنها چند ساعت فاصله داشت، ممنونم از دکتر هاشمیان عزیزم که از همان اولین دقایقی که متوجه شدم دلسوزانه من رو همراهی کرد.

حکم اعدام ۱۳ ایرانی در اندونزی

دادستانی اندونزی می‌گوید دادگاهی در استان جاوه غربی، برای بیش از ۱۰ عضو یک باند قاچاق مواد مخدر از جمله یک زوج ایرانی حکم اعدام صادر کرده است. به گفته مقام‌های دادستانی اندونزی، در این پرونده برای ۱۳ نفر شامل سه ایرانی، یک پاکستانی و ۹ تبعه اندونزی حکم اعدام با جوخه آتش صادر شده است. این افراد متهم به قاچاق ۴۰۰ کیلوگرم مت‌آمفتامین بودند. بامبنگ یونیانتو دادستان سوکابومی گفت حسین سالاری‌رشید، تبعه ایران، سردسته این گروه بوده است.

دستگیری عامل انتشار یک کلیپ

سرهنگ حسن کیخا رئیس پلیس فتای انتظامی سیستان و بلوچستان با اشاره به انتشار کلیپی در فضای مجازی مبنی بر اینکه در پی افزایش قیمت مرغ و کمبود آن تعدادی از شهروندان در شهرستان نیکشهر به یک مرغداری هجوم بردند، اظهار داشت: با اقدامات فنی صورت گرفته و هماهنگی قضائی با دادستان شهرستان نیکشهر شناسایی و دستگیری عامل انتشار این کلیپ در دستور کار پلیس فتا قرار گرفت که فرد مورد نظر دستگیر و به اتهام تشویش اذهان عمومی به مرجع قضائی معرفی شد.

دستگیری عاملان تیراندازی در ماهشهر

فرمانده انتظامی بندر ماهشهر از دستگیری ۲ عامل اصلی درگیری و تیراندازی در این شهرستان خبر داد. سرهنگ رضا پاپی اظهار کرد: با کار اطلاعاتی ۲ عامل اصلی درگیری و تیراندازی را شناسایی کرده و با هماهنگی مرجع قضائی طی عملیاتی غافلگیرانه در مخفیگاهشان دستگیر کرده‌اند. وی افزود: متهمان پس از تشکیل پرونده و تحویل به مرجع قضائی با قرار مناسب روانه زندان شده‌اند.

بازداشت ۲ مسئول کاروان زیارتی

دادستان بروجرد گفت: مسئولان دو کاروان زیارتی که به‌صورت مخفیانه قرار بود ۱۲۰ تن را در قالب تور زیارتی به مشهد مقدس ببرند، بازداشت شده‌اند. مهدی محمدی تصریح کرد: در اولین عملیات مسئول کاروان و راننده اتوبوس زیارتی بازداشت شدند. در عملیات دوم زمانی که صاحبان تور زیارتی قصد داشتند با دو دستگاه اتوبوس حدود ۸۰ نفر از خانم‌های زائر را انتقال دهند باز هم با حضور به‌موقع نیروهای انتظامی متوقف و بازداشت شدند.

گیل آبادی به کرونا مبتلا شد

شهرام گیل آبادی، نویسنده و کارگردان تئاتر، مدرس دانشگاه و از جمله مدیران فرهنگی نام‌آشنا، خبر ابتلایش به کرونا را تایید کرد. وی افزود: هم‌اکنون در منزل به سر می‌برد و امیدوار است کرونا ناچار به مراجعه به بیمارستانش نکند. گیل آبادی متولد سال ۱۳۵۱ در خرم‌آباد و دارای مدرک لیسانس و فوق‌لیسانس، کارگردانی از دانشگاه هنر و دکترای پژوهش هنر از دانشکده هنرهای زیبای دانشگاه تهران و در حال حاضر، عضو هیات‌علمی دانشگاه است.

۶۰ درصد جمعیت ایران زیر خط فقر

عضو مجمع تشخیص مصلحت، می‌گوید که «۶۰ درصد» جمعیت ایران زیر خط «فقر فرضی» قرار دارند. این نماینده پیشین مجلس در یک نشست انجمن اسلامی دانشجویی گفته که «گرسنگی و فقر در ایران معنادار» شده است. احمد توکلی افزود: «وقتی مجلس تصمیم گرفت یارانه بدهد اعلام کرد به ۶۰ میلیون نفر تعلق می‌گیرد که این میزان حدود ۷۲ درصد جمعیت کشور را شامل می‌شود، یعنی ما می‌پذیریم ۷۳ درصد مردم ایران مستحق اعانه هستند».

کنایه سعید محمد به سیاسیون

سردار محمد در توئیتی نوشت: دولت جوان انقلابی در زمین سنگلاخ سیاسیون بی تقوا در حال جوانه زدن است. دولت جوان انقلابی در زمین سنگلاخ سیاسیون بی تقوا در حال جوانه زدن است. هرچند درختان فرتوت این جوانه را احاطه کرده‌اند ولی باران رحمت خدا و آفتاب زیبای ولایت برای رویش آن کافی است.

گفتید کرونا تمام شد؛ پس از کجا آمد؟

آیتا... علم الهدی با بیان اینکه در زمانی که امامان(ع) زندگی می‌کردند بهداشتی‌ترین افراد زمان خود بودند، ادامه داد: علت پیدایش این موج چهارم چه بود؟ گفتند که کرونا تمام شد و دیدیم که دوباره آمد، گفتند در بورس سرمایه‌گذاری کنید و سرمایه از دست دادند گفتند ما در این سه چهار ماه گرانی نداریم و این گرانی اکنون روز افزون شده است. نماینده ولی فقیه در خراسان رضوی بیان کرد: هر چه اینها گفتند برعکس شد شما که گفتید تمام شد، پس کرونا از کجا آمد؟