رحلت حضرت خدیجه کبری (س) را تسلیت می گوییم

آرمان ملی

روزنامه صبح ایران

شماره ۹۹۳

پنجشنبه
۱۴۰۰•۰۲•۰۲
۹ رمضان ۱۴۴۲
۲۲ آوریل ۲۰۲۱
۱۶ صفحه
قیمت ۲۰۰۰ تومان
armanmeli.ir

قدردانی جمعی از فعالان سیاسی و اساتید دانشگاه از مواضع سید حسن خمینی:

مسئولیت جدیدی روی دوش شماست

صفحه ۲

جهانگیری: حمله به مذاکره کنندگان شلیک به پای خوداست

گاندو سواران در مسیر «پایان بازی»

تخریب مذاکره کنندگان خودزنی است

آرمان ملی: «حمله به تیم مذاکره کننده و دکتر ظریف در شرایطی که در حال مذاکراتی تا این حد حساس هستیم، مثال شلیک به پای خود اســت. رقابت انتخاباتی به هر قیمتی سیاست نیست. به مصالح ملی ایران ...

صفحه ۳

گزارش «آرمان ملی» از روزهای قرمز پایتخت در موج چهارم کرونا:

رکورد مرگ در ۵۰ سال اخیر شکسته شد

از زمان احداث بهشت زهرا، تدفین ۳۵۰ نفر (۲۰۰ فوتی غیر کرونایی و ۱۵۰ کرونایی) بی‌سابقه بوده است

آرمان ملی: «رکورد مرگ در ۵۰ سال گذشته شکسته شد، حتی در روزهایی که کشور در جنگ تحمیلی بود» این مطلبی از مشرق به همراه انتشار فیلمی از بهشت زهرا بود و حکایت از روز شلوغ سه شنبه (۳۱ فروردین)...

صفحه ۸

«آرمان ملی» از دلایل صدور بخشنامه‌های متناقض گزارش می کند:

سردرگمی مسافران در رفت و برگشت‌ها

پرواز رفت و برگشتی مردم به دلیل گرانفروشی ایرلاین‌ها و دستورات متعدد اداری، ابهاماتی را پدید آورده است

صفحه ۴

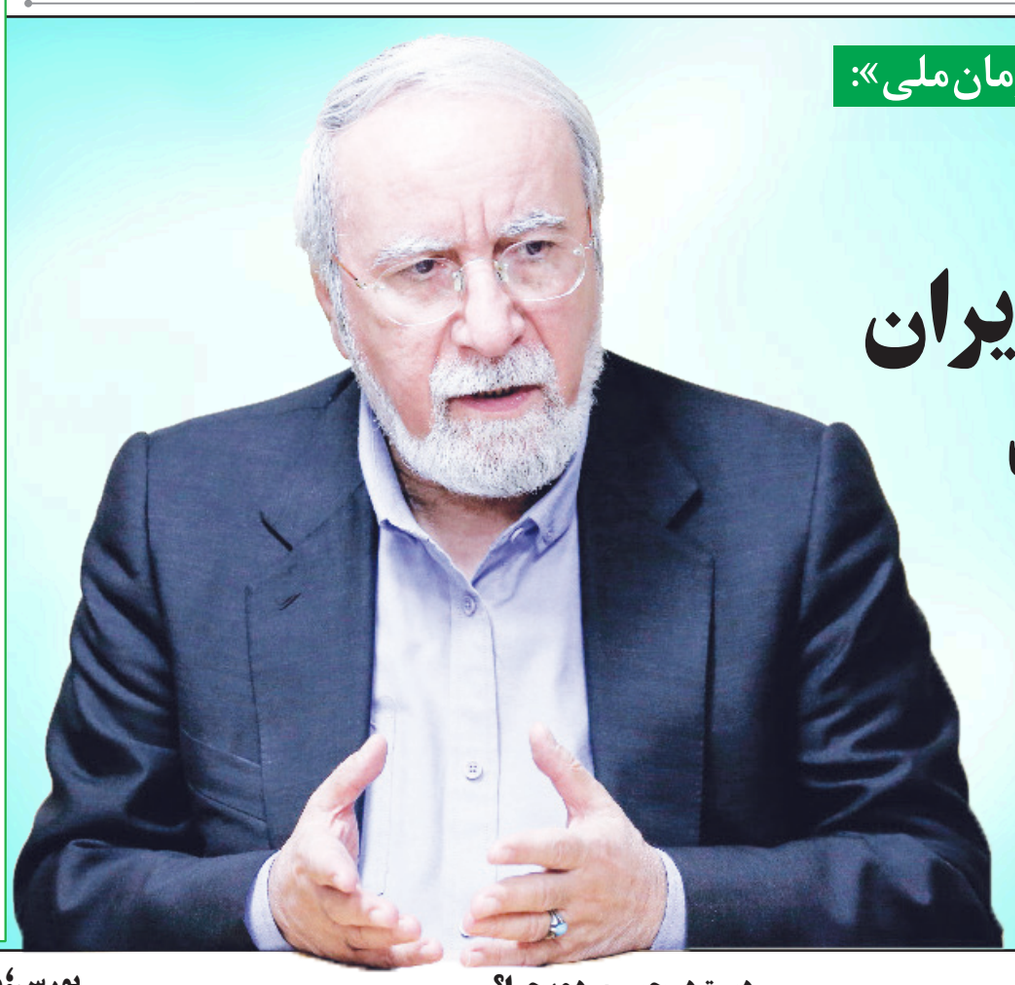

صباح زنگنه در گفت‌وگو با «آرمان ملی»:

توافق وین عربستان را به ایران نزدیک می‌کند

آمریکایی‌ها برای عربستان نقشه کشیده‌اند؛ اما ایران تمایلی به تضعیف ریاض ندارد

«آرمان ملی» از نگاه اصلاح‌طلبان به کاندیدای حداکثری گزارش می کند:

خاتمی؛ هم محبوب مردم- هم اصلاح طلبان

علی صوفی: خاتمی برای حضور در انتخابات با موانع روبه‌رو است

آرمان ملی: بسـیاری از کارشناسـان و تحلیلگران بـر این باورند کـه جدا از نارضایتی‌هـای اقتصادی، کـه یکی از علل مهم رویگردان شـدن مردم از نهاد انتخابات و صندوق رای است، بحث حضور چهره‌های مشهور و محبوب جامعه، که از رای‌آوری بالایی برخوردار باشند و بتوانند موج‌سازی کنند نیز از دیگر مسائلی که می‌تواند در مشـارکت مردم به صورت حداکثری یا حداقلی ...

صفحه ۳

رئیس جمهور:

مردم به همراهان تحریم رای نمی دهند

واکسیناسیون برای کل ملت رایگان است

صفحه ۲

«آرمان ملی» از احتمال کاندیداتوری رئیس مجلس دهم گزارش می کند:

لاریجانی تنها در میان دو جریان

صفحه ۳

سخـــن روز

دست در جیب مردم، چرا؟

نعمت احمدی
جامعه‌شناس

دولت حسن روحانی در قضیه موسسات مالی که به گفته ریاست قوه قضائیه وقت آقای آملی لاریجانی ۳۷هزار میلیارد بدهی داشته صراحتا در تلویزیون اعلام کرد که دست در جیب مردم کردیم و برای جلوگیری از اعتراضات ۳۷هزار میلیارد تومان از بیت‌المال را به کسانی که پول خود را در این موسسات سپرده‌گذاری کرده بودند، دادیم تا مانع از گسترش اعتراضات شویم. نوبت دوم حمایت بی‌چون و ...

همین صفحه

یادداشت ۱

بورس؛ میزان‌الحراره اقتصاد کشور

محمدرضا خباز
نماینده ادوار

یکی از عوامل اصلی تورم نقدینگی دست بخش خصوصی است به این معنی که هرچقدر میزان نقدینگی دست بخش خصوصی افزایش پیدا کند، تورم هم به طبع آن افزایش پیدا خواهد کرد. به همین جهت است که بورس میزان‌الحراره وضعیت اقتصادی ...

همین صفحه

یادداشت ۲

ملت ایران مذاکره دوست است!

امید فراغت
روزنامه‌نگار

افتادن به ورطه روزمرگی، دعوا و کشمکش‌های تکراری داخلی و سال‌ها کشمکش‌های بیرونی آیا خسته‌کننده نشده است؟ باید پذیرفت پایان هر جنگی، صلح است. مثال عینی آن عراق است. با وجود ایجاد جنگ تحمیلی از سوی عراق و خسارت‌های سنگین جانی و مالی به ایران، اما پایان آن با صلح نقش و نگار شد. کشمکش و تقابل با عربستان هم نتیجه‌اش اکنون ...

همین صفحه

احیای برجام کلید خورد؟

پرستو بهرامی‌راد
روزنامه‌نگار

مذاکرات وین در نقطه‌ای ایستاده است که شاید در این دور تکلیف احیای برجام را تا حدودی روشن کند. اما سوال اصلی این است که آیا احیای برجام کلید خورده است؟ یا توافقی در این دور از مذاکرات شکل گرفته است یا خیر؟ مذاکرات وین به مرحله پیش‌نویس درآمده است. پیش از این عباس عراقچی بعد از نشست معاونان وزیران امور خارجه ایران و ۴+۱ بیان کرد که به نظر تفاهم جدیدی درحال شکل گرفتن و زمان نگارش متن نهایی فرا رسیده است. همچنین او گفته است: «مسیری که باید طی شود، مقداری شناخته‌شده‌تر است. البته این مسیر، مسیر آسانی نخواهد بود، اختلاف‌نظرها اینطور نیست که پایان یافته باشد، اختلاف‌نظرهایی بعضاً جدی وجود دارد که باید طی مذاکرات بعدی کاهش پیدا کند.» برخی این سخنان را شروع راه احیای برجام تلقی کردند، اما به خوبی نمایان است که دو طرف راه زیادی تا احیای برجام و بازگشت آمریکا به برجام باید طی کنند. البته بی‌شک مذاکرات وین راه را برای باز شدن گره کور برجام با میانجیگری اروپایی‌ها باز کرده است. بعد از تهیه پیش‌نویس قرار است هیات‌ها به پایتخت کشورهای خود بازگردند و در مورد آن مشورت بگیرند. دولت جو بایدن در خصوص احیای برجام احتمالا دو راه در پیش دارد که یکی از آنها را انتخاب خواهد کرد و بر اساس آن وارد میدان مذاکرات خواهد شد و تاکتیک‌های خود را برنامه‌ریزی می کند. در اوایل ورود جو بایدن به کاخ سفید هیچ‌گونه واکنشی به احیای برجام نداشت و به نظر نمی‌رسید قرارداد برجام از اولویت‌های کاخ سفید باشد. حال با میانجیگری اروپایی‌ها مذاکراتی رقم خورده است. در این میان دولت بایدن یا خواستار مذاکرات طولانی و ادامه‌دار است تا موارد جدیدی به برجام اضافه کند یا به دلیل شرایط جدیدی که ایران ایجاد کرده؛ از جمله غنی‌سازی ۶۰ درصد اورانیوم به دنبال احیای برجام به سرعت است. البته از اخبار رسانه‌های آمریکایی، احتمال گزینه دوم محتمل‌تر است.

ادامه صفحه ۶

انفجار نطنز و چند نکته

غلامرضا مصدق
استاد دانشگاه

ساعت‌ها به‌دنبال پیدا کردن عکس‌هایی از تاسیسات اتمی دیگر کشورها، گوگل را زیرورو کرده اما چیز دندان‌گیری به‌دست نیامد. مثلا تنها عکس از تاسیسات اتمی دیمونای اسرائیل، عکسی است که از فاصله بسیار دور گنبد تاسیسات را نشان می‌دهد. اما با یک سرچ کوتاه در گوگل می‌توانید صدها عکس و ساعت‌ها فیلم از تاسیسات اتمی ایران پیدا کنید. با این حجم از اطلاعات تصویری و کلامی که مسئولین محترم ما گشاده‌دستانه از صنعت انرژی اتمی ایران در دسترس جهانیان قرار می‌دهند، یا نیاز دشمنان و رقبای ایران به این اطلاعات را کاملا برآورده می‌کنند یا اگر اطلاعات منتشر شده کفایت نکند، حداقل اطلاعات پایه‌ای را بدون‌هیچ هزینه و ریسکی برای آنها فراهم می‌کنند. به‌عنوان مثال، در مستند «استاکس نت» (ویروس کامپیوتری ساخت مشترک اسرائیل و آمریکا که منجر به آسیب‌زدن به بخشی از سانتریفیوژهای ایران شد) یکی از سازندگان ویروس روی عکسی در بازدید احمدی‌نژاد از سالن سانتریفیوژها نشان می‌داد چطور با وجود اینکه عکس از پشت مانیتور کنترل سانتریفیوژها گرفته شده بود، به وسیله انعکاس تصویر مانیتور در شیشه پنجره روبه‌روی مانیتور، آنها به‌راحتی متوجه آرایش سری ۴۶تایی سانتریفیوژها شده بودند؛ اطلاعاتی حیاتی برای ساخت ویروس که باید با خون‌دل آن را به دست بیاورند یا در سکانسی دیگر نشان می‌داد چطور با استفاده از عکس‌ها، دانشمندان هسته‌ای را مثل آب خوردن برای برنامه ترور آنها شناسایی کرده‌اند. نگارنده قبلا به احتمال خیلی ضعیف تصور می‌کردم شاید انتشار این حجم تعجب‌برانگیز از جزئی‌ترین اطلاعات صنعت اتمی ایران یک استراتژی حساب شده و با برنامه برای فریب دشمنان باشد، اما اقدامات تروریستی اسرائیل به این صنعت نشان می‌دهد برنامه حساب شده ای پشت این رویه نیست، کدام کشور اتمی دنیا چنین اطلاعات خود را انتشار عمومی می‌دهد؟ اسرائیل که صنعت هسته‌ای خود را از سال ۱۹۵۸ بنیان گذاشته، نه‌تنها غنی‌سازی گسترده اورانیوم؛ بلکه به اعتراف همه سرویس‌های اطلاعاتی مهم دنیا حداقل بین ۷۰ الی ۲۵۰ کلاهک اتمی آماده شلیک دارد، ولی تا به‌حال در ۶۲ سال گذشته هیچ مقام مسئولی در این کشور حتی وجود تاسیسات هسته‌ای صلح‌آمیز را هم نپذیرفته؛ چه رسد به وجود سلاح هسته‌ای را.

ادامه صفحه ۶

دست در جیب مردم، چرا؟

نعمت احمدی
جامعه‌شناس

دولت حسن روحانی در قضیه موسسات مالی که به گفته ریاست قوه قضائیه وقت آقای آملی لاریجانی ۳۷هزار میلیارد بدهی داشته صراحتا در تلویزیون اعلام کرد که دست در جیب مردم کردیم و برای جلوگیری از اعتراضات ۳۷هزار میلیارد تومان از بیت‌المال را به کسانی که پول خود را در این موسسات سپرده‌گذاری کرده بودند، دادیم تا مانع از گسترش اعتراضات شویم. نوبت دوم حمایت بی‌چون و چرایی بود که مسئولان ازرئیس‌جمهور گرفته تا وزرای دیگر از سرمایه‌گذاری در بورس کردند. سخنانی نظیر اینکه بورس جای سرمایه گذاری است نه طلا و ارز، فضای بورس را برای مردم آماده کردیم و مردم نباید به بورس کوتاه‌مدت نگاه کنند، در برابر مخالفان بورس پنبه در گوشتان بگذارید و... از سرمایه‌گذاری در بورس حمایت و همه را ترغیب و تشویق به سرمایه‌گذاری در بورس کردند. برابر اخبار رسانه‌ها بیش از ۵۰ میلیون نفر در بورس سرمایه‌گذاری کردند. یعنی اگر جمعیت کشور را ۳۰میلیون خانوار بدانیم در هر خانوار نزدیک به دو نفر در بورس سرمایه‌گذاری کردند، با این امید که بورس جای امنی است و سرمایه خود را در بورس گذاشتند. اما حبابی شدن بورس و ریزش سهام بورس را باید از دو منظر نگاه کرد: نخست از نظر حقوقی از باب مسئولیت مدنی که دولت دارد مسئول جبران خسارات مردم است. فی‌الواقع اگر یک دادگاه منصفانه به قضیه نگاه کند، دولت از باب قانون مسئولیت مدنی و از باب شرعی و قاعده تسبیب، مسئول جبران خسارات وارده به کسانی که بعد از حمایت بی‌چون و چرای دولت در بورس سرمایه‌گذاری کردند، است. از باب مسئولیت کیفری، هرکس دیگری را به شرکت‌ها و سهام و سود موهون تشویق و ترغیب کند و باعث هدررفت سرمایه شان شود از نظر کیفری مسئول است. یعنی هم الان دولت از نظر حقوقی از باب قاعده تسبیب و قانون مسئولیت مدنی و از باب کیفری از این بابت که به طرق متقلبانه مردم را تشویق به سرمایه گذاری در بورس کرده از هر دو منظر قابل تعقیب است. برابر گفته‌ها ۵۰میلیون نفر در بورس سرمایه‌گذاری کردند و پول‌هایشان به نصف کاهش یافت. فردی را می‌شناسم که با ۵ میلیارد تومان یک آپارتمان خرید و الان ۱۰ میلیارد تومان قیمت دارد و دیگری شرکت شستا که ۱۰ درصد سهامش را عرضه کرد و گفتند امن‌ترین جاست و می‌خواهیم سرمایه‌گذاری کنیم حالا قیمتش به یک چهارم رسیده است. درحقیقت برابر اخبار دولت از دو باب سود برده: نخست از مالیات نقل و انتقال سهام در اتاق بورس سود برده یعنی مستقیما هزار تومان خریدید و هزار تومان فروختید مالیات نقل و انتقالی که دولت گرفته، سر به فلک گذاشته است. دوم اینکه دولت عملا با ایجاد بازار و قیمت‌های کاذب خصوصا در مورد شرکت‌هایی که دولتی هستند مثل شرکت‌های زیرمجموعه شستا، بانک‌ها، صنایع مادر مثل فولاد و پتروشیمی در یک بازه زمانی اقدامی روی کاغذ انجام داد و قیمت‌ها را به بالاترین مرحله و اعداد رساند و سهام‌شان را هم عرضه کردند. رادیو و تلویزیون هم در اختیارشان و مردم که خوب فریب خوردند و سرمایه‌هایشان را گذاشتند، یکباره بهانه کردند که حباب بورس شکست! حبابی که بشکند و بورسی که ۷۰ درصد ضررددهی داشته باشد، حباب نیست بلکه نوعی خاصی از شیوه‌ای است که دولت آگاهانه انحام داد و با این عمل برای دومین‌بار به نوعی دست در جیب مردم کرد. اگر در دور اول، اشتباه ندانم‌کاری‌های دولت احمدی‌نژاد را که از موسسات مالی حمایت کرده بود و هزاران میلیارد پول افراد حیف و میل شده بود به منظور جلوگیری از گسترش اعتراضات که فراگیر نشود به گفته صریح آقای روحانی دست در جیب مردم کرد تا اشتباهات احمدی‌نژاد را جبران و پرداخت کند اما در دور دوم دیگر نمی‌تواند بگوید که دارد اشتباهات دولت قبلی را جبران و به همین خاطر دست در جیب مردم می‌کند چون اینبار صراحتا عملکرد آگاهانه دولت یازدهم برای ایجاد موازنه بوده است. مردم عادی با فروش اثاثیه خانه در بورس سرمایه‌گذاری کردند. کارگرانی را سراغ دارم که گاو و گوسفند و موتورسیکلت خود را فروختند و ماه‌های اول سود کردند ولی یکباره حبابی شد و الان با کرونا و شرایط جدید جزو مخالفین شدند. بورس و عملکردی که دولت نسبت به آن داشت و اتفاقاتی که پشت بورس افتاد و در نهایت اتفاقاتی که پیش رو خواهد بود یکی از تصمیمات ناموفق مسئولان بود.

ملت ایران مذاکره دوست است!

امید فراغت
روزنامه‌نگار

افتادن به ورطه روزمرگی، دعوا و کشمکش‌های تکراری داخلی و سال‌ها کشمکش‌های بیرونی آیا خسته‌کننده نشده است؟ باید پذیرفت پایان هر جنگی، صلح است. مثال عینی آن عراق است. با وجود ایجاد جنگ تحمیلی از سوی عراق و خسارت‌های سنگین جانی و مالی به ایران، اما پایان آن با صلح نقش و نگار شد. کشمکش و تقابل با عربستان هم نتیجه‌اش اکنون در بغداد قابل مشاهده است. مذاکرات دیپلمات‌های ایران و عربستان برای پایان دادن به تنش‌های دوسرباخت، نمونه دیگری از پایانِ غم‌انگیز دعواهای سیاسی و... است. سیاست خارجی ایران نشان می‌دهد با مذاکره بیگانه نیست! پس چرا در فضای تقابلِ بی‌حاصلِ سیاست‌های داخلی قائل به مذاکره بین جریان‌های مختلف سیاسی نیستیم؟ چرا رضایت اکثریت ملت را به‌عنوان پشتوانه تصمیم‌سازی‌ها و تصمیم‌گیری‌های‌تان نمی‌کنید، اگر مردم را درخصوص طراحی سیاست‌های داخلی و خارجی همراه خود کنید در چالش‌ها و خلأهای اقتصادی و سیاسی تنها نخواهید بود! حکمرانانی موفق و قابل مطالعه می‌شوند که برآمده از خواست و مطالبات اکثریت جامعه هستند، در جوامعی که اولویت‌های مردم و حکمرانان با یکدیگر متفاوت است آن جوامع در عرصه‌های فرهنگی، اقتصادی و سیاسی شکننده است. تاریخ گواهِ به کرسی نشستن خواست و مطالباتِ جمعی در مقابل حکمرانان است و در فضای تضاد منافع بین مردم و حکمرانان، این مردم هستند که در فرآیند زمان با متحمل شدن هزینه‌های سنگین به نتیجه می‌رسند. بنابراین در وضعیت فعلی دهکده جهانی که فناوری و تکنولوژی در قالب شبکه‌های اجتماعی، نوعی ادبیاتِ نانوشته مشترک به وجود آورده است و جوامع از حال و احوال فرهنگی، اقتصادی و... جوامع دیگر با خبر هستند، بدون رضایت عمومی کارکردهای اقتصادی و... به نتیجه مطلوب نخواهد رسید! به عنوان مثال در شرایط حال حاضر، اکثریت مردم از نوع زندگی کمی و کیفی مردم کره‌شمالی، ونزوئلا و... با خبرند. بنابراین اگر از آنان بخواهید جغرافیایی را برای زندگی‌شان انتخاب کنند معلوم است که کره‌شمالی و از این دست کشورها نخواهد بود! باید پذیرفت حکمرانانِ اصلی جهان امروز، در واقع داده‌های فرهنگی، اقتصادی و حتی سیاسی فناوری و تکنولوژی است.

ادامه صفحه ۶

بورس؛ میزان‌الحراره اقتصاد کشور

محمدرضا خباز
نماینده ادوار

یکی از عوامل اصلی تورم نقدینگی دست بخش خصوصی است به این معنی که هرچقدر میزان نقدینگی دست بخش خصوصی افزایش پیدا کند، تورم هم به طبع آن افزایش پیدا خواهد کرد. به همین جهت است که بورس میزان‌الحراره وضعیت اقتصادی هر کشوری است. یعنی اگر بخواهید ببینید وضعیت اقتصادی چگونه است با مراجعه به بورس می‌توانید بقیه شاخص‌های اقتصادی کشور را حدس بزنید. بنابراین اینکه همیشه تاکید می‌شود باید به بورس توجه شود و بورس را کمک کرد تا با کمک به بورس نقدینگی از بخش خصوصی جمع شود و به عمران و آبادی کشور بینجامد به این خاطر است که بورس می‌تواند نقدینگی‌های دست بخش خصوصی را جمع کند تا بدین ترتیب هم به کشور کمک کند و هم صاحبان سرمایه‌های خرد بتوانند از مزایای سرمایه‌گذاری بهره‌مند شوند و سود قابل توجهی بالاتر از سود بانک‌ها کسب کنند. اگر خاطرتان باشد قبلا نیز به اینکه بورس در شرایط فعلی اقتصاد نباید رونق داشته باشد اشاره کرده‌ام مگر اینکه دولت اراده کند و با کمک‌های خودش بورس را سرپا نگه دارد. سرپا نگه داشتن طبیعی که در اقتصادهای سالم اتفاق می‌افتد و سرپا نگه داشتن‌های غیرطبیعی به وسیله دولت‌ها اتفاق می‌افتد و می‌توانند بدین وسیله بورس و سرمایه‌گذاران بورسی را مورد توجه قرار دهند تا کسانی که سرمایه‌گذاری کردند، متضرر نشوند. از این‌رو دولت تصمیم گرفت شرایط بورس را روی پا نگه دارد تا افراد متضرر نشوند. همه مقامات کشور از طریق صداوسیما و به‌ویژه دولت اعلام کردند که سرمایه‌گذاران نگران آینده خودشان نباشند و ما نیز به طبع همین می گفتیم منوط به حمایت دولت و منوط به اینکه دولت بورس را به عنوان یک مسیر به مردم نشان دهد تا افرادی که سرمایه‌گذاری بلندمدت انجام می‌دهند منتفع شوند. الان شرایطی که به‌وجود آمده دست حمایت دولت را به همراه ندارد. قرار بود بورس به‌وسیله دولت روی پای خودش بایستد چون خودش توانایی روی پا ایستادن را به دلیل اینکه اقتصاد کشور نامناسب است، ندارد و به همین دلیل شرایط بورس هم نامناسب است. اکنون اگر دولت تمام توان خودش را به کار ببرد که انبوهی از جمعیت که با توصیه دولت سرمایه‌گذاری کردند، متضرر نشوند برای دولت ممکن است و کار محالی نیست. طبیعتا بورس نمی‌تواند خودش روی پای خودش بایستد و باید با حمایت‌ها و امکاناتی روی پا شود. اکنون به نظر می‌رسد دولت به‌ویژه در اتفاقات خوبی که در حال وقوع است و بحث‌هایی که در وین دارد مطرح می‌شود، شرایط بهتری خواهد داشت و می‌تواند قول هایی که به مردم داده و به طبع آن قول‌ها مردم در بورس سرمایه‌گذاری کردند را عملی کند و حمایت‌های خود را کمافی السابق نسبت به بورس ادامه دهد تا جمعیت انبوه سرمایه‌گذار در بورس دعاگو باشند و نگرانی‌شان نسبت به آینده سرمایه‌گذاری که در بورس کردند، مرتفع شود.

یادداشت‌های آرمان ملی

سرمقاله: محمدتقی فاضل میبدی
رویکرد هزینه ساز صداوسیما
صفحه ۲

جلال خوش‌چهره
خاورمیانه و یک معادله جدید
صفحه ۲

علی محمدنمازی
زمینه بازنگری و اصلاح قانون اساسی فراهم شود
صفحه ۶

گفت‌وگوهای آرمان ملی

امیررضا واعظی آشتیانی:
اصولگرایان تفرقه را کنار بگذارند
صفحه ۶