روزنامه صبح ایران
آرمان ملی
شماره ۱۰۰۶
سال چهارم
یکشنبه
۱۴۰۰ • ۰۲ • ۱۹
۲۶ رمضان ۱۴۴۲/ ۹ می ۲۰۲۱
اذان ظهر ۱۳:۰۱ اذان مغرب ۲۰:۱۷
اذان صبح (فردا) ۰۴:۲۷ طلوع آفتاب (فردا) ۰۶:۰۳

صاحب امتیاز و مدیرمسئول: حسین عبداللهی
زیر نظر شورای سردبیری
نشانی: خیابان قائم مقام فراهانی، روبروی تهران کلینیک، کوچه چهارم، پلاک ۲۰، طبقه ۳
تلفن: ۸۸۷۶۰۱۷۶ دورنگار: ۸۸۵۴۰۲۴۴ آگهی ها: ۸۸۷۶۰۲۷۷
چاپ: همشهری۳ (روزتاب) ۴۴۵۴۵۰۷۶
توزیع تهران و شهرستان: نشر گستر امروز ۶۱۹۳۳۳۳۳

نشانی اینترنتی: www.armanmeli.ir
آیین نامه اخلاق حرفه ای
روزنامه آرمان ملی را
در سایت بخوانید

بن بست آرمان ملی

صفحه کارتون و طنز روزنامه آرمان ملی

شما می توانید آثار کارتون و طنز خود را به نشانی ایمیل ذیل ارسال کنید.
arman.meli11@gmail.com

دیازپـــــام

بهارا صلانی

BFF#

دکتر جان دیشب، رویا که چه عرض کنم، کابوس میهمانی مشاهیر را می‌دیدم. آن شب مامی حالش روبه‌راه نبود و تشریفات مجالس را برون‌سپاری کرده بود. شرکت ارائه‌کننده خدمات هم برای هرچه مجلل‌تر برگزار کردن میهمانی، تعدادی حیوان غیرمتعارف در جای جای سالن و باغ بسته بود. زرافه، شتر، ایگوانا، طاووس و... در هر نقطه از باغ به چشم می‌خوردند. گورخری با نگاهی معصوم کنار در مستراح سالن، به ستون بسته شده بود و بچه‌های کوچک مشاهیر چیپس و پفک و نوشابه‌گازدار به خوردش می‌دادند. سالوادور دالی و فریدا کالو طرح‌های انتزاعی از گورخر ترسیم می‌کردند. مرلین مونرو سوار آن زبان بسته شده بود تا سلفی بگیرد. جوزف آلبرت پانسیون ریمل جدید بورژوا را که به تازگی تولید کرده بود، روی مژه‌های گورخر تست می‌کرد و مانند دستفروش‌های مترو ریملش را با صدای بلند پرزنت می‌کرد و در پایان می‌گفت: «نمونه کارم روی چشم گوری هست، هر کی پسند کرد بگه براش بیارم.»

بعد از اینکه مریلین مونرو از روی گورخر پیاده شد چند بچه پریدند پشت گورخر نشستند و چنگ انداختند گوش‌هایش را کشیدند. دیگر نتوانستم تحمل کنم. فریاد زدم: «لطفا بچه‌هاتون‌رو کنترل کنید، دارین به این زبون بسته آسیب می‌رسونین!» مشاهیر از کوره دررفتند و گفتند: «طبق اصول روانشناسی ما به بچه‌های عزیزمون امر و نهی نمی‌کنیم که خلاقیت‌شون در بزرگسالی اوف نشه!» گفتم: «برای چی بهای رشد فرزند شمارو طبیعت و اجتماع باید پرداخت کنند؟! مگه ما خواستیم شما زحمت تولیدمثل‌رو تقبل کنید که حالا باید توی بزرگ‌کردنش سهیم باشیم؟!» بعد موبایلم را بیرون آوردم تا عکسی از حیوان آزاری آن‌ها برای سازمان حمایت از حیوانات ارسال کنم. کمپینی به سرعت علیه من تشکیل شد. مشاهیری که تا آن لحظه به صورت خنثی یک گوشه نشسته بودند و به تمامی اتفاقات پیرامونشان بی تفاوت بودند، حالا می‌گفتند: «تا حقوق آدم‌هارو کامل ندین ما نمی‌ذاریم به حقوق حیوون‌ها رسیدگی کنین!» بالاخره از حیوان بی‌پناه عکس گرفتم و آپلود کردم. چند دقیقه بعد یکی از میهمان‌ها کراواتش را درآورد و بست دور گردن حیوان زبان بسته و قاه قاه خندید. هنوز داشت می‌خندید که گورخر جان باخت.

مریلین مونرو گفت: «می‌دونین چرا گورخره مُرد؟ چون بهار اصلانی ازش عکس انداخت!» آمدم از خودم دفاع کنم که لوئیز رینز گفت: «این ناشناس بودن حیوان قربانی است که باعث می‌شود در برابر فریادهای او ساکت بمانیم. اگه گورخر فامیل خودت بود هم ازش عکس می‌انداختی قصی‌القلب؟!» ماهاتما گاندی ادامه داد: «برای من، زندگی یک گورخر به هیچ‌وجه کم‌ارزش‌تر از زندگی یک انسان نیست! تو حیات رو با فشردن دکمه کپچر از اون گرفتی!»

گفتم: «داداش تاحالا کجا تشریف داشتی؟!» آلیس واکر پرید وسط حرفم و گفت: «اُف بر تو. حیوانات برای خودشان وجود دارن. برای انسان‌ها خلق نشده‌اند که ازشون عکس بندازی و بذاری اینستا!»

تا جنون فاصله‌ای نبود از آنجایی که من بودم که ناگهان صدای پیس پیس از گوشه سالن به گوشم رسید. سرم را برگرداندم و خیام را دیدم که کوزه به دست آهسته گفت: «یک کوزه شراب تا به‌هم نوش کنیم، زان پیش که کوزه‌ها کنند از گل ما.» در اینستاگرامم استوری گذاشتم: «هرکس باید یه‌خیام توی زندگی‌ش داشته باشه!» بعد هشتگ زدم #BFF!

نگـــــــره

حسین آخانی
استاد زیست‌شناسی دانشگاه تهران

طبیعت ایران زیر چرخ آفرودبازان

به دعوت انجمن کوهنوردان ایران و انجمن دوستداران دماوندکوه برای بازدید از یک رخداد خوب به دشت شقایق لار، در کوهپایه‌های دماوند رفتم. خوشحال شدم که منابع طبیعی قرق دشت شقایق را مصوب کرده است. برای اجرایی شدن قرق در حضور بخشدار و رئیس محیط زیست آمل با لودر کلیه مسیرهای دسترسی به دشت را کور می‌کردند. همین که صحنه را دیدم جا خوردم. گفتم چرا با لودر راه‌ها را می‌بندید و باعث تخریب می‌شوید؟ مسئول محیط‌زیست گفت زورمان به مردم و آفرودبازان نمی‌رسد. هر کاری می‌کنیم، حتی گاردریل را هم می‌کنند. آنها همه راها را بستند. ساعت حدود ۳ بعدازظهر بود که به‌ناگاه یک انسان خودسر با جیپ جلوی چشم همه مسئولان سرو کله‌اش، کمی بالاتر از دسترسی‌های بسته شده پیدا شد. او از بی‌راهه راه خودش را به دشت شقایق باز کرد و از طریق یک مسیر قدیمی در کوهستان غیب شد. رفتار او شبیه لات‌ها و قلدرهایی قمه‌کشی بود که گاهی جلوی مردم و پلیس با صدای بلند تهدید می‌کنند که اگر کسی جرات دارد بیاید جلو! مسئولان هرچه فریاد و سوت زدند فرد خلافکار بی‌خیال به مسیر خود ادامه داد. این بندگان خدا هم کاری نمی‌توانستند انجام دهند؛ چون خودشان راه را بسته بودند و امکان تعقیب متخلف را هم نداشتند. شرم‌آور است که گروهی برای فرار از چشم پلیس، با خودروهای گران‌قیمت، طبیعت ایران را قربانی خوش‌گذارنی خود می‌کنند. رفتار آفرودبازان به مراتب از شکارچیان خطرناک‌تر و مخرب‌تر است. آنها گیاهان را در ابتدای بهار له می‌کنند، جانوران را در مسیر می‌کشند، با کوبیدن خاک در حساس‌ترین اکوسیستم‌ها باروری آن را به حداقل می‌رسانند و با رفتن به عمق مناطق بکر، راه‌های جدید به مناطق حساس باز می‌کنند. ورود خودرو به این مناطق آرامش حیات‌وحش را به هم می‌زند و معلوم نیست در لوای آفرود چه تخلف‌های دیگری که سر نمی‌زند. آفرودبازان دو نوع اکوسیستم حساس را بیشتر دوست دارند. یکی بیابان‌های دورافتاده و دیگری قله‌های کوهستان، که گاهی با موتورسیکلت هم به ارتفاعاتی مانند توچال و الوند می‌روند. ریشه رواج این نوع گردشگری به نگاه شکست‌خورده فرهنگی است که سال‌ها با محدود کردن تفریح جوانان در شهرها، آنها را به سمت ویلاهای شمال و اخیرا نیز آفرودبازی کشانده است. فعالان آفرود به دو گروه تقسیم‌بندی می‌شوند: گروه اول راننده‌های حرفه‌ای و افراد باهوشی هستند که نیاز جوانان و ثروتمندان برای رفتن به مناطق دور از چشم پلیس و نیروی انتظامی را درک کرده و با گرفتن پول‌های گزاف از مشتریان خود، بی‌نیاز از ویزا و هزینه‌های سنگین سفر خارجی، آنها را گویا به کشور دیگری می‌برند. گروه دوم فرزندان خوش‌گذاران پولدارهایی هستند که اتفاقا در این گروه از هر قشری می‌توان پیدا کرد. وجه مشترک این دو گروه بی‌مسئولیتی در قبال سرزمینی است که سال‌ها به دلیل مدیریت نادرست، داشته‌هایش به یغما می‌رود. نتیجه این یغماگری آن است که خاکش گرد و خاک می‌شود، آبش به هدر می‌رود و آنچه می‌ماند طبیعتی زخمی است که با زباله آراسته می‌شود. آفرود را نمی‌توان نادیده گرفت، آفرود را باید مدیریت کرد. هستند رانندگان شریفی بین آنها که گاهی برای نجات در کوهستان و کمک در خاموش کردن آتش، خدمات شایسته‌ای ارائه می‌دهند. هر چه سریع‌تر لازم است سازمان حفاظت محیط‌زیست و سازمان جنگل‌ها و مراتع با مکاتبه با پلیس راهور جریمه‌های سنگینی برای رانندگانی که به مناطق غیرمجاز می‌روند، وضع کنند. اعمال جریمه می‌تواند با گزارش‌های مستند مردمی افراد معتمد و ماموران محیط‌زیست و منابع طبیعی صورت گیرد. علاوه‌بر جریمه‌های فوری، لازم است سازمان‌های مسئول با تشکیل پرونده افراد خاطی را برای جبران خسارت به طبیعت به دادگاه معرفی کنند. ایجاد یک منطقه در هر استان برای ورزش آفرود لازم است تا آفرودبازان با پرداخت هزینه بتوانند در مناطق مجاز تفریح و تمرین کنند. انتخاب مناطق مجاز باید با ارزیابی محیط‌زیستی باشد تا محل انتخاب شده به درستی انتخاب و کمترین آسیب به فون و فلور وارد شود. امیدوارم مسئولان مربوطه این معضل را جدی گرفته و قبل از آنکه مانند معضل موتورسیکلت‌سواران کنترل آن از دست خارج شود، در مورد آن چاره‌اندیشی شود.

مهدی عزیزی

آخر آرمان ملی

دلار کشید پایین، قیمت‌ها نکشید!

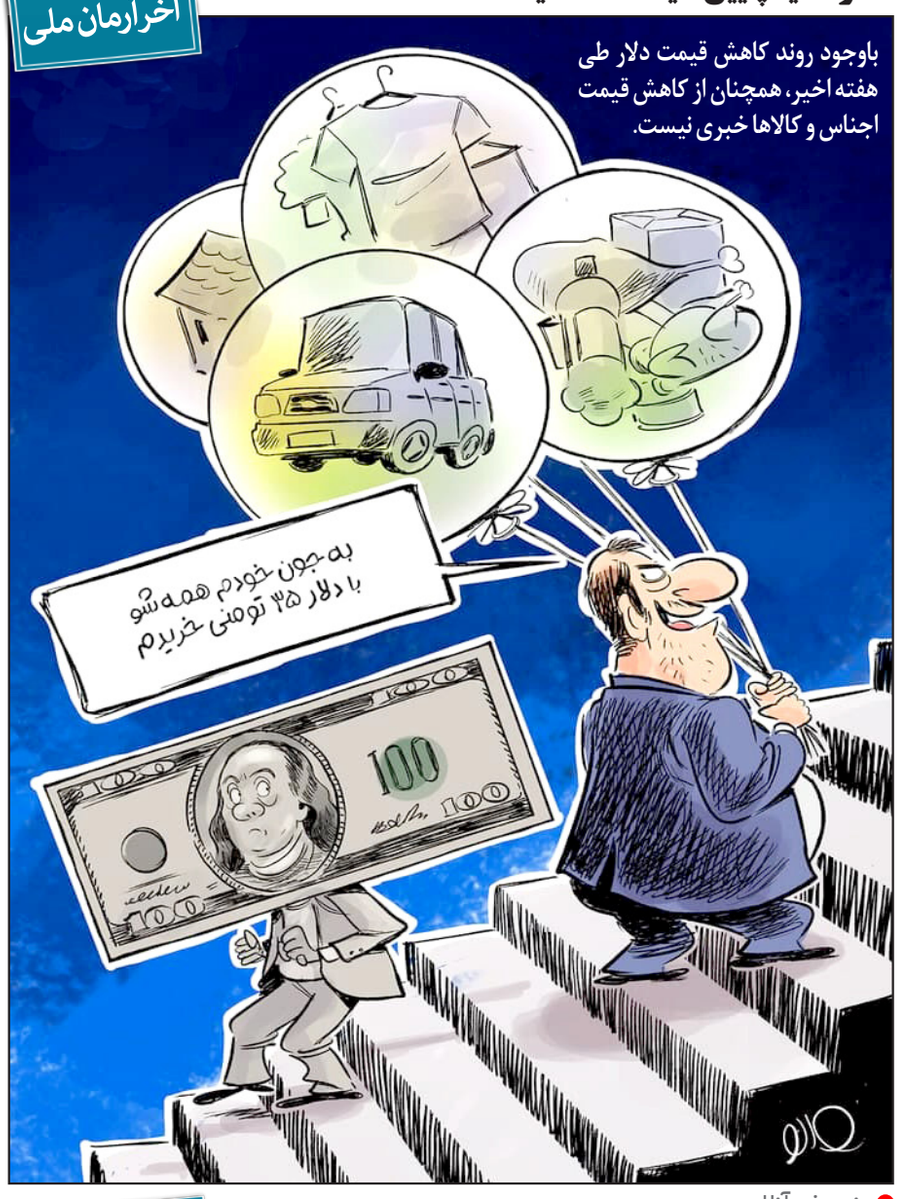

منبع: خبرآنلاین

کارتون فرنگی

چلسی و منچسترسیتی به فینال لیگ قهرمانان اروپا راه یافتند | عمر مومانی

غیـــرمحرمانـــه

جزییات شهادت ۲ نیروی بسیجی

۲ نفر از نیروهای پایگاه مقاومت بسیج روستای هیچان نیکشهر در درگیری با اشرار مسلح به شهادت رسیدند. علی اکبر صفوی افزود: این درگیری در محدوده روستای «هیچان» از توابع شهرستان نیکشهر در جنوب استان سیستان و بلوچستان رخ داد. وی افزود: در این درگیری «خدابخش غریب» فرمانده پایگاه مقاومت بسیج هیچان و «مسلم درزاده» از بسیجیان این پایگاه به شهادت رسیدند.

نامه به رئیسی برای عفو زندانیان زن

سخنگوی فراکسیون زنان مجلس از درخواست این فراکسیون به رئیس قوه قضائیه برای عفو زندانیان زن و به طور ویژه زندانیان زن سرپرست خانوار و یا زنان دارای فرزند خبر داد. سارا فلاحی گفت که این فراکسیون نامه‌ای به آیت‌ا... رئیسی رئیس قوه قضائیه نوشته و در آن خواستار شده که در درخواست از مقام معظم رهبری، نسبت به عفو زندانیان زن و به طور ویژه زندانیان زن سرپرست خانوار و یا زنان دارای فرزند بذل توجه ویژه صورت گیرد.

حکم عاملان تیراندازی به ترانس برق

سرپرست مجتمع قضائی قدس اهواز گفت: عاملان تیراندازی به ترانس برق در اهواز به تحمل زندان محکوم شدند. پیمان چعباوی اظهار کرد: دادگاه پس از رسیدگی به اتهام متهمان، برای شش نفر از افرادی که اقدام به تیراندازی به سمت ترانس برق کرده بودند، مجازات شش سال و نیم حبس صادر کرد.

تجمع اهالی ۶ روستای بخش غیزانیه

اهالی روستاهای روزنه، هوره سید یوسف، شریفیه، ابوکبیریه، غدیر حبسه و مدینات از بخش غیزانیه و دهستان مشرحات دیروز در پی کمبود آب شرب مقابل ساختمان شرکت آب و فاضلاب استان در کیانپارس اهواز تجمع کردند. مدیرعامل آبفا پیشین گفت که خط آب شرب این ۶ روستا نیازمند نصب ۴ پمپ جدید است که قول دادند ظرف ۱۰ روز آینده این کار انجام خواهد شد، ولی هنوز خبری نشده است.

خروج ۱۵ میلیارد دلار ظرف سه سال

عباس آخوندی گفت: در کشوری که همه برای به دست آوردن یک دلار تلاش می کنند ۱۵ میلیارد دلار ظرف سه سال از کشور خارج شده است. نتیجه حرکت‌های تند این است که ظرف ۵۰ سال گذشته سه و یک دهم میلیون نفر از ایران بیرون رفته‌اند یعنی ۳،۸ درصد جمعیت ما مهاجرت کرده‌اند. جامعه ما به شدت در حال فقیر شدن است. امروز بیش از شش دهک جامعه وضعیت حداقلی را ندارند ولی در این جامعه با این تورم بالا عده‌ای به شکل عجیبی پولدار می‌شوند و نابرابری گسترده‌ای در حال شکل گیری است.

عطش برای خرید ملک در ترکیه

در حالی ایرانی‌ها در سال گذشته میلادی ۷ هزار و ۱۸۹ ملک در ترکیه خریداری کردند که طبق آمارای ارائه شده در سال ۲۰۱۷ حجم خرید ملک در محدوده ۷۰۰ واحد بوده است. رضا کامی، دبیر و عضو هیات رئیسه اتاق بازرگانی تبریز معتقد است ایرانی‌ها با هدف داشتن خانه ای در ترکیه دست به خرید نزده‌اند بلکه هدف اصلی‌شان از این اقدام، دریافت پاسپورت ترکیه و حق شهروندی در این کشور است.

هفت تپه به دولت برگشت

پس از ابطال واگذاری‌های شائبه دار و فسادآمیز بنگاه‌ها و واحدهای تولیدی نظیر «هپکو»، «ایران ترانسفو»، «ماشین سازی تبریز»، «شرکت تولید نیروی برق شاهرود»، «شرکت آب و خاک پارس»، «شرکت کشت و صنعت دامپروری مغان»، «سیلوی سنقر»، «شرکت تراورس البرز»، «شرکت فولاد میبد» و... حالا با ورود دستگاه قضائی، شرکت هفت تپه نیز از واگذاری معیوب رهایی یافت و به بیت المال بازگشت.

نظر احمدی‌نژاد درباره «فایل صوتی»

محمود احمدی نژاد در واکنش به افشای فایل صوتی محمدجواد ظریف که در آن فایل به دوره ریاست جمهوری نهم هم اشاره شده بود گفت: راجع به من همه صحبت می کنند. تنها کسی که همه آزادند راجع به آن صحبت کنند من هستم. نیازی هم به سند ندارند. اشکالی ندارد. اجازه دهید وارد بحث‌های آقای ظریف نشوم.

علی مطهری: روحانی نبود جنگ می‌شد

علی مطهری با اشاره به اینکه اگر روحانی در سال ۹۲ انتخاب نمی‌شد، احتمال این که کشور به سمت جنگ پیش برود، وجود داشت، گفت: ایران در ذیل بند هفتم منشور ملل متحد قرار داشت و همین مساله می توانست منجر به صدور مجوز سازمان ملل برای حمله به ایران شود. وی با بیان این که تنها خط قرمز برای برخورد با اعتراضات باید اقدام عملی و ایجاد آشوب باشد عنوان کرد: اگر ما رفتارهای مسالمت‌آمیز در مواجهه با اعتراضات را تمرین می کردیم، اتفاقاتی مانند آبان ۹۸ در کشورمان کمتر رخ می داد.

کیمیا علیزاده به المپیک نرسید

در جریان رقابت های تکواندوی گزینشی المپیک در قاره اروپا، کیمیا علیزاده ملی پوش سابق ایران و دارنده مدال برنز المپیک که در قالب تیم پناهندگان برای کسب سهمیه المپیک عازم این رقابت‌ها شده است، در دور نخست وزن ۵۷- کیلوگرم، مقابل جوآنا کانها از پرتغال با نتیجه ۱۷ بر صفر به برتری رسید. وی سپس در دومین مبارزه مقابل ماریا استتیچ از بوسنی و هرزگوین با نتیجه ۱۵ بر ۱۲ به برتری رسید و راهی نیمه نهایی شد اما در این مرحله مقابل فانی تزلی از یونان با نتیجه ۳ بر یک شکست خورد و از رسیدن به فینال و کسب سهمیه المپیک بازماند.

کمپین «دست از حجابم بردار»

مصوبه سنای فرانسه در ممنوعیت استفاده دختران مسلمان زیر ۱۸ سال و مادران آن‌ها از حجاب در مکان‌هایی مانند مدرسه با اعتراض زنان در فضای مجازی و شبکه‌های اجتماعی مواجه شد. زنان مسلمان در فرانسه با راه‌اندازی کمپینی در شبکه‌های اجتماعی به ممنوعیت حجاب در این کشور اعتراض کردند. مجلس سنای فرانسه لایحه‌ای را به تصویب رسانده است که بر اساس آن دختران زیر ۱۸ سال و مادران مسلمان را موظف می کند که حجاب خود را در مکان‌هایی مانند مدارس بردارند.

۱۱۰ گوسفند نذر انتخابات

رئیس اداره تبلیغات اسلامی شهرستان اسلامشهر تهران با اشاره به پویش مردمی اکرام گفت: این پویش مردمی با هدف کمک به نیازمندان با ذبح ۱۱۰ قربانی در این شهر باهدف سربلندی مردم ایران در انتخابات ریاست جمهوری ۱۴۰۰ برگزار می‌شود. سیدحسین موسوی اظهار داشت: به یاد حاج قاسم سلیمانی و برای سلامتی امام زمان (عج)، رفع بلا از مسلمانان جهان و سربلندی مردم ایران در انتخابات ۲۸ خرداد، نذر قربانی کردند تا ۱۱۰ رأس دام زنده به نفع نیازمندان در اسلامشهر ذبح کنند.