آرمان ملی

روزنامه صبح ایران

شماره ۱۰۱۳

سه‌شنبه
۲۸ • ۰۲ • ۱۴۰۰
۶ شوال ۱۴۴۲
۱۸ می ۲۰۲۱
۱۶ صفحه
قیمت ۲۰۰۰ تومان
armanmeli.ir

داریوش قنبری در گفت‌وگو با «آرمان ملی»:

انتخابات ریاست جمهوری نهایتا دو قطبی می‌شود

نباید رقابت درون گروهی اصولگرایان را نادیده گرفت

صفحه ۶

وزیر صمت: مخالف غارت معادن هستیم

رونمایی از طرح بزرگ آزادسازی شش هزار محدوده و معدن غیر فعال

همین صفحه

اولین اتفاق پس از سرعت گرفتن نسبی واردات واکسن کرونا

واکسیناسیون کرونا قفل‌ها را باز کرد

وزارت بهداشت: سال تحصیلی ۱۴۰۰-۱۴۰۱ دانشگاه‌ها حضوری است

آرمان ملی: «زمان بازگشایی دانشگاه‌ها در مهر ماه ۱۴۰۰ خواهد بود. سال تحصیلی ۱۴۰۰-۱۴۰۱ به صورت حضوری برگزار می‌شود...

صفحه ۸

«آرمان ملی» از نامگذاری روی جریانات سیاسی برای حذف و تک‌صدایی شدن گزارش می‌کند:

یک جریان علیه ۵ جریان سیاسی

● حذف گروه‌ها - اعم از اصولگرا، معتدل و اصلاح طلب - با انگ‌ها و پسوندها چیزی جز دلسردی مردم و همه نیروها را ندارد

صفحه ۷

امیرعلی ابوالفتح در گفت‌وگو با «آرمان ملی»:

دولت بعدی مذاکره با آمریکا را نمی‌تواند قطع کند

نظام سیاسی آمریکا توافق با ایران را می‌خواهد

صفحه ۳

«آرمان ملی» از دوگانه‌سازی‌های کاذب دلواپسان پیش از انتخابات گزارش می‌کند:

چه کسانی فقط «یک میدان» را قبول دارند؟

دلواپسان و متحجران به بهانه میدان نظامی هر میدانی اعم از دیپلماسی و دیگر میدان‌ها را برنمی‌تابند

صفحه ۳

«آرمان ملی» گزارش می‌کند:

دوباره شایعه بنزین و نگرانی مردم

صفحه ۴

«آرمان ملی» از دلایل قتل فجیع کارگردان سینما گزارش می‌کند:

جزئیات قتل «بابک خرمدین»

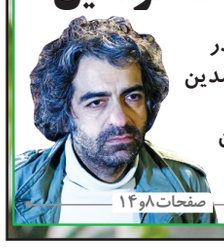

اعتراف پدر بابک خرمدین به قتل و مثله کردن پسرش

صفحات ۸ و ۱۴

سخـــــن روز

گر حکم شود که مست گیرند...

محمدرضا خباز
نماینده ادوار

خوشبختانه کاندیداهای مختلف برای حضور در انتخابات ثبت‌نام کردند و الان از تفکرات مختلف، کاندیداهای مختلفی هست که اگر شورای نگهبان هم با نگاه حداکثری به کاندیداها نگاه کند، طبیعتا باید شرایطی را فراهم آورد که همه تفکرات سیاسی و سلیقه‌ها کاندیدایی داشته باشند تا هیچ بهانه‌ای برای عدم حضور نباشد. از بین اصلاح‌طلبان هم تعدادی انتخاب و نهاد اجماع‌ساز وارد خواهد شد تا ببینند ...

همین صفحه

یادداشت ۱

این همه خشونت، به کجا چنین شتابان؟

سیدحسن موسوی چلک
رئیس انجمن مددکاران اجتماعی

خبر قتل فردی شناخته شده در عرصه سینما توسط والدینش منتشر شد. پدری که با آن همه سابقه خدمت براساس گزارشاتی که در رسانه‌ها منتشر شده، شکرگزار مرگ فرزند است و احساس راحتی می‌کند! با توجه به آنچه منتشر شد و اخبار و آماری که راجع...

همین صفحه

یادداشت ۲

بازی شهروند و مافیا

رضا رئیسی
روزنامه‌نگار

این روزها آرام آرام به سرفصلی تازه از بهار مردم‌سالاری دینی نزدیک شده و سپهر سیاسی و اجتماعی کشور آماده و مهیای تغییر و دگرگونی می‌شود. این بار البته به دلایل متعدد، که از حوصله این مقال خارج است و بر همگان پوشیده نیست، این حرکت آرام و تدریجی، سرعتی بس آرام و کندتر به خود گرفته و آنگونه که بایسته و شایسته چنین بزنگاه خطیر و مهم و تاثیرگذاری است، شاهد تحرکات ملموس و زیرپوستی در شریان و مویرگ‌های لایه‌های مختلف و متکثر اجتماعی برای خلق مشارکتی حماسه‌گونه نیستیم. البته تجربیات ادوار مختلف حاکی از آن است که جامعه ایرانی، پتانسیل و ظرفیت تکانه‌های ناگهانی و غیرقابل پیش بینی را دارد و از آنجا که دغدغه و مساله چند ماه اخیر اغلب کنشگران و فعالان عرصه مجازی دوگانه «مشارکت-عدم مشارکت» بوده، نه انفعال و رکود و بی‌توجهی، از طرف دیگر طی چند دهه اخیر سطح آگاهی و بلوغ سیاسی آحاد مردم نیز بسط و توسعه ملموسی یافته، نگارنده بسی امیدوار به تغییر شرایط؛ آن هم به شکلی ملموس و محسوس تا موسم روز سرنوشت هستم. البته در این میان چه بپسندیم و چه نپسندیدم، غالب توجهات معطوف به انتخابات ریاست‌جمهوری است اما از یاد نبریم همزمان با این انتخابات، ششمین دوره انتخابات شوراهای اسلامی شهر و روستا نیز در سراسر کشور برگزار شده و به‌واسطه دامنه منتخبان، شاید گستره بیشتری از جمعیت کشور را نیز ترغیب به نقش‌آفرینی در عرصه رقابت و مشارکت انتخاباتی کند. پارلمان‌های شهری شاید به واسطه جایگاهش در ساخت قدرت سیاسی، ...

ادامه صفحه ۲

بازی شهروند و مافیا

رضا رئیسی
روزنامه‌نگار

این روزها آرام آرام به سرفصلی تازه از بهار مردم‌سالاری دینی نزدیک شده و سپهر سیاسی و اجتماعی کشور آماده و مهیای تغییر و دگرگونی می‌شود. این بار البته به دلایل متعدد، که از حوصله این مقال خارج است و بر همگان پوشیده نیست، این حرکت آرام و تدریجی، سرعتی بس آرام و کندتر به خود گرفته و آنگونه که بایسته و شایسته چنین بزنگاه خطیر و مهم و تاثیرگذاری است، شاهد تحرکات ملموس و زیرپوستی در شریان و مویرگ‌های لایه‌های مختلف و متکثر اجتماعی برای خلق مشارکتی حماسه‌گونه نیستیم. البته تجربیات ادوار مختلف حاکی از آن است که جامعه ایرانی، پتانسیل و ظرفیت تکانه‌های ناگهانی و غیرقابل پیش بینی را دارد و از آنجا که دغدغه و مساله چند ماه اخیر اغلب کنشگران و فعالان عرصه مجازی دوگانه «مشارکت-عدم مشارکت» بوده، نه انفعال و رکود و بی‌توجهی، از طرف دیگر طی چند دهه اخیر سطح آگاهی و بلوغ سیاسی آحاد مردم نیز بسط و توسعه ملموسی یافته، نگارنده بسی امیدوار به تغییر شرایط؛ آن هم به شکلی ملموس و محسوس تا موسم روز سرنوشت هستم. البته در این میان چه بپسندیم و چه نپسندیدم، غالب توجهات معطوف به انتخابات ریاست‌جمهوری است اما از یاد نبریم همزمان با این انتخابات، ششمین دوره انتخابات شوراهای اسلامی شهر و روستا نیز در سراسر کشور برگزار شده و به‌واسطه دامنه منتخبان، شاید گستره بیشتری از جمعیت کشور را نیز ترغیب به نقش‌آفرینی در عرصه رقابت و مشارکت انتخاباتی کند. پارلمان‌های شهری شاید به واسطه جایگاهش در ساخت قدرت سیاسی، ...

این همه خشونت، به کجا چنین شتابان؟

سیدحسن موسوی چلک
رئیس انجمن مددکاران اجتماعی

خبر قتل فردی شناخته شده در عرصه سینما توسط والدینش منتشر شد. پدری که با آن همه سابقه خدمت براساس گزارشاتی که در رسانه‌ها منتشر شده، شکرگزار مرگ فرزند است و احساس راحتی می‌کند! با توجه به آنچه منتشر شد و اخبار و آماری که راجع به خشونت داریم، خشونت را به اشکال مختلف در کشورمان باید جدی بگیریم. بخشی از این خشونت در قالب قتل و بخشی در قالب خشونت‌های اجتماعی است که سالانه تقریبا مراجعه به پزشکی قانونی یا معاینات مربوط به ضرب و جرح عددی نزدیک به ۶۰۰هزار پرونده می‌رسد گرچه اینها همه آمار مربوط به ضرب و جرح نخواهد بود چون پای همه به پزشکی قانونی باز نمی‌شود. در کنار این آمار، خشونت‌های خانگی، خودکشی و موضوعات دیگر را هم داریم. تاملی بر آنچه که اتفاق افتاد و اگر در دو سال اخیر یک تحلیل محتوا درباره اخبار مربوط به این جرم درون خانواده داشته باشیم، باید کمی نگران شویم. شاید این استدلال اینگونه توضیح داده شود که رسانه‌ها، افکارعمومی و شبکه‌های اجتماعی به قتل‌هایی از این دست بیشتر می‌پردازند که نفی نمی‌کنم. درواقع با گسترش گوشی‌های هوشمند و شبکه‌های مجازی و اجتماعی، سرعت و چرخش اخبار در حوزه‌های مختلف قابل قیاس با سال‌های قبل نیست اما وقوع چنین حوادثی یک هشدار و یک پیام جدی برای همه کسانی است که در این حوزه مسئولیت دارند. این خشونت را از چند زاویه بررسی کنیم: نخست، در درون خانواده است. یعنی کیفیت روابط میان اعضای خانواده به گونه‌ای شده که رضایت وجود ندارد. نتیجه‌اش اعمال سبک پرخاشگرانه در تعامل بین اعضای خانواده است که بعضی به قتل منجر می‌شود مثل همین اتفاق و بعضی ممکن است انواع مختلف پرخاشگری‌ها و آزارها را نسبت به همدیگر اعمال کنند. ازخشونت‌های فیزیکی و جسمی گرفته تا عاطفی و روحی و غیره را که شاهد هستیم. نکته دوم به این موضوع برمی گردد که حریم اعضای خانواده باید حفظ شود. با توجه به توضیحاتی که در خبرگزاری‌ها در قالب اعترافات پدر اشاره شده بود که مقتول که استاد دانشگاه هم بوده در دوران کرونا دانشجوها را به خانه می‌آورده و به قول پدر نمی‌دانسته که دانشجویش بوده‌اند یا نه، نکته‌ای قابل تامل است که نباید به راحتی از کنارش گذشت. اینکه پدر در اعترافش اشاره کند که اطمینان دارد که با آنها رابطه جنسی داشته است. در حریم خانه و در زمانی که پدر و مادر در منزل هستند! بحث‌های قانونی مربوط به روابط نامشروع موضوعات دیگری است. به کجا داریم می رویم که ما به عنوان فرزند در حضور پدر و مادرمان چنین رفتارهایی را داریم؟ امری که نشان از زوال اخلاق در خانواده دارد. در آیات ۲۳ و ۲۴ سوره بنی‌اسرائیل داریم که بر تکریم والدین تاکید شده و اینکه مبادا کاری کنیم والدین، هر دو یا یکی از آنها آزرده خاطر شوند. و در اعترافات پدر آنطور که در رسانه‌ها منتشر شده، از آزار و اذیت فرزند خسته شده بوده. یعنی ببینید کار به کجا می‌رسد به‌جای اینکه پدر و مادرمان را تکریم کنیم، آزرده خاطر می کنیم. موضوعی که در مبانی دینی‌مان یعنی قرآن کریم تصریح شده که مبادا کاری کنیم که آزرده‌خاطر شوند. نکته سوم در این بخش تجرد است که می‌خواهم گریزی به آن بزنم. مقتول با توجه به سنی که داشت و از میانگین سن ازدواج هم گذشته بود، مجرد بوده و طبیعتا ناتوانی در پاسخگویی به نیاز جنسی از طریق ازدواج دائم می‌تواند یکسری عوارض داشته باشد که این یکی از آن عوارض و پیامدهای تجرد و به نوعی ازدواج نکردن محسوب می‌شود.

ادامه صفحه ۹

گر حکم شود که مست گیرند...

محمدرضا خباز
نماینده ادوار

خوشبختانه کاندیداهای مختلف برای حضور در انتخابات ثبت‌نام کردند و الان از تفکرات مختلف، کاندیداهای مختلفی هست که اگر شورای نگهبان هم با نگاه حداکثری به کاندیداها نگاه کند، طبیعتا باید شرایطی را فراهم آورد که همه تفکرات سیاسی و سلیقه‌ها کاندیدایی داشته باشند تا هیچ بهانه‌ای برای عدم حضور نباشد. از بین اصلاح‌طلبان هم تعدادی انتخاب و نهاد اجماع‌ساز وارد خواهد شد تا ببینند کدام یک اصلح هستند. به نظر می‌رسد اکنون از نظر تنوع کاندیدا وضع‌مان خوب است مشروط بر اینکه این کاندیداها در معرض رای مردم هم قرار بگیرند. هرچند هنوز آن رغبتی که در بین مردم باید به‌وجود آید را احساس نمی کنیم و مقدار اندکی تنور انتخابات گرم شده ولی آن گرمی که چهار یا هشت سال پیش بود، نیست، از این رو هرکسی باید به هر نحوی که می‌تواند به این گرمی بیفزاید، در این مدت امید در دل ایجاد کند و قشر خاکستری که هنوز تصمیم به رای نگرفتند را به آینده کشور امیدوار کنند که راهش ارائه برنامه از سوی کاندیداهاست. واقعیت این است که بیان کلیات دردی را درمان نمی کند و در پاسخ کاندیدایی که در یک سخنرانی از ۱۰ هزار صفحه مطلب راهکار اقتصادی سخن می گوید باید گفت ۱۰ صفحه ارائه که قابل درک و فهم و قبول مردم باشد، ارائه کنند، کافی است. به‌گونه ای که افراد دیپلم به بالا آن را فهمیده و احساس کنند که نجات‌بخش است وگرنه کسی توان خواندن ۱۰هزار صفحه را ندارد و سنگ بزرگ هم علامت نزدن است. کاندیدا برای مسائل اقتصادی که بزرگترین مشکل جامعه است باید یک برنامه قابل فهم ارائه دهد. موضوع بعدی، سیاست خارجی است که کاندیدا با توجه به وضع موجود و با اختیاراتی که رئیس جمهور دارد برنامه‌ای برای برون‌رفت از وضع موجود ارائه کند. سوم، مسائل سیاست داخلی و موضوعات اجتماعی است که ارائه برنامه در این حیطه هم الزامی است. بدین ترتیب، اقتصادیون، برنامه اقتصادی کاندیداها را مطالعه و اقناع شوند و کسانی که برایشان مسائل سیاست خارجی در اولویت است، با مطالعه برنامه کاندیدای مورد نظر، احساس کنند که برنامه‌ای راهگشاست. اگر اینچنین شود طبیعتا دیگر درگیری بین افراد مطرح نیست. یعنی مقابله فردی نباشد که هرکس دیگری را متهم به انجام کاری کند چون «گر حکم شود که مست گیرند، در شهر هر آن که هست گیرند». افراد همدیگر را به مقابله برنامه بطلبند. اگر قرار است ایرادات بیان شود، هم آن افراد و هم افرادی که در آینده و گذشته مسئول بودند و می‌شوند، در خوبی و بدی کشور سهم دارند و باید کامیابی‌ها و ناکامی‌ها را با هم درنظر گرفت که همه در آن به سهم خود نقش داشتند نه اینکه کامیابی‌ها متعلق به من باشد و ناکامی‌ها مربوط به رقیبم! درواقع تخریب رقیب به دید مردم نمی‌آید و بر ناامیدی مردم می‌افزاید. ضمن اینکه آقایان بعد از انتخابات در سمت‌های دیگر مشغول به کار شده و چنانچه در طول مبارزات انتخاباتی همدیگر را دزد خطاب کنند، این سوال که چگونه هنوز مسئولیت دارند، در اذهان باقی می‌ماند که یا حرف‌های زمان انتخابات نادرست بوده و یا انتصابات بعد از انتخابات غلط است ضمن اینکه اتفاق مثبتی هم در کشور نمی‌افتد. ولی اگر تضارب افکار و برنامه‌ها باشد، نتیجه‌بخش خواهد بود و به امیدواری مردم کمک خواهد کرد و به رونق انتخابات می‌انجامد. بیگانگان از آب گل‌آلود سوءاستفاده می کنند و آنها که آن‌طرف آب نشسته‌اند و عده‌ای که از انتخابات حداکثری خشنود نیستند با افراد داخلی که رسما اعلام کردند دنبال انتخابات حداقلی هستند، تزریق ناامیدی می کنند. ما نباید در مناظرات و تبلیغات انتخاباتی یار کمکی مخالفان کشور باشیم بلکه هر کسی باید برنامه خود را ارائه دهد و از هر توانی که دارد اعم از فکری و مجموعه‌ای، مایه بگذارد.

رونمایی از طرح بزرگ آزادسازی شش هزار محدوده و معدن غیر فعال

وزیر صنعت، معدن و تجارت آزادسازی ۶ هزار محدوده و معدن حبس شده کشور را اقدامی شجاعانه و خردمندانه دانست و گفت: واگذاری این معادن برای فعال سازی، فرصت جدیدی برای سرمایه گذاری و اشتغال در کشور می‌باشد. علیرضا رزم‌حسینی در آیین رونمایی از طرح آزادسازی شش‌هزار محدوده و معدن غیرفعال کشور (آغاز اجرای بزرگترین مزایده ملی کشور)، با بیان این مطلب، افزود: واگذاری معادن حبس شده از طریق مزایده عمومی به افراد دارای اهلیت و صلاحیت، جهش صنعتی و معدنی در کشور به وجود خواهد آورد. وی با بیان اینکه فرآیند واگذاری طبق قانون از طریق مزایده برگزار می‌شود، بیان کرد: فرآیندها به صورت قانونی در سامانه ستاد (مزایده‌ها و مناقصات دولت) انجام خواهد شد، اعضای تشکل‌ها و نمایندگان وزارت صمت در روز بازگشایی پاکات مزایده حضور دارند و به همین خاطر امکان هیچگونه رانت و یا تخلف قانونی میسر نیست

نظارت وزارت صمت بر روند فعالسازی معادن توسط برندگان مزایده

وزیر صنعت، معدن و تجارت با بیان اینکه این مزایده برای اولین بار در کشور انجام می‌شود، ادامه داد: وزارت صنعت، معدن و تجارت نقش نظارتی خود را بیشتر خواهد کرد و متقاضیانی که در این مزایده برنده شوند اما کار اکتشاف، بهره‌برداری و فعال‌سازی معدن را انجام ندهند مجددا معادن از آنها گرفته و باز از طریق مزایده به افراد دارای صلاحیت واگذار می‌شود. رزم‌حسینی معادن را فرصت مهمی برای توسعه متوازن و پایدار در کشور دانست و تصریح کرد: مخالف غارت معادن هستیم و معادن باید به فرصتی برای توسعه متوازن تبدیل شوند.

جلوگیری از خام فروشی مواد معدنی در دستور کار است

وی در این خصوص تاکید کرد: جلوگیری از خام فروشی مواد معدنی را به صورت جدی دنبال می کنیم و بر این باوریم که معدنی را استخراج نکنیم مگر اینکه امکان فرآوری داخل برای ایجاد ارزش افزوده داشته باشد و این مسیر را با جدیت ادامه می‌دهیم.

ارزش معادن کشف شده بیش از ۵۰۰ میلیارد دلار است

وزیر صمت با بیان اینکه کشوری نفت‌خیز و همچنین معدن خیز هستیم، گفت: بر اساس کار کارشناسی بیش از ۵۰۰ میلیارد دلار ارزش معادن کشف شده در کشور است که البته با انجام عملیات اکتشافی حتما این ذخایر افزایش خواهد یافت. گفتنی است آیین طرح آزادسازی ۶۰۰۰ محدوده و معدن غیرفعال کشور با حضور وزیر صنعت، معدن و تجارت، روسای سازمان‌های صمت استانی به صورت ویدئو کنفرانسی و تشکل‌های بخش خصوصی برگزار شد. وزیر صنعت، معدن و تجارت در پایان آیین، دستور برگزاری مزایده عمومی واگذاری ۶ هزار معدن و محدوده حبس شده را که بزرگترین مزایده کشور می باشد، صادر کرد.

هدف ظریف از تور اروپایی

جلال میرزایی
نماینده مجلس دهم

محمدجواد ظریف، وزیر امور خارجه کشور بعد از سفر به سوریه چند روزی است که تور دیپلماتیک اروپایی خود را آغاز کرده است. طبق برنامه، ظریف سفری به انگلستان، آلمان، فرانسه، اسپانیا و ایتالیا داشت. فارغ از حاشیه پیش آمده درخصوص لغو سفر به اتریش باید چند نکته مهم را در رابطه با این تور اروپایی رئیس دستگاه سیاست خارجی مطرح کرد؛ نخستین نکته آن است که برخلاف تصور و ارزیابی‌های اولیه به نظر نمی‌رسد ارتباط مستقیم و جدی میان تور اروپایی ظریف و نشست وین به منظور لغو تحرم‌ها و احیای برجام وجود داشته باشد. کما اینکه طبق اخبار واصله انجام این سفرها از چندی پیش برنامه‌ریزی شده بود و محور اصلی این اروپاگردی ظریف پرداختن به مسائل دوجانبه فی‌مابین ایران و اروپاست. اگرچه انجام این سفرها فی‌النفسه تاثیرات و تبعات مثبت و سازنده‌ای روی فضای مذاکرات وین خواهد داشت؛ اما نمی‌توان به صرف این تاثیرات مثبت این تحلیل را داشت که تور دیپلماتیک اروپایی محمدجواد ظریف ارتباط مستقیمی با مذاکرات وین دارد. ضمن اینکه این سفرها و تحرکات دیپلماتیک ظریف به اروپا عملا در ادامه سفرهای چند وقت اخیر وزیر امور خارجه کشورمان به کشورهای مختلف منطقه‌ای و فرامنطقه‌ای بوده است. کما اینکه پیش از انجام این سفر، ظریف تور دیپلماتیک عربی و آسیای مرکزی هم داشته است. به دیگر سخن ظریف در واپسین روزهای عمر وزارتش سعی در سروسامان دادن روابط خارجی کشور دارد. از این رو وزیر امور خارجه باید وظایف خود را به خوبی برای تحقق و پیشبرد هر چه بهتر این مهم انجام دهد تا زمینه، بستر و فضای روابط و تحکیم مناسبات را بین کشورهای مختلف به خصوص اروپایی‌ها عملیاتی کند. این ماموریت برای دولت آتی که قرار است چندماه دیگر روی کار بیاید، بسیار حیاتی است؛ اینکه دولت سیزدهم با چه وضعیت دیپلماتیکی در جهان برای چهار سال پیش‌رو سکاندار سیاست خارجی ایران شود، می‌تواند در سمت و سودهی به برنامه‌ها و شکست و موفقیت طرح‌های توسعه و پیشرفتش کاملا موثر واقع شود. نکته دیگر به ارتباط این سفر با فضای سیاسی داخلی در کشور بازمی‌گردد. به هر حال با هجمه‌ها، توهین‌ها و تخریب‌های چند هفته گذشته علیه دولت، وزارت امور خارجه و به‌خصوص شخص محمدجواد ظریف که بعد از انتشار فایل صوتی به شدت افزایش پیدا کرد، ظریف تلاش داشت با سفرهای خارجی عملا از این حواشی و فضای سیاسی کشور دور شود تا دیپلماسی بیش از این سیاست‌زده نشود.

ادامه صفحه ۶

یادداشت‌های آرمان ملی

سرمقاله: احمد دستمالچیان
اتفاقات بی‌سابقه در سرزمین‌های اشغالی
صفحه ۲

ناصر ایمانی
پیروزی رئیسی قطعی نیست
صفحه ۲

سیدمحمود میرلوحی
مشارکت حداکثری را در انتخابات شورا هدف قرار داده‌اند؟
صفحه ۶

گفت‌وگوهای آرمان ملی

حبیب کاشانی:
رفتار احساسی در دربی صورت گرفت
صفحه ۱۵