آرمان ملّی
armanmeli.ir
سال چهارم
شماره ۱۰۴۴
شنبه
۱۴۰۰•۰۴•۵
۱۵ ذی‌القعده ۱۴۴۲/ ۲۶ ژوئن ۲۰۲۱

خبـــر

صندوق عقب پژو پر از حشیش بود

فرمانده انتظامی شهرستان نائین از کشف بیش از ۱۱۲ کیلو حشیش در بازرسی از یک سواری پژو خبر داد. سرگرد هادی کیانمهر بیان داشت: ماموران انتظامی شهرستان نائین و پلیس تکاوری اصفهان حین کنترل نامحسوس یکی از محورهای فرعی این شهرستان به یک سواری پژو ۴۰۵ مشکوک و طی عملیاتی غافلگیرانه آن را متوقف کردند. وی افزود: در بازرسی از این خودرو ۱۱۲ کیلو و ۷۵۰ گرم حشیش که در صندوق عقب پژو جاساز شده بود کشف شد. فرمانده انتظامی شهرستان نائین ادامه داد: در این خصوص یک سوداگر مرگ دستگیر و پس از تشکیل پرونده به مراجع قضائی تحویل داده شد. سرگرد کیانمهر با اشاره به اینکه مبارزه با پدیده شوم موادمخدر همواره و با جدیت از سوی پلیس دنبال می‌شود به شهروندان توصیه کرد، اخبار و اطلاعات خود پیرامون این موضوع را از طریق تلفن ۱۱۰ به پلیس اطلاع دهند.

توقیف زانتیا با ۳۰۳ کیلو موادافیونی

فرمانده انتظامی استان کرمان از توقیف یکدستگاه خودروی زانتیا و کشف ۳۰۳ کیلو و ۷۰۰ گرم موادافیونی در شهرستان کرمان خبر داد. سردار عبدالرضا ناظری اظهارداشت: در راستای مبارزه با سوداگران مرگ ماموران پایگاه مبارزه با موادمخدر فرماندهی انتظامی شهرستان کرمان با انجام اقدامات اطلاعاتی از انتقال یک محموله موادمخدر توسط قاچاقچیان مطلع شدند. وی افزود: ماموران پس از رصد تحرکات قاچاقچیان، خودروی حامل موادمخدر را در محله «سرآسیاب» مشاهده و طی یک عملیات منسجم پلیسی آن را متوقف کردند. فرمانده انتظامی استان کرمان با اشاره به اینکه در بازرسی از این خودرو در مجموع بیش از ۳۰۳ کیلو موادافیونی شامل: ۲۵۳ کیلو و ۷۰۰ گرم تریاک و ۵۰ کیلو حشیش جاساز شده کشف و یک قاچاقچی نیز دستگیر شد، خاطرنشان کرد: با تشکیل پرونده در این رابطه، متهم برای سیر مراحل قانونی به مرجع قضائی معرفی شد.

انبار ۶۰۰ متری طعمه حریق شد

سخنگوی سازمان آتش‌نشانی شهرداری تهران جزئیات حادثه آتش‌سوزی در یک انبار حدود ۶۰۰ متری در محدوده بازار تهران را تشریح کرد. جلال ملکی اظهارکرد: یک مورد حادثه آتش‌سوزی در محدوده بازارتهران، خیابان مصطفی خمینی بالاتر از چهارراه سیروس به سامانه ۱۲۵ آتش‌نشانی شهرداری تهران اطلاع داده شد و ۵ ایستگاه آتش‌نشانی به محل اعزام شدند. وی ادامه داد: دود غلیظی به آسمان متصاعد می‌شد. آتش‌نشانان در مدت زمان ۴ دقیقه به محل حادثه رسیدند و مشاهده کردند که در یک انبار مسقف دارای سقف شیروانی قدیمی، به وسعت حدود ۶۰۰ متر که در آنجا اجناسی مثل پارچه، ظروف پلاستیکی و فرش در حجم زیاد نگهداری می‌شد دچار آتش‌سوزی شده و کاملا شعله‌ور بود. ملکی گفت: آتش به سقف شیروانی هم سرایت کرده بود و با توجه به اینکه اطراف آن انبار وجود داشت، خطر سرایت وجود دارد. آتش‌نشانان عملیات را از چند طرف آغاز کرده و فعلا اطلاعاتی از مصدومیت شخصی نیست و اطلاعات تکمیلی اعلام خواهد شد.

گـــزارش

انهدام باند سارقان منزل

فرمانده انتظامی استان البرز از انهدام باند سارقان حرفه‌ای منزل و اماکن خصوصی با اعتراف به ۸۱ فقره سرقت در شهرستان نظرآباد خبر داد. سردار عباسعلی محمدیان بیان داشت: در پی وقوع چندین فقره سرقت از منازل و باغات شهرستان نظرآباد، شناسایی و دستگیری سارق یا سارقان به‌صورت ویژه در دستور کار پلیس آگاهی این شهرستان قرار گرفت. وی افزود: کارآگاهان با بررسی میدانی مناطق وقوع سرقت متوجه شدند که سارقان با تشکیل یک باند ۳ نفره به‌وسیله یکدستگاه خودروی پراید پلاک مخدوش در نیمه‌های شب اقدام به سرقت منازل و باغات خالی از سکنه می‌کنند. فرمانده انتظامی استان البرز اظهارداشت: در ادامه کارآگاهان با انجام اقدامات پلیسی و بررسی سرنخ‌های به‌جامانده، اعضای باند سارقان را شناسایی و با بررسی سوابق آنها متوجه شدند همه آنها دارای سوابق متعدد در حوزه سرقت هستند. این مقام ارشد انتظامی با بیان اینکه پس از شناسایی محل اختفا متهمان، همه آنها با هماهنگی قضائی در چند عملیات غافلگیرانه دستگیر شدند، تصریح کرد: متهمان پس از دستگیری ابتدا منکر انجام هرگونه سرقت شدند اما پس از مشاهده مستندات پلیس به ناچار لب به اعتراف گشوده و به ۸۱ فقره سرقت منزل، اماکن خصوصی و مراکزدولتی در سطح شهرستان‌های نظرآباد و ساوجبلاغ اعتراف کردند. سردار محمدیان با اشاره به اینکه در بازرسی از مخفیگاه متهمان، یکدستگاه خودرو پراید و تعداد زیادی لوازم‌خانگی و ابزارآلات سرقتی کشف شده، بیان داشت: در این رابطه یک مالخر شناسایی و دستگیر که پس از تکمیل پرونده به‌همراه متهمان به مراجع قضائی معرفی شد. فرمانده انتظامی استان البرز با بیان اینکه همه مالباختگان این پرونده شناسایی شده‌اند، در خاتمه از شهروندان خواست؛ در صورت مشاهده هر گونه فعالیت غیرقانونی توسط افرادمشکوک موضوع را در اسرع‌وقت از طریق تلفن فوریت‌های پلیسی ۱۱۰ به پلیس اعلام کنند.

واژگونی اتوبوس «سربازان»

۵ سرباز معلم جان باختند

جزئیات جدیدی از حادثه اتوبوس سربازان

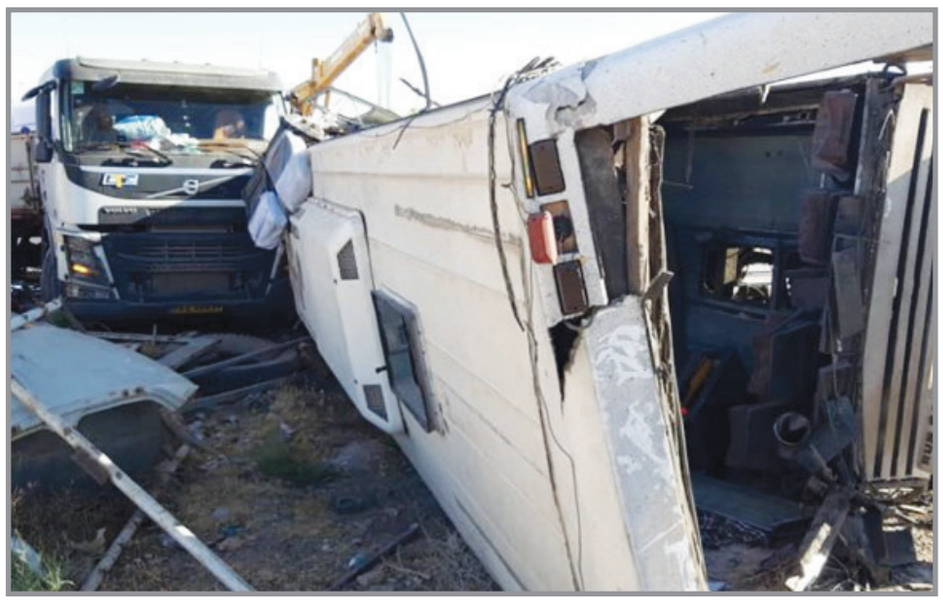

براثر واژگونی اتوبوس حامل سربازمعلم‌ها در محور یزد ۵ سرباز جان باختند. با گذشت ۱۲ ساعت از حادثه تلخ واژگونی اتوبوس خبرنگاران در ارومیه، ساعت ۶ صبح پنجشنبه حادثه تلخ دیگری به‌وقوع پیوست؛ این‌بار واژگونی و تصادف اتوبوس حامل سربازان. بر پایه این گزارش اتوبوس حامل سربازمعلم‌ها که از سیستان‌وبلوچستان برای فراگیری آموزش نظامی راهی شیراز بود در ساعت ۶و۱۲ دقیقه صبح پنجشنبه در محور یزد- دهشیر به‌علت نقص فنی از ناحیه‌ترمز، این وسیله‌نقلیه با جدول وسط جاده برخورد کرده و در سمت مسیر مقابل واژگون و سپس با یکدستگاه تریلی متوقف برخورد کرد که متاسفانه در این حادثه ۵ سربازمعلم جانباخته و ۱۰ نفر دیگر مجروح شدند.

نقص فنی ترمز

رئیس مرکز اطلاعات و کنترل ترافیک پلیس راهورناجا درباره تصادف یکدستگاه اتوبوس با تریلی گفت: اتوبوس از مبدا زاهدان به مقصد آباده در حرکت بوده که به‌علت نقص فنی از ناحیه‌ترمز با جدول وسط جاده برخورد و در سمت مسیر مقابل واژگون و در این حالت با یکدستگاه تریلی متوقف در مسیر مخالف برخورد و متوقف می‌شود. سرهنگ احمد شیرانی، اظهارکرد: اتوبوس با ۳۹ سرنشین از مبدا زاهدان به مقصد آباده در حرکت بوده که به‌علت نقص فنی از ناحیه‌ترمز این تصادف رخ داده است. وی گفت: به‌محض اطلاع از وقوع حادثه تیم‌های پلیس و عوامل امداد و نجات در محل حاضر و نسبت به رسیدگی فوری به تصادف اقدام کردند. سرهنگ شیرانی ادامه داد: اگر چه نقص فنی حادث قابل پیش‌بینی نبوده، ولی بستن کمربند ایمنی سرنشینان وسایل‌نقلیه عمومی و مسافربری قطعا در جلوگیری از بروز جراحات و کاهش شدت صدمات در هنگام تصادفات احتمالی بسیار موثر خواهد بود. وی افزود: برابر مقررات رانندگی نیز بستن کمربند ایمنی برای راننده و تمامی سرنشینان خودروها الزامی است.

جزئیات جدیدی از حادثه اتوبوس سربازان

دادستان نظامی استان یزد گفت: بنا به گفته سرنشینان در روز حادثه در جاده دهشیر به آباده که شیب تندی دارد راننده اتوبوس در مسیر سرازیری متوجه می‌شود که ترمزها کار نمی‌کنند. حکیمی‌فرد، با حضور در بیمارستان رهنمون یزد در جریان روند درمان مصدومان این حادثه قرار گرفت. او با بررسی سوابق پزشکی تک‌تک مصدومان دستوراتی را برای تسریع در رسیدگی به وضعیت یکی از سربازان بستری در بیمارستان که به دلیل شکستگی جمجمه حال وخیمی داشت، صادر کرد که خوشبختانه با عکس‌العمل به موقع پزشکان فعلا از مرگ حتمی رهایی یافت. دادستان نظامی استان یزد ضمن عرض تسلیت به خانواده جان‌باختگان این حادثه و آرزوی شفای عاجل برای مصدومان گفت: متاسفانه در این حادثه ۵ نفر از جمله ۳ سربازمعلم، یک مأمور انتظامی مسئول حفظ امنیت سربازان در مسیر و یکی از سرنشینان تریلر جان باختند و ۳۴ نفر دیگر که برای گذراندن دوره آموزشی بدو خدمت از زاهدان عازم آباده بودند، مصدوم شدند. او با بیان این که اتوبوس شخصی و راننده نیز غیر نظامی است، تصریح کرد: یکی از دلایل ورود دادسرای نظامی نظارت بر رسیدگی به وضعیت مصدومان، همچنین کمک به روند تحقیق برای دستیابی به علل وقوع این حادثه، شناسایی مقصران و جلوگیری از حوادث مشابه است. این مقام قضایی با اشاره به نظر کارشناسان پلیس راهور درباره نقص فنی سیستم ترمز اتوبوس گفت: تعدادی از مصدومان در تحقیقی که از آن‌ها به عمل آمد اعلام کردند که خودرو در مسیر نیز چند بار دچار نقص فنی شده است. حکیمی‌فرد درباره جزئیات وقوع این حادثه گفت: بنا به گفته سرنشینان در روز حادثه در جاده دهشیر به آباده که شیب تندی دارد، راننده اتوبوس در مسیر سرازیری متوجه می‌شود که ترمزها کار نمی‌کنند. بنا به گفته این مقام قضایی، با اعلام راننده تمامی سرنشینان به همراه شاگرد راننده، به عقب خودرو رفته، ولی چند تن از سربازان در صندلی‌های خود باقی می‌مانند که ۳ نفر از آنان در جا جانشان را از دست می‌دهند. وی گفت: کنترل اتوبوس مسافربری در سرپیچ از دست راننده کلا خارج شده و با سرعتی نزدیک به ۱۴۵ کیلومتر به عقب یک تریلی حامل بار که در کنار جاده متوقف بوده برخورد می‌کند. دادستان نظامی استان یزد همچنین از اعطای نیابت قضایی به دادسرای نظامی استان سیستان و بلوچستان برای بررسی وضعیت خودرو و شرایط راننده و شناسایی مقصران خبر داد.

انهدام باند سارقان و مالخران سابقه‌دار

جانشین فرمانده انتظامی استان اصفهان از دستگیری اعضای باند سارقان و مالخرهای خودرو و کشف ۲۸ دستگاه خودروی مسروقه از مخفیگاه آنان در عملیات ویژه کارآگاهان پلیس آگاهی این فرماندهی خبر داد. سرهنگ محمدرضا هاشمی‌فر بیان داشت: کارآگاهان پلیس آگاهی فرماندهی انتظامی استان اصفهان در پی وقوع چندین فقره سرقت خودرو که در شهر اصفهان و تعدادی از شهرستان‌های استان رخ داده بودند، پیگیری موضوع را به‌صورت ویژه در دستور کار خود قرار دادند. وی افزود: بررسی‌های کارآگاهان نشان می‌داد که این سارقان در کار خود بسیار حرفه‌ای عمل می‌کنند چرا که بعداز هربار سرقت در کمترین زمان ممکن خودروهای مسروقه را از استان خارج می‌کرده و هیچگونه ردی نیز از خود برجای نمی‌گذاشتند. جانشین فرمانده انتظامی استان اصفهان تصریح کرد: سرانجام با تلاش شبانه‌روزی و اقدامات هوشمندانه و تخصصی کارآگاهان ردپای اعضای یک باند ۴ نفره سارقان سابقه‌دار خودرو که در این سرقت‌ها دست داشتند در یکی از استان‌های غربی به‌دست آمد و کارآگاهان با اخذ نیابت قضائی به استان محل سکونت متهمان رفته و در یک عملیات منسجم و غافلگیرانه این افراد را دستگیر کردند. سرهنگ هاشمی‌فر گفت: با اعترافات متهمان دستگیر شده ۳ مالخر خودروهای مسروقه که آنها نیز دارای سوابق متعدد کیفری بودند دستگیر و از مخفیگاه آنان ۲۸ دستگاه خودروی مسروقه شامل وانت‌نیسان، وانت‌مزدا، پیکان و پژو ۴۰۵ کشف شد که ارزش این اموال توسط کارشناسان مربوطه ۳۰ میلیارد ریال ارزیابی شده است. این مقام انتظامی با بیان اینکه تحقیقات در خصوص جرائم ارتکابی توسط متهمان ادامه‌دارد؛ اظهارداشت: اعضای این باند برای اینکه هیچگونه ردی از خودروهای مسروقه به‌جانماند پلاک، لوازم و قطعات خودروهای مسروقه را جداکرده و بر روی خودروهای تصادفی که با نازل‌ترین قیمت می‌خریدند سوار کرده و سپس آنها را به بالاترین قیمت به فروش می‌رساندند. جانشین فرمانده انتظامی استان، حوزه فعالیت مجرمانه این باند را شهرستان‌های نجف‌آباد، خمینی‌شهر، فلاورجان و اصفهان عنوان کرد و با اشاره به تحویل تمامی اعضای باند سارقان و مالخران به مرجع قضائی گفت: کسانی که خودروهای آنها در شهرستان‌های مذکور مورد سرقت قرار گرفته می‌توانند برای پیگیری پرونده خود به پلیس آگاهی استان اصفهان مراجعه کنند. هاشمی‌فر یک هشدار جدی هم به مجرمان و باندهای تبهکاری داد و اضافه کرد: این افراد باید بدانند که استان اصفهان جای هیچگونه عرض‌اندام برای آنان نیست و هر کس تحت هر عنوانی بخواهد آسایش مردم را سلب کرده و به‌ویژه در این شرایط اقتصادی سختی که مردم قرار دارند با سرقت اموالشان به آنها فشار وارد کند در کمترین زمان با برخورد قاطعانه و پشیمان‌کننده از سوی پلیس و دستگاه قضائی روبه‌رو خواهد شد.

سارقـــان مامورنـــما راشنـــاسایی کنید

پلیس آگاهی استان البرز با انتشار تصاویر سارقان به‌عنف مامورنما، از شهروندان درخواست کرد چنانچه از سوی این افراد مورد سرقت قرار گرفته‌اند برای شناسایی متهمان و طرح شکایت به پلیس آگاهی مراجعه کنند. سرهنگ محمد نادربیگی بیان داشت: در پی ارجاع یک فقره پرونده اخاذی و سرقت به‌عنف با پوشش ضابطان قضائی به پلیس آگاهی استان، پیگیری موضوع در دستور کار اداره مبارزه با سرقت قرار گرفت. وی افزود: اقدامات اولیه جهت شناسایی سارقان آغاز و در بررسی‌های صورت گرفته مشخص شد که نامبردگان در یک گروه ۲ نفره با استفاده از بی‌سیم و دستبند قلابی ضمن تهدید شهروندان اقدام به سرقت لوازم باارزش آنها می‌کنند. رئیس پلیس آگاهی استان البرز اظهارداشت: با توجه به حساسیت موضوع، پرونده با شتاب بیشتر پیگیری شد و ماموران با اقدامات اطلاعاتی و تعقیب و مراقبت‌های شبانه‌روزی در نهایت یکی از متهمان را دستگیر و در پی اعترافات وی مبنی بر سرقت تحت پوشش مامور انتظامی با همدستی فرد دیگری، محل اختفای متهم در محمدشهر کرج شناسایی شد. این مقام انتظامی تصریح کرد: ماموران پس از اطمینان از حضور متهم در منزلش وی را در عملیاتی غافلگیرانه دستگیر کردند و در بازرسی از محل، خودرو پرایدی که به‌وسیله آن متهمان سرقت و اخاذی می‌کردند نیز کشف شد. سرهنگ نادربیگی با اشاره به اینکه سارقان بسیار حرفه‌ای بوده و تاکنون فقط به ۲ فقره سرقت اعتراف کرده‌اند، خاطرنشان کرد: با توجه به احتمال سرقت‌های دیگر اعضای این باند از افراد متعدد، بازپرس شعبه ۱۴ دادسرای کرج، دستور چاپ تصاویر بدون‌پوشش متهمان را در رسانه‌های جمعی صادر کرده است، بنابراین از شهروندانی که به این شیوه و یا توسط این افراد مورد سرقت قرار گرفته‌اند درخواست می‌شود تا جهت پیگیری شکایت خود به اداره مبارزه با سرقت پلیس آگاهی استان البرز واقع در میدان طالقانی کرج، مراجعه کنند.

دستگیری ۱۲ نفر از مدعیان فروش سوالات کنکور

رئیس پلیس فضای تولید و تبادل اطلاعات تهران‌بزرگ از دستگیری ۱۲ نفر از کسانی که اقدام به فروش سوالات کنکور ۱۴۰۰ در فضای مجازی می‌کردند، خبر داد. سرهنگ داود معظمی گودرزی، اظهارداشت: یکی از موضوعاتی که هر ساله با آن درگیر هستیم افراد سودجویی هستند که در فصل امتحانات مدعی هستند که به سوالات کنکور دسترسی دارند. وی با اشاره به تشکیل کارگروه تخصصی مشترک برای شناسایی این افراد، افزود: با همکاری دادستانی و سازمان‌سنجش این کارگروه ویژه در حال فعالیت است و تاکنون ۱۲ نفر در این رابطه دستگیر شدند. این مقام انتظامی خاطرنشان کرد: افرادی هستند که صرفا تبلیغاتی مبنی‌بر اینکه به سوالات و پاسخنامه‌ها دسترسی دارند، انجام می‌دهند. لذا به هیچ عنوان این مضامین صحت ندارد. سرهنگ گودرزی در توصیه به دانش‌آموزان و خانواده‌هایشان بیان داشت: داوطلبان کنکور به تبلیغات توجه نکنند چرا که فرآیند آزمون تعریف شده و امن است و افرادفعال در این حوزه با هدف کسب مال در حال فعالیت هستند. رئیس پلیس فتا پایتخت با بیان اینکه گردش حساب متهمان در حال بررسی است، تصریح کرد: تمام سوالات کنکور تا ساعت و دقیقه برگزاری این آزمون در قرنطینه و پلمب هستند. وی افزود: برخی از موسسات در حال فعالیت هستند که اطلاعات کاربری کاربران را تحت‌عنوان اینکه در کلاس آنلاین شرکت کنید، اخذ می‌کنند؛ در ادامه نیز این افراد می‌توانند در فرآیند ثبت‌نام داوطلبان خلل ایجاد کنند. رئیس پلیس فتا تهران بزرگ به شهروندان توصیه کرد: به‌طورمعمول افراد سودجو با استفاده از بستر شبکه‌های اجتماعی و هویت‌های مجازی جعلی که با جذابیت‌های ظاهری اغواکننده آراسته‌شده اقدام به فریب قربانیان خود کرده و از جملات زیبا و فریبنده برای رسیدن به نیت شوم خود استفاده می‌کنند، لذا هموطنان به هیچ عنوان هویت کاربری خودشان را در اختیار موسسات آموزشی غیرمجاز قرار ندهند تا در آینده سوءاستفاده‌ای از آنها صورت نگیرد و در صورت اطلاع از هرگونه فعالیت مجرمانه در فضای‌مجازی می‌توانند موضوع را از طریق نشانی پلیس فتا به آدرس www.cyberpolice.ir گزارش کنند.

کوتاه حوادثی

کشف ۱۰۶ دستگاه ماینر

جانشین فرمانده انتظامی استان قم از کشف ۱۰۶ دستگاه استخراج ارزدیجیتال به ارزش ۱۰ میلیارد ریال در این استان خبر داد. سرهنگ بهادر اسماعیلی، اظهارداشت: کارآگاهان پلیس امنیت اقتصادی استان به‌همراه کارشناسان اداره برق، در اجرای طرح برخورد با مکان‌هایی که در استان مبادرت به استفاده از دستگاه‌های بیت‌کوین می‌کنند، شناسایی محل‌های موصوف در دستور کار آنها قرار گرفت. وی خاطرنشان کرد: در ادامه کارآگاهان چندین محل استخراج ارزدیجیتال را در قم شناسایی و با هماهنگی مقام قضائی استان طی بازرسی صورت‌گرفته در مجموع ۱۰۶ دستگاه ماینر غیرمجاز کشف کردند. جانشین فرمانده انتظامی استان قم با بیان اینکه کارشناسان ارزش تقریبی این دستگاه‌ها را ۱۰ میلیارد ریال اعلام کردند، گفت: در نهایت ۱۲ نفر در این رابطه دستگیر و به‌همراه پرونده برای انجام مراحل قانونی تحویل مرجع قضائی استان شدند.

دستگیری سارقان ادوات کشاورزی

جانشین فرمانده انتظامی استان کرمانشاه از دستگیری اعضای یک باند سرقت ادوات کشاورزی با ۶۳ فقره سرقت شهرستان «صحنه» خبر داد . سردار جمال سلمانی بیان داشت: در پی وقوع چندین فقره سرقت ادوات کشاورزی از مزارع و باغات شهرستان صحنه موضوع در دستور کار پلیس آگاهی این شهرستان قرار گرفت. وی افزود: ماموران اداره مبارزه با سرقت پلیس آگاهی با بررسی‌های همه‌جانبه و تحقیقات پلیسی دو سارق را در این رابطه شناسایی و در عملیاتی غافلگیرانه آنها را دستگیر کردند. جانشین فرمانده انتظامی استان، خاطرنشان کرد: در ادامه این عملیات ماموران موفق به شناسایی یک مالخر در این رابطه شدند و در عملیاتی ضربتی وی را دستگیر کردند . وی در ادامه تصریح کرد: متهمان در بازجویی‌های به‌عمل آمده تاکنون به ۶۳ فقره سرقت ادوات کشاورزی از مزارع و باغات شهرستان صحنه اعتراف کردند. این مقام ارشد انتظامی با بیان اینکه متهمان پس از تشکیل پرونده به مرجع قضائی معرفی شدند، در خاتمه از مردم خواست در صورت مواجهه با افرادناشناسی که در محل و یا مزارع آنان پرسه می‌زنند مراتب را سریعا به مرکز فوریت‌های پلیسی ۱۱۰ اعلام دارند.

۹۱ کیلو حشیش کشف شد

جانشین فرمانده انتظامی استان قم از کشف ۹۱ کیلو و ۹۵۰ گرم حشیش در این استان خبر داد. سرهنگ بهادر اسماعیلی اظهارداشت: در پیگیری پلیس مبارزه با موادمخدر استان قم مشخص شد یک قاچاقچی موادمخدر قصد دارد با خودرو تریلی محموله موادافیونی را از یکی از استان‌های جنوبی با عبور از محور مواصلاتی استان قم به مازندران منتقل کند که بلافاصله موضوع در دستور کار ماموران این پلیس قرار گرفت. وی افزود: در ادامه ماموران با هماهنگی مقام قضائی به محورهای مواصلاتی اعزام و با کنترل تردد خودروهای عبوری سرانجام خودرو مذکور را شناسایی و متوقف کردند. جانشین فرمانده انتظامی استان قم تصریح کرد: ماموران سپس خودرو را برای بررسی بیشتر به مقر پلیس مبارزه با موادمخدر استان منتقل و در بازرسی از آن ۹۱ کیلو و ۹۵۰ گرم حشیش در قالب ۹۰بسته کشف و راننده را دستگیر کردند. سرهنگ اسماعیلی گفت: در نهایت متهم به‌همراه پرونده تشکیل شده برای انجام مراحل قانونی تحویل مرجع قضائی استان شد.

آگهی دادنامه شعبه ۳دادگاه خانواده شهرستان رباط کریم
گردش کار بنا به مراتب و محتویات پرونده دادگاه رسیدگی را اعلام با استعانت از درگاه خداوند متعال به شرح ذیل انشاء می نماید پرونده کلاسه ۹۹۰۹۹۸۲۲۹۰۳۰۱۷۷۱ شعبه ۳ دادگاه خانواده شهرستان رباط کریم تصمیم نهایی شماره ۱۴۰۰۹۱۳۹۰۰۰۰۱۸۶۸۶۶ خواهان: خانم حانیه سلطانی فرزند محمد حسین به نشانی تهران _ رباط کریم _نصیر شهر _خیابان امام خمینی _لاله ۲۰ _پلاک ۷طبقه دوم خوانده: آقای امید حسینعلی زاده گاودول فرزند ایمانعلی به نشانی مجهول المکان خواسته: طلاق به درخواست زوجه
(((رای دادگاه)))
در خصوص دعوی خانم حانیه سلطانی فرزند محمد حسین به طرفیت آقای امید حسینعلی زاده گاودول فرزند ایمانعلی به خواسته الزام زوج به طلاق به علت مواجه بودن با عسر وحرج بدین شرح که به دلالت سند نکاحیه شماره ۱۲۷۸ تنظیمی دفتر ازدواج شماره ۷۷ رباط کریم با خوانده علقه زوجیت دائمی داریم لکن به دلیل غیبت دوساله زوج و وعدم پرداخت نفقه موجب عسر وحرج خواستار طلاق می باشم از حقوق مالی خویش را در قبال طلاق بذل می نمایم حامله نبوده با کره نمی باشم دادگاه توجها به شرح دادخواست تقدیمی و نظریه داوران و گواهی، گواهان تحقیقات مرجع انتظامی، واینکه خوانده علیرغم دعوت از طریق انتشار آگهی و وعدم حضور در دادگاه و عدم ارائه لایحه دفاعیه به نتیجه نگردیده و زوجه اصرار بر طلاق دارد بنا به مراتب معنون و اینکه مجموع اقدامات وتخطی زوج در زندگی مشترک موجبات عسر وحرج و مشقت زوجه را در زندگی مشترک نموده دادگاه دعوی خواهان را محمول بر صحت تلقی به استناد ماده ۱۱۳۰و۱۱۴۳ قانون مدنی و مواد ۳۱و ۲۹و ۲۴ قانون حمایت خانواده مصوب سال ۱۳۹۱ و وقاعده فقهی(لا ضرر ولا ضرار فی الاسلام) و(الحاکم ولی لا ممتنع) و آیه شریفه ۷۸ سوره مبارکه حج حکم بر الزام زوج به طلاق صادر و اعلام می دارد نوع طلاق خلع بائن مدخوله می باشد اعتبار حکم طلاق شش ماه از تاریخ انقضای مهلت فرجام خواهی یا ابلاغ رای رای فرجام خواهی میباشد زوج مکلف است با حضور در دفترخانه طلاق مبادرت به اجرای صیغه طلاق نماید دفاتر طلاق با رعایت منطوق ماده ۳۳و۳۵و۳۷ قانون اخیرالذکر اقدام در صورت ممانعت زوج سردفتر در اجرای تبصره ماده ۳۳همان قانون نماینده دادگاه جهت اجرای صیغه طلاق می باشد زوجه به دلالت نظریه پزشکی قانونی شماره ۱۴۰۰۴۳۹۰۰۰۰۰۸۴۵۸۵ مورخ ۱۴۰۰/۱/۸ باردار نمی باشد رای صادره غیابی تلقی ظرف مهلت ۲۰روزاز تاریخ ابلاغ قابل واخواهی در همین دادگاه و پس انقضای مهلت واخواهی قابل تجدیدنظر در محاکم محترم تجدیدنظر استان تهران خواهد بود
ابراهیم محمد زاده _رئیس شعبه ۳ حقوقی شهرستان رباط کریم ۱۰۸۰