روزنامه صبح ایران
آرمان ملی
شماره ۱۰۶۵

سال چهارم
سه‌شنبه
۱۴۰۰ • ۰۴ • ۲۹
۰۹ ذی‌الحجه ۱۴۴۲ / ۲۰ جولای ۲۰۲۱
اذان ظهر ۱۳:۰۸ اذان مغرب ۲۰:۴۵
اذان صبح (فردا) ۰۴:۰۶ طلوع آفتاب (فردا) ۰۵:۵۲

صاحب امتیاز و مدیرمسئول: حسین عبداللهی
زیر نظر شورای سردبیری
نشانی: خیابان قائم مقام فراهانی، روبروی تهران کلینیک، کوچه چهارم، پلاک ۲۰، طبقه ۳
تلفن: ۸۸۷۶۰۱۷۶ دورنگار: ۸۸۵۴۰۲۴۴ آگهی ها: ۸۸۷۶۰۲۷۷
چاپ: همشهری «۲» تلفن: ۶۶۲۸۳۲۴۲
توزیع تهران و شهرستان: نشر گستر امروز ۶۱۹۳۳۳۳۳

نشانی اینترنتی: www.armanmeli.ir
آیین نامه اخلاق حرفه ای
روزنامه آرمان ملی را
در سایت بخوانید

بن بست آرمان ملی

صفحه کارتون و طنز
روزنامه آرمان ملی

شما می توانید
آثار کارتون و طنز خود را
به نشانی ایمیل ذیل
ارسال کنید.
arman.meli11@gmail.com

آخر آرمان ملی

مهدی عزیزی

نوشابه‌ها چقدر مضر شدن!

قیمت نوشابه‌های گازدار در حالی روند افزایشی را طی کرده که تا ۱۳۲ درصد نسبت به پارسال گران شده است.

منبع: خبرآنلاین

کارتون فرنگی

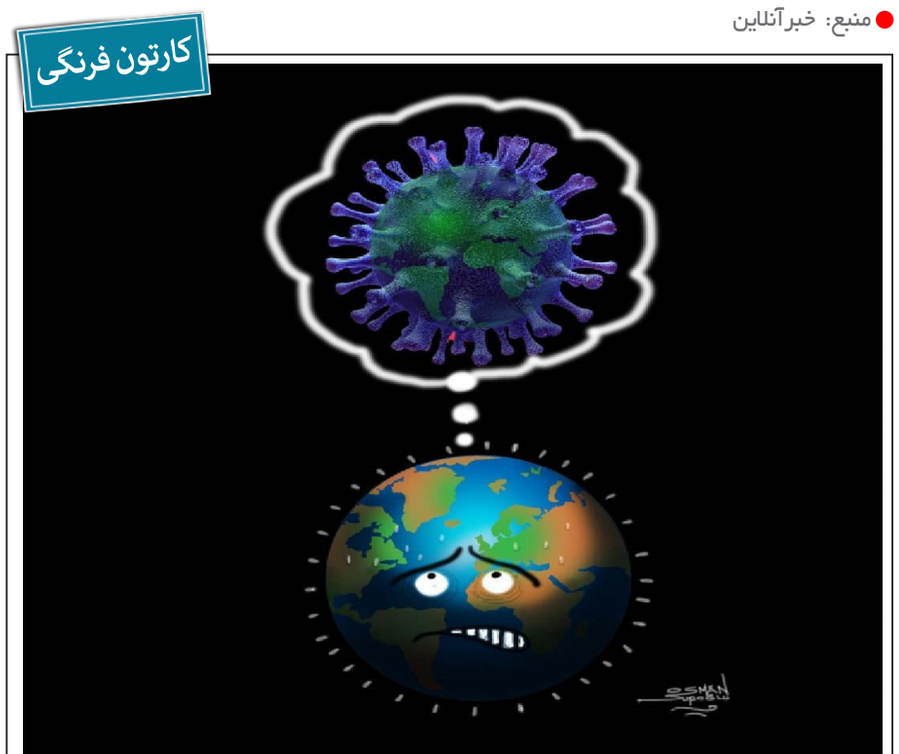

جهان در استرس کرونا | گردا بلنکرز

خاطرات یک فضانورد

ندا حائری

مریخ هم آب نداره، دیدین الکی شلوغش می کنید؟

اخبار امروز را درحالی پیگیری می‌کنیم که یک خبر خوب به تازگی از طرف ریاست محترم اتاق بازرگانی تهران به صورت دست به دست توی فضای حقیقی و مجازی پخش شده که اصلا آدم می‌شنوه دیگه در پوست و استخوان و کالبد معنوی و فیزیکی خودش جا نمی‌شه که نمی‌شه. آقای رئیس فرمودن که چنان تورمی در انتظار بشر آریایی اصیل قرار داره که تا حالا توی تاریخ نه کسی دیده و نه کسی شنیده و کلا به به! چقدر خوبیم ما! چقدر خوشبختیم ما که شما مسئولمون هستید! کاش همیشه بمونید برامون. کاش روزبه‌روز بیشتر بشید اصلا. امیدوارم مسئولین محترم بخش‌های دیگه هم از این آقای رئیس یاد بگیرن و همین‌طوری خبر خوب به ما بدن. انقدر خبر خوب بهمون بدن که خبرخوب‌دونی‌مون دچار سانحه‌ی تصادفی بشه. الهی آمین!

خبر نه چندان مهم دیگه‌ای که می‌خوام بهتون بگم اینه که کاوشگر کوریوسیتی یا همون کنجکاوی بعد از جست‌وجوهای بسیار روی سطح مریخ یه‌کم متان پیدا کرده که چون ما خیلی دوست داریم که وجود مریخی‌ها رو باور کنیم و توی هر سوراخی که هستن بکشیمشون بیرون و ازشون عکس بگیریم و باهاشون بشینیم پای میز مذاکره، پژوهشگران ناسا به این نتیجه رسیدن که حالا که متان توی مریخ هست پس حتما مریخی هم وجود داره و کاوشگر باید بهتر بگرده تا ببینه دیگه چیا اونجاها وجود داره!

از یه طرف دیگه همین کاوشگر یه تیکه زمین خشک و بایر کشف کرده و اصرار پشت اصرار که اینجا قبلا آب داشته و دریاچه‌ی خفنی اونجا بوده و کلا برای رسیدن به ساحل کاوشگرا باید کلی شنا می‌کردن و اصلا داستانی بوده قدیم‌ترا اونجا. یعنی فقط الکی شلوغش می‌کنا! خُب آب داشته که داشته! دریاچه بوده که بوده! خشک شده که شده! هرچی بوده گذشته. حالا این همه دریاچه روی همین زمین خودمون داره خشک می‌شه چی شد که ما بخوایم نگران مریخ باشیم حالا؟! یعنی می‌گم آب برای تبخیر شدنه و رودخونه برای سد ساختن. الکی نه خودتون‌رو حرص بدید و نه ما رو. توهم اینم برندارید که نمی‌دونم مدیریت صحیح نبوده و دریاچه‌ها الکی خشک شدن و هورالعظیم چرا آب ندارد و کارون چرا خشک است و ما تشنه‌ایم آقای قاضی! دیگه توی مریخ که ما مدیر و مسئول نیستیم که! بیا. اونجا هم خشک شده دریاچه‌ش! یعنی میخوام بگم دریاچه ایجاد میشه که خشک بشه! پس شما هم الکی حرف نزنید و ما رو خسته نکنید و مجبورمون نکنید که یا حرفای خوب بهتون بزنیم یا با دمپایی ابری خیس محکم بکوبیم فرق سرتون! آفرین. به هرحال ما همه فرزندان همین‌جاییم و خیلی هم شاد و خندانیم و حالا این وسط یه عده فرزندترن و یه عده خندان‌تر که اینش دیگه به شما بی‌ادبای فضول ربطی نداره! برید تا با فلفل نیومدم سراغتون! بدویید ببینم! پف‌پلنگای خودشاخ‌پندار پرتوقع!

زاویه

احمد زیدآبادی
روزنامه‌نگار و فعال سیاسی

سوءتفاهمی به نام توسعه شهر ما!

این روزها که تظاهرات مردم شهرهای خوزستان در اعتراض به وضعیت زندگی و کمبود آب بالا گرفته است، منکر انواع تبعیض‌های جاری در کشور نیستم، اما گاه می‌بینم در برخی نوشته‌ها، از استان‌هایی مانند کرمان و یزد به‌عنوان کانون توجه توسعه کشور به زیان استان‌های مرزی سخن می‌رود. این نوع سخنان از سر سوء تفاهم است. برای نمونه، در دو سوی شهر ما سیرجان، دو معدن مس و سنگ آهن است که اولی یعنی معدن مس سرچشمه بیش از نیم‌قرن پیش مورد بهره‌برداری قرار گرفته است. درآمد این معدن به جیب دولت می‌رود و در عوض آلودگی آن، نصیب مردم منطقه می‌شود تا جایی که تمام پوشش گیاهی اطراف آن تا کوه‌های پاریز نابود شده و درختان بادام وحشی از بیخ سوخته و جزغاله شده‌اند. خدا رحمت کند استاد محمدابراهیم باستانی پاریزی را که تا آخر عمر از اینکه زادگاه ییلاقی مصفا و خنک و باطراوتش قربانی بهره‌برداری از معدن مس سرچشمه شد، به تلخی نالید و شکوه کرد؛ معدن دوم اما گل گهر سیرجان است که اقیانوسی از سنگ‌آهن را در دل خود جای داده است. سال‌هاست بی‌وقفه و سه‌شیفته به جان این معدن افتاده‌اند که تا مثقال آخرش را استخراج کنند و از کوه‌های زیبا جز گودالی ژرف و هراسناک چیزی باقی نگذارند تا بلکه خزانه دولت در شرایط تحریم خالی نشود! آب کمیاب منطقه نیز مدت‌ها صرف این معدن شده و کشاورزی را به بحران کشانده و مشکلات اجتماعی فراونی به‌بار آورده است. خب، آیا این خدمت به آن منطقه است یا به خدمت در آوردن آن منطقه برای دیگر مناطق؟ آیا غارت معادن منطقه ما واقعا بخشی از توجه توسعه دولت به زیان دیگر مناطق کشور است؟ متأسفانه ذهنیت‌های نادرست درباره توسعه، کار دست این کشور داده است. مثلا نماینده یک شهر کشاورزی یا مستعد توریسم در مجلس برای تأسیس یک کارخانه صنعتی در منطقه خود فشار می‌آورد، اما همین که کارخانه دائر و آلودگی ناشی از آن مردم را به ستوه آورد، از کرده خود پشیمان می‌شود. اراک شهری با تمرکز صنایع مختلف در آن است. در برخی فصول، در این شهر حتی نمی‌توان نفس کشید! بوی مشمئزکننده برخی کارخانه‌های شیمیایی در حومه و تفریحگاه شهر، حال آدم را بد می‌کند. این چه خدمتی به مردم اراک است؟ اشتغال مردم شهر؟! بیشتر شاغلان از استان‌های دیگرند. مردم آنجا عمدتا میزبان آلودگی صنایع‌اند. این واقعیت‌ها را ندیدن و بعد داوری کردن، خالی از انصاف است.

ذره‌بین

نعمت احمدی
حقوقدان

انتظارات از رئیس جدید دستگاه قضا

قوه قضائیه چندین مسئولیت دارد؛ یکی از آن مسئولیت پرونده‌هایی که در محاکم است؛ این پرونده‌ها به چند بخش تقسیم می‌شوند؛ یک بخش دعاوی معمولی است که میان مردم در جریان است، اما یکسری دیگر از پرونده‌ها درخصوص فعالیت‌های سیاسی، اقتصادی گشوده می‌شود که محل تامل است؛ بنابراین وقتی حسن روحانی می‌گوید قوه قضائیه نباید جناحی باشد، نشان از یک دغدغه دارد که این دغدغه هم قابل‌قبول است. پرونده‌هایی که علیه یک جناح تشکیل می‌شود، چرا در مورد جناح‌های دیگر تشکیل نمی‌شود و باید پرونده‌ها درخصوص همه جناح‌ها یکسان باشد. البته قوه قضائیه موضوعات دیگری هم دارد؛ مانند لوایحی که تهیه می‌شود یا در حال حاضر که آیین‌نامه‌ای علیه کانون وکلا تصویب شده و استقلال ساختار یکصدساله وکالت به هم ریخته است. پس اینگونه پرونده‌ها هم در قوه قضائیه وجود دارد. گفته رئیس‌جمهوری ارتباطی با این جناح یا آن جناح ندارد و براساس اصل ۱۱۳ قانون اساسی که رئیس‌جمهور مسئول اجرای قانون‌اساسی است، خواسته خود را مطرح کرده. روحانی در این خصوص موردی صحبت نکرده و کلی گفته است. لذا باید به دغدغه رئیس‌جمهوری توجه کرد؛ چراکه در صحبت خود هیچ فردی را متهم نکرده است. در مورد وضعیت قوه‌قضائیه در دوره ریاست آیت‌ا... رئیسی پرونده‌هایی درخصوص مفاسد اقتصادی طرح شده، ادامه پیدا کرده و هنوز هم به سرانجام نرسیده است. سند تحول هم وقتی نگاه می‌کنیم بیشتر جنبه شکلی دارد تا جنبه ماهیتی؛ یعنی اثرات آن بیشتر در داخل قوه‌قضائیه است و ارتباطی با بیرون پیدا نمی‌کند؛ بخش‌هایی دارد که لازم است از رفت‌وآمد به دستگاه قضا کم و از تکنولوژی روز استفاده شود. چیزی که مهم است اینکه دستگاه قضائی باید استقلال داشته باشد. لذا هم دغدغه رئیس‌جمهوری در مورد جناحی عمل نکردن قوه قضائیه کاملا صحیح است و هم قوه قضائیه در جایگاهی است که در مواردی این ظن به‌وجود می‌آید، اما استقلال قضات و قوه‌قضائیه سر جای خود است. قوه‌قضائیه باید پوست‌اندازی کند و نیاز به یک جراحی عمیق دارد. قوه‌قضائیه دوابزار دارد؛ یکی قانون و دیگری قاضی. ما در بخش قضات باید توجه کنیم. نخستین بازدید که حجت‌الاسلام اژه‌ای از یکی از مجتمع‌ها داشتند و از تلویزیون پخش شد، افرادی که صحبت می‌کردند نارضایتی‌شان را از رفتار قضات اعلام می‌کردند. پس دادگستری باید از حالت بالادست به ارباب‌رجوع نگاه نکند. ما با همین قوانین می‌توانیم دادگستری را به نحو احسن که نارضایتی در آن نباشد، اداره کنیم. دادسرای ما هنوز اقرار محور است و پرونده‌ها به ضابط می‌دهند و ضابط مبسوط الید است که هر کار دلش خواست، انجام دهد تا طرف اقرار کند.

کسی به اندازه حجت‌الاسلام اژه‌ای با قوه‌قضائیه آشنایی ندارد. او از معماران این دادگستری است. اگر در طول ۴۰ سال گذشته پنج شخصیت تاثیرگذار در قوه‌قضائیه داشته باشیم، یکی از آنها حجت‌الاسلام اژه‌ای است. او آگاه به امور قضائی است، پشت میز نشسته و حکم صادر کرده است و همین باعث می‌شود تا توقع امثال من از حجت‌الاسلام اژه‌ای، صدبرابر بیشتر از دیگر روسای قوه‌قضائیه باشد؛ بنابراین در نخستین کار باید بر قضات تکلیف کند که قوانین موضوعه کشوری را براساس قانون اساسی در قضاوت اجرا کنند.

غیرمحرمانه

بازداشت یک عضو شورای فردیس

دادستان عمومی و انقلاب فردیس از بازداشت یکی از اعضای فعلی شورای شهر فردیس به اتهام ارتشا خبرداد و گفت: متهم جهت انجام تحقیقات تکمیلی بازداشت شده است. حسین ناصرخاکی اضافه کرد: این متهم سومین عضو شورای فعلی شهر است که به اتهام ارتشا تحت‌تعقیب قرار گرفته و بازداشت شده است.

آزادی ۳ ملوان ایرانی در پاکستان

سه ملوان ایرانی دستگیرشده از سوی گارد ساحلی پاکستان، همزمان با ایام عید سعید قربان با تلاش و پیگیری‌های سرکنسولگری ایران در شهر «کراچی» از زندان آزاد و به میهن اسلامی بازگردانده شدند. این گروه از ملوانان ایرانی با تلاش و پیگیری‌های نمایندگی دیپلماتیک کشورمان در کراچی مرکز ایالت سِند در جنوب پاکستان آزاد شده و از طریق پرواز ایران اِیر به تهران عزیمت کردند.

سفر به فارس ممنوع شد

بر اساس مصوبه ستاد مقابله با کرونا استان فارس ورود خودروهای با پلاک غیربومی، تعطیلات آخر هفته به استان فارس ممنوع است. جانشین استاندار فارس گفت: از ۳۶ شهرستان فارس، وضعیت ۱۳ شهرستان قرمز، ۱۶ شهرستان نارنجی و ۷ شهرستان در وضعیت زرد است.

بازداشت ۱۳۳ مهاجر در مرز ایران

مقامات وزارت کشور ترکیه اعلام کردند که در دو روز گذشته و در میان افزایش خشونت‌ها در افغانستان، ۱۳۳ مهاجر غیرقانونی که اکثر آنها افغانستانی هستند، در نزدیکی مرزهای ایران بازداشت شده‌اند. مقامات ترک افزودند: روز شنبه ۷۳ مهاجر افغانستان در استان شرقی وان و روز یکشنبه نیز ۶۰ مهاجر، که ۵۹ نفر آنها افغانستانی بودند، در منطقه اریکیس در استان وان بازداشت شده‌اند.

تایید ممنوع‌الکاری فرزاد فرزین

خبری مبنی‌بر ممنوعیت فرزاد فرزین منتشر شده که ساترا مسبب این اتفاق است. علی سعد، معاون اجتماعی ساترا درباره این ادعا در صفحه شخصی خود نوشت: در خصوص خبری که منتشر شده اعلام می‌شود حیطه مسئولیتی ساترا تصمیمات تخصصی رسانه‌ای است و در مورد صلاحیت افراد اظهارنظری ندارد. ملاحظات مراجع قضائی، استعلامی و نظارتی که به صورت رسمی ابلاغ می‌شود، برای همه دستگاه‌های فرهنگی و پلتفرم‌های لازم‌الاتباع است.

ماجرای یک انحلال؟

موضوع انحلال گروه کودک و نوجوان شبکه ۲ صحت نداشته و انحلالی در کار نیست. در پی اعلام خبری مبنی‌بر تذکر محمدعلی نقدعلی، نماینده خمینی‌شهر به همراه ۳۸ نفر از نمایندگان به رئیس جمهور و وزیر ارشاد در جلسه علنی مجلس در خصوص جلوگیری از انحلال گروه کودک و نوجوان شبکه ۲ اعلام می‌شود؛ انحلالی در کار نیست و این موضوع مبنای واقعی نداشته و صحت ندارد.

رونمایی از معاون اول رئیسی

طبق اخبار رسیده، رئیس جمهور منتخب پس از رایزنی با همفکران و حامیان خود محمد مخبر را برای این سمت در نظر گرفته است. محمد مخبر از سال ۱۳۸۶ بر کرسی ریاست ستاد اجرائی فرمان امام تکیه زده است. در رزومه او معاونت بازرگانی و حمل‌ونقل بنیاد مستضعفان و ریاست هیأت مدیره بانک سینا و معاونت استانداری خوزستان نیز به چشم می‌خورد. او همچنین پیش از فعالیت در بنیاد، در سِمت معاون اجرایی و مدیر عامل شرکت مخابرات خوزستان و مدیر عامل شرکت مخابرات دزفول مشغول بوده است.

صولت مرتضوی کنار کشید

عضو منتخب شورای شهرتهران از انصراف یکی از گزینه‌های شهرداری تهران خبر داد. مهدی چمران با اشاره به انصراف سیدصولت مرتضوی یکی از ۱۲ گزینه شهرداری تهران اظهار کرد: نامه انصراف مرتضوی در اختیار ما قرار گرفته و با این حساب تعداد گزینه‌های شهرداری تهران به ۱۱ نفر رسیده است. وی تصریح کرد: پیش‌بینی می‌شود در روزهای آینده نیز تعداد دیگری از گزینه‌های شهرداری تهران به دلایل مختلف اعم از حضور در مجموعه دولت انصراف دهند.

۲ زن ایرانی هم‌باشگاهی بیرانوند

مونا دریس‌محمودی سرعتی‌زن تیم ملی والیبال بانوان ایران با عقد قراردادی رسمی به باشگاه بواویشتا پرتغال پیوست. پیش از این نیز مهتاب رحمانی، دریافت‌کننده قدرتی تیم ملی والیبال بانوان ایران نیز به بواویشتا پیوسته بود تا به‌این‌ترتیب زوج بانوان ایرانی در این تیم کامل شود. پیش از این، علیرضا بیرانوند به صورت قرضی راهی تیم بواویشتا پرتغال شده بود و به‌این‌ترتیب جمع بازیکنان ایرانی این باشگاه به سه ورزشکار افزایش یافت.

تجمع مقابل مجلس

جمعی از جمع‌آوری کنندگان روغن‌سوخته مقابل مجلس تجمع کردند. عاملین جمع‌آوری روغن‌های کارکرده و سوخته با تجمع مقابل مجلس عنوان کردند ۴ ماه است درآمدی ندارند و مدیران شرکت اختیارات و کارشناسی درمورد شغل آنها را به انجمن خصوصی واگذار کرده‌اند. تجمع کنندگان با تاکید بر تابعیت قانون خواستار تداوم‌فعالیت خود زیرنظر دولت شده و با در دست داشتن پلاکاردهایی، انجمن خصوصی را معادل انحصار و رانت عنوان کردند.

واکنش حجاریان به مشکلات خوزستان

حجاریان در توئیتی نوشت: در جنگ ۸ ساله خوزستانی‌ها بر سر خاک مقابل گلوله‌های روبه‌رو ایستادند؛ اما الان برسر آب به گلوله‌های پشت‌سر فکر می‌کنند. آفتاب‌نیوز نوشت؛ سعید حجاریان در توئیتی نوشت: ممد! کاش‌بودی و می‌دیدی... در جنگ ۸ ساله خوزستانی‌ها بر سر خاک مقابل گلوله‌های روبه‌رو ایستادند اما الان بر سر آب به گلوله‌های پشت سر فکر می‌کنند. با سرنوشت خوزستان بازی نکنید!

رژه کاروان ایران با گرمکن ورزشی!

کیکاوس سعیدی دبیر کل کمیته ملی المپیک اعلام کرد در راستای احترام به افکار عمومی و به خاطر هجمه‌های ایجاد شده نسبت به لباس طراحی شده، اینگونه تصمیم گرفته شده حضور ورزشکاران و دیگر نمایندگان کاروان ایران در مراسم افتتاحیه المپیک ۲۰۲۰ با «پوشش ورزشی» انجام شود! او پیش از این گفته بود ۸۰ میلیون ایرانی هر کس یک سلیقه دارد. این لباس از بین ۲۳۰ طرح انتخاب شده است.

کنایه سنگین به کدخدایی

علی مطهری در صفحه شخصی خود در توئیتر نوشت: آقای کدخدایی در دلنوشته خود از راه سخت و گران دوره ۱۳ ساله سخنگویی شورای نگهبان سخن گفته است. درست گفته‌اند؛ اجرای گاه و بی‌گاه دستورات نهادهای امنیتی و اطلاعاتی و... درباره تایید یا ردصلاحیت افراد و آنگاه آبروداری برای شورای نگهبان و آن را اجرای مر قانون قلمداد کردن انصافا سخت و گران است.