آرمان ملی

روزنامه صبح ایران

شماره ۱۱۱۵

چهارشنبه

۱۴۰۰/۰۶/۳۱

۱۵ صفر ۱۴۴۳

۲۲ سپتامبر ۲۰۲۱

قیمت ۴۰۰۰ تومان

armanmeli.ir

رئیس جمهور در هفتادوششمین نشست مجمع عمومی سازمان ملل؛

تحمیل هویت غربی در جهان با «روش جنگ» شکست خورده است

صفحه ۲

گزارش «آرمان ملی» از نقش گسترش فقر در بازماندگی از تحصیل دانش آموزان:

آرزوی تبلت به مداد و پوشاک رسید

بی توجهی به اصل ۳۰ قانون اساسی و عدم تامین امکانات اولیه، سبب بازماندگی از تحصیل ۳۷ درصد دانش آموزان

آرمان ملی: در بحبوحه بازگشایی مدارس و اظهارنظرها در خصوص سلامت جسمی دانش آموزان و واکسیناسیون آنها، موضوعی که در دولت جدید و وزارت آموزش و پرورش به آن توجهی نشده، اقتصاد خانواده‌ها در تامین ...

صفحه ۹

مهدی چمران: اجبار به استعفای زنان در شهرداری استثنا بوده؛ قانون نیست

گشت ارشاد در بهشت؟

راه‌اندازی مرکز حراست بانوان در شهرداری!

آرمان ملی: چندان بیراه نبود که شهرداری در دوره جدید رویکرد خاص با توجه به عقاید مدیرانش آغاز کند، رویکردی که گویا محدودیت در آن بیش از احترام به عقاید و آزادی‌های قانونی اهمیت دارد. از جمله این ...

صفحه ۳

«آرمان ملی» روند مذاکرات برای احیای برجام را بررسی می کند:

پیش شرط نشدنی

- غربی‌ها در پی تسریع در آغاز مذاکرات؛ ایران به دنبال رفع تحریم‌ها
- رئیس سازمان انرژی اتمی: آمریکا باید تمام تحریم‌ها را لغو کند تا مذاکرات انجام شود

صفحه ۲

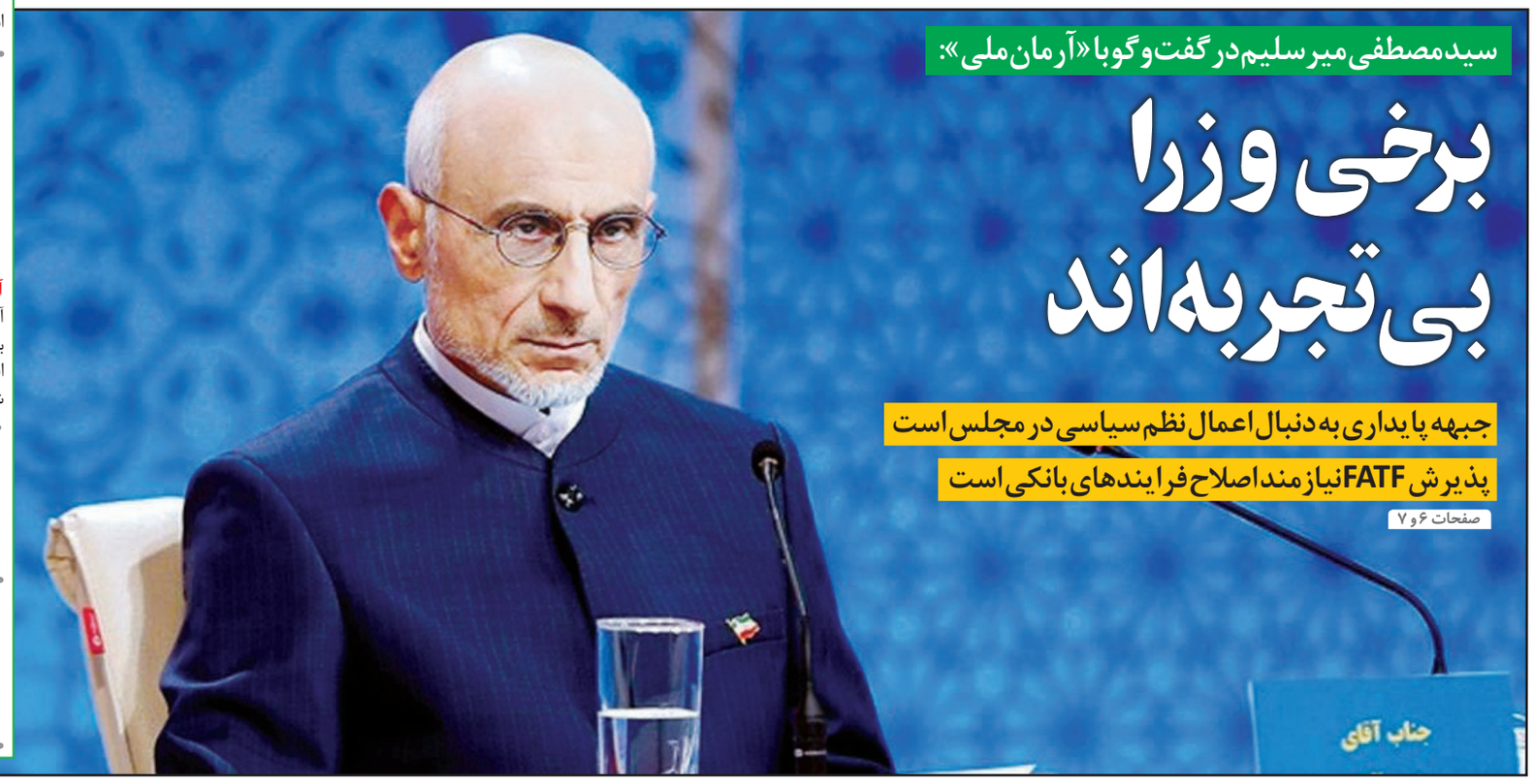

سید مصطفی میرسلیم در گفت‌وگو با «آرمان ملی»:

برخی وزرا بی‌تجربه‌اند

جبهه پایداری به دنبال اعمال نظم سیاسی در مجلس است

پذیرش FATF نیازمند اصلاح فرایندهای بانکی است

صفحات ۶ و ۷

فیاض زاهد در گفت‌وگو با «آرمان ملی»:

شرکت‌های عضو شانگهای با وجود تحریم‌ها به ایران نمی آیند

ایران از شانگهای در برجام و از برجام در شانگهای بهره ببرد

آرمان ملی: تغییر دولت و به تبع آن ایجاد تغییراتی در تیم مذاکره هسته‌ای سبب نگرانی‌هایی شده است چرا که انتصاب‌ها نشان ...

صفحه ۶

«آرمان ملی» از ابهام آماری در بهار ۱۴۰۰ گزارش می کند:

باز هم تناقض در آمارهای اقتصادی

آمار بانک مرکزی به واقعیت نزدیکتر است

آرمان ملی: براساس داده‌های مرکز آمار ایران؛ بهار امسال رشد اقتصادی بدون نفت، ۴.۶ درصد و رشد اقتصادی با نفت، ۷.۶ درصد گزارش شده است. این درحالی است ...

صفحه ۴

همزمان با اجرای طرح ضربتی واکسیناسیون در تهران:

«فایزر» از بلژیک می آید

صفحه ۹

مرتضی مکی در گفت‌وگو با «آرمان ملی»:

خواسته‌های حداکثری، فرصت‌های موجود را از بین می‌برد

صفحه ۳

سخن روز

افغانستان و رسالت فراموش شده

سید علی خرم

استاد دانشگاه

با خروج شتابزده آمریکا از افغانستان، برخی در ایران سرمست از شعف و شادی شدند که طالبان داعش مآب وهابی که به‌ویژه دشمن خونی فارسی و شیعیان می‌باشد و دستش تا مرفق در جنایت و قتل و تجاوز به مردم بیگناه افغانستان آغشته است، اکنون با یک غسل سرپائی تطهیر شده‌است. این اشتباه...

همین صفحه

یادداشت ۱

گره کور مسکن باز می‌شود؟

محمدرضا رضایی کوچی

رئیس کمیسیون عمران مجلس

از قانون «جهش تولید و تامین مسکن» برداشت اشتباهی می‌شود و عده‌ای فکر می کنند که ما می‌خواهیم در قالب این طرح، منابع جدیدی به سیستم بانکی کشور تحمیل کنیم، در حالی که چنین نیست. بانک‌ها در حال حاضر هم، سقف و یک عددی را به صورت سالیانه به عنوان تسهیلات پرداخت می کنند، فکر می کنم برای سال ۰۰۴۱ این عدد چیزی ...

همین صفحه

یادداشت ۲

جای خالی هاشمی

محمد محمودی

تحلیلگر مسائل سیاسی

۱ -آیتا...هاشمی در میان سران منطقه و رهبران کشورهای اسلامی ملقب به «قهرمان صلح» بود. شخصیتی که در دوران ریاست‌جمهوری خود و بعد از آن فراتر از مرزهای جمهوری اسلامی ایران به عنوان یک «مصلح تمام عیار» نقش‌آفرینی کرد و از بوسنی و عربستان و لبنان گرفته تا تاجیکستان و افغانستان و ترکیه، ضمن ....

همین صفحه

گره کور مسکن باز می‌شود؟

محمدرضا رضایی کوچی

رئیس کمیسیون عمران مجلس

از قانون «جهش تولید و تامین مسکن» برداشت اشتباهی می‌شود و عده‌ای فکر می کنند که ما می‌خواهیم در قالب این طرح، منابع جدیدی به سیستم بانکی کشور تحمیل کنیم، در حالی که چنین نیست. بانک‌ها در حال حاضر هم، سقف و یک عددی را به صورت سالیانه به عنوان تسهیلات پرداخت می کنند، فکر می کنم برای سال ۱۴۰۰ این عدد چیزی حدود ۲ هزار میلیارد تومان باشد. ما در این قانون گفته‌ایم درصدی از همین عدد را به مسکن اختصاص بدهند. لذا منابع جدیدی به سیستم بانکی تحمیل نمی‌شود. حوزه مسکن در عین حال که سرپناه مردم است و تامین آن اهمیت زیادی دارد، اما صرفا موضوعی تک‌بعدی نیست؛ وقتی مسکن راه می‌افتد بسیاری از بنگاه‌ها و شرکت‌ها فعال و مشاغل مختلف از مهندسان تا فنون و صنایع مختلف فعال می‌شوند. لذا مسکن یک محرک مهم برای اقتصاد کشور است. بنابراین مجلس در قانون «جهش تولید و تامین مسکن» درصدی از هر مقدار تسهیلات را که بانک‌ها پرداخت می کنند، هدفمند و اعلام کرده این تسهیلات باید به حوزه مسکن وارد شود. در هر صورت این پول قرار است به صورت تسهیلات پرداخت شود، نمایندگان فقط آن را هدفمند کرده و منابع بانک‌ها را به جای اینکه به سمت بورس و بنگاه‌داری برود به حوزه مسکن آورده‌اند. مساله دوم اینکه براساس قانون اساسی، حاکمیت در ارتباط با مسکن مردم وظیفه‌ای بر عهده دارد. در حال حاضر ۴ میلیون خانواده در این کشور...

ادامه صفحه ۴

جای خالی هاشمی

محمد محمودی

تحلیلگر مسائل سیاسی

۱ -آیتا...هاشمی در میان سران منطقه و رهبران کشورهای اسلامی ملقب به «قهرمان صلح» بود. شخصیتی که در دوران ریاست‌جمهوری خود و بعد از آن فراتر از مرزهای جمهوری‌اسلامی ایران به عنوان یک «مصلح تمام عیار» نقش‌آفرینی کرد و از بوسنی و عربستان و لبنان گرفته تا تاجیکستان و افغانستان و ترکیه، ضمن تقویت روابط برادرانه رهبران این کشورها با جمهوری‌اسلامی ایران به ایجاد «محور اعتدال در ممالک اسلامی» برای مقابله با فتنه‌انگیزی افراطی‌ها به نام اسلام پرداخت. آیتا...هاشمی همچنین موفق شد با برقراری ارتباط بسیار صمیمانه با شخصیت‌های انقلابی و مبارز جهانی نظیر نلسون ماندلا و فیدل کاسترو، تعریف متفاوتی از نسل اول انقلابیون معاصر را در افکار عمومی جهان ایجاد کرده و از تصویرسازی‌های غلط رسانه‌های غربی برای تئوریزه کردن «انقلابی‌گری مساوی افراطی‌گری است»، جلوگیری نماید. اگر بنا باشد درباره نقش‌آفرینی ممتاز و مصلحانه آیتا...هاشمی در منطقه و سراسر ممالک اسلامی سخن راند، شاید نیاز به برگزاری نشستی بین‌المللی و نگارش چندین کتاب باشد ولی به‌طور کاملا موجز، دیدن قاب طلایی عکسی از رهبران منطقه در کنار آیتا...هاشمی که اوایل دهه هفتاد برای افتتاح راه بافق – بندرعباس به ایران آمدند و بیش از ۱۰ نفر از سران کشورهای همسایه در آن حضور داشتند، بهترین گواه باشد که بعدها دیگر هرگز تکرار نشد. جالب است که در آن عکس تاریخی، رهبران وقت دو کشور جمهوری آذربایجان و ارمنستان هم که اکنون مشغول منازعه هستند، در کنار هم ایستاده و به رسم دوستی عکس یادگاری گرفته‌اند!. ۲-آیتا... رئیسی اولین سفر خود را به عنوان رئیس‌جمهور دولت سیزدهم، به درستی از تاجیکستان آغاز کرد و با بهره‌مندی از زمینه‌سازی دولت روحانی برای عضویت ایران در پیمان شانگهای، قدم محکمی برای احیای سیاست منطقه‌ای دولت سازندگی که سازمان همکاری‌های اقتصادی اکو (با حضور ۱۰ کشور عضو) و گروه هشت کشور اسلامی در حال توسعه گروه(D۸) از جمله یادگاری‌های آن است، برداشت. سوالی که اینجا مطرح می‌شود این است که آیا آقای رئیسی در ادامه می‌تواند «هاشمی دیگری» برای منطقه شود یا خیر؟ برای پاسخ به این سوال باید به روش شخص آیتا...هاشمی برای تحقق این سیاست‌ها اشاره کوتاهی کرد که با تئوری «اصلاح از سرچشمه» و «اقدام در مسیر» به‌صورت همزمان ضمن ترمیم رابطه با عربستان و سفر تاریخی به شوروی سابق به عنوان مبانی «اصلاح از سرچشمه» به اعتمادسازی کامل با تمام همسایگان و تمام ممالک اسلامی پرداخت تا نگاه به شرق را نه در شعار که در میدان عمل به‌گونه‌ای برد- برد برای جمهوری اسلامی رقم بزنند. درباره منافعی که ترمیم رابطه با عربستان برای ایران و کل منطقه تامین کرد سخن بسیار است ولی مهم‌ترین خدمتی که آیتا...هاشمی با ابتکار عمل خود در ایجاد رابطه بسیار صمیمانه با پادشاه وقت عربستان انجام داد، باطل کردن تئوری «رواج فتنه در میان ممالک اسلامی» برای ترویج افراطی‌گری در منطقه از سوی غرب بود. ضمن اینکه نزدیکی ایران و عربستان موجب رونق پیمان‌های منطقه‌ای نیز شد و هیچ کشوری در مخمصه انتخاب میان ایران و عربستان در آن ایام قرار نگرفت. همین استراتژی موفق «اصلاح از سرچشمه» باعث شد تا روند «اقدام در مسیر» برای ایران بسیار هموار شده و بخش عمده‌ای از کشورهای پساشوروی که از قضا مهم‌ترین همسایگان شمالی ایران بودند، در اقدامی هماهنگ گرم‌ترین روابط دیپلماتیک را با کشورمان برقرار کنند. ذکر این مطالب از این جهت بود که به ریاست محترم دولت سیزدهم که با مشی خاص خود به دنبال احیای روابط عالی منطقه‌ای است، یادآوری گردد که حرکت برای جذب کشورهای همسایه بدون اتخاذ راهبرد «اصلاح از سرچشمه» شاید در ظاهر اندکی موفقیت‌آمیز به نظر برسد...

ادامه صفحه ۱۲

افغانستان و رسالت فراموش شده

سید علی خرم

استاد دانشگاه

با خروج شتابزده آمریکا از افغانستان، برخی در ایران سرمست از شعف و شادی شدند که طالبان داعش مآب وهابی که به‌ویژه دشمن خونی فارسی و شیعیان می‌باشد و دستش تا مرفق در جنایت و قتل و تجاوز به مردم بیگناه افغانستان آغشته است، اکنون با یک غسل سرپائی تطهیر شده‌است. این اشتباه محاسبه اگرچه برای اهل فن و به‌ویژه کارشناسان منافع و امنیت ملی کاملا روشن بود ولیکن با جملات و سخنرانی‌های رهبران طالبان بهتر مشخص شد، تحلیلی دقیق بوده و طالبان مدعی است امیرالمومنین در کابل نشسته و در مراحل بعدی ایران باید به خدمتش برود! همان‌طور که دو ماه پیش و قبل از پیشروی طالبان به‌سوی کابل، طی مقاله‌ای در همین روزنامه ابراز شد، این یک طراحی اتاق‌های فکر و سازمان‌های جاسوسی آمریکا و اسرائیل بود که عربستان و ترکیه را هم شامل نمودند تا دو حکومت، مقدمات درگیری با یکدیگر را فراهم نمایند و با زمین‌گیر کردن ایران، این چهار کشور و برخی دیگر با تزریق پول و اسلحه به طالبان و داعش، هیزم بیار آن آتش شوند و جمهوری اسلامی دیگر یاد یمن، سوریه، عراق و دیگر نقاط خاورمیانه را ننماید و موضوع محدود نمودن نقش خاورمیانه‌ای ایران به‌راحتی از دستور کار برجام خارج شود. بدین ترتیب جمهوری اسلامی به‌جای مقاومت و حداقل ابراز نارضایتی از پیشروی افراطی‌های طالبان در افغانستان، فرش قرمز برای این گروه تروریستی پهن کرد و قبل از خود طالبان، مدیرکل وزارت امور خارجه کشورمان، آنها را امارت اسلامی نامید که مورد تعجب و اعتراض همگان قرار گرفت و یا در مرز دوغارون، مرزداران ایران و طالبان با یکدیگر عکس یادگاری گرفتند. پس از اشغال کابل، احمد مسعود در دره پنجشیر سنگر گرفت و از ایران و بقیه کشورها کمک طلبید که باز هم به عوض اعلام پشتیبانی معنوی از وی که سمبل زبان و نژاد فارسی و تاجیک است، برخی احمد مسعود را عامل صهیونیسم نامیدند. مردم ایران در تمام مراحل پیشروی گروه تروریستی طالبان در افغانستان که از نظر تفکر، مادر داعش به‌شمار می‌رود، همواره متاثر و دلواپس وضعیت مردم مظلوم افغانستان هستند. در دو ماه گذشته، موجی عظیم در میان مردم ایران در حمایت از مردم افغانستان به‌وجود آمد که حکومت را متعجب ساخت ولی بازهم به حمایت از مقاومت ملی پنجشیر برنخواست. تاجیکستان که از نظر قدرت و توانائی خیلی ضعیف‌تر از ایران است بدون اشتباه محاسبه به حمایت از مردم افغانستان پرداخت و مشاهده کردیم در اجلاس سران شانگهای، صدای مظلومیت مردم افغانستان را رسا نمایندگی کرد و در مقابل پاکستان که طالبان را بسیج می‌کند، ایستاد و خواستار راه حل سیاسی بین جبهه مقاومت ملی و طالبان و حکومت فراگیر در افغانستان گردید. شاید اینهم گام دیگری بود که ایران کوتاهی نمود و در هنگام سختی به کمک مردم افغانستان و حفظ موجودیت و حقوق فارسی زبانان تاجیک و هزاره‌های شیعه نشتابید. درحالی‌که جمهوری اسلامی می‌بایستی راه اشتباه رفته را جبران می‌نمود و با تاجیکستان همداستان می‌شد تا جبهه تاجیک‌ها و شیعیان قوی‌تر گردیده و با مقابله با افکار افراطی طالبان و حمایت از حکومت فراگیر در افغانستان، منافع همه مردم افغانستان را تامین و تضمین نماید.

ادامه صفحه ۲

بربریت مدرن در پوشش حقوق بشر

علی بهادری جهرمی

استاد حقوق دانشگاه تربیت مدرس

اروپای بدون روتوش حق آغوش مادری را هم از کودک سلب می‌کند. نُرم‌های غیرمنطقی، غیرطبیعی، برخلاف فطرت انسانی و تفسیرهای من درآوردی از همین نُرم‌ها بدیهی‌ترین حقوق انسانی را از بشر ستانده است؛ بدتر آن‌که پوشش این همه غارت سازمان‌یافته‌ی حقوق انسانی، حقوق بشر است! جداسازی مادر از کودک، آن هم به بهانه خوردن نوتلا، دو ساعت خواب دیرتر و نماز خواندن مادر، در یکی از کشورهای دوردست و در عصر بربریت اتفاق نیفتاده، همین چند وقت پیش در دانمارک رخ داده است! شنیدن و خواندن بخشی از دل‌گویه‌های این مادر هم دردناک است: «دولت دانمارک گفت رضایت می‌دهی کودکت را ببریم که من گفتم نه! گفتند خب پس به زور او را می‌بریم. دو پلیس مسلح دولتی پشت سر من ایستاده بودند و هیچ کاری نمی‌توانستم انجام دهم. پسرم را جلوی چشمانم بردند و من هیچ‌کاری نتوانستم انجام دهم». جدا کردن این کودک یک و نیم ساله از مادر و پدرش تنها به این دلیل بود که دانمارک می‌خواهد حتما کودکان ساکن در این کشور تحت آموزش‌های دولت مرکزی تربیت شوند. ماجرای این جداسازی دردناک وقتی بغض‌آورتر می‌شود که دادگاه دانمارک با برپایی یک جلسه ده دقیقه‌ای و با دلایل ساختگی‌ای چون نوتلا و خواب و... این کودک دارای اوتیسم و نیازمند مهر و آغوش مادر و پدر را از مادر و پدرش جدا می‌کند. همین دادگاهِ بی‌رحم، لطف کرده و ماهی یک بار اجازه ملاقات مادر و فرزند را می‌دهد، آن هم بدون حق آغوش! در ویدئویی که از ملاقات این مادر و کودک منتشر شده است، مادر که دستانش را باز کرده تا فرزند خردسالش را در آغوش بگیرد، نمی‌تواند دست خود را بسته و فرزندش را در آغوش بگیرد، چون وکیل این خانواده برای جلوگیری از دردسرهای بیشتر بعدی به مادر گوشزد می‌کند که دستانش را باز نگه دارد و فرزندش را به آغوش نکشد، چرا که دادگاه دانمارکی این اجازه را به او نداده است! نماینده دولتی هم در این دیدار مادرانه حاضر است تا کوچکترین خطا را مضبوط کرده و در پرونده ثبت کند! همین‌قدر بی‌رحم و بی‌منطق. آمریکا هم اقدامات مشابهی را انجام داده بود: ترامپ کودکان را از مادران مهاجر در همان اردوگاه پناهندگان جدا می‌کرد و بایدن هم به استمرار همین وضعیت تن داد. این مادر هم می‌گوید از هر ۵ کودک دانمارکی که وی مطلع بوده از مادرشان جدا شده‌اند، ۴ کودک مسلمان بوده‌اند؛ و این یعنی یک تبعیض قومیتی و نقض آشکار حقوق مذهبی. البته دخالت‌های بی‌جای دولت‌های به ظاهر سکولار (اما در واقع توتالیتر) غربی در خصوصی‌ترین وجوه زندگی خانوادگی شهروندان، تنها مشتی از خروار نقض بنیادین حقوق شهروندی است که صدای خود دانمارکی‌ها و غربی‌ها را هم در آورده است. تشت رسوایی ویترین حقوق بشری غرب، مدت‌هاست که با جنگ‌های خانمان‌سوز خارجی و کودک‌کشی‌های دامنه‌دار از بام بر زمین افتاده است، اما بزک رسانه‌ای و ساختارهای غیرمستقل نهادهای بین‌المللی اجازه واکاوی و محکومیت واقعی این رخدادها را نمی‌دهد. کودک‌کشی غربی‌ها و صهیونیست‌ها در یمن و فلسطین، یا محروم کردن مادران و کودکان از حقوق ابتدایی‌شان در دانمارک با برپایی یک دادگاه نمایشی- فرمایشی، همان ادامه کشف اخیر گورهای دسته‌جمعی چندصد کودک بومی در کلیساهای کانادایی است که قدمتی به درازای تاریخ ضدحقوقی غرب بدون روتوش دارد؛ غربی که در پوشش آموزش، حق حیات کودکان را می‌ستاند!

آقای رئیسی! رئیس جمهور همه مردم باشید

امید فراغت

روزنامه‌نگار

رئیس جمهور همان‌طور که برخی از مسئولان بر این نظر هستند طالبان را باید به عنوان یک واقعیت پذیرفت و به رسمیت شناخت پس چطور و چگونه است که همین مسئولان نسبت به خواست و مطالبات اکثریت ملت بی‌توجه هستند و نکته مهم‌تر اینکه خواست و مطالبات‌شان را به رسمیت نمی‌شناسند؟ واقعیت، واقعیت است چه در جغرافیای ایران و چه در جغرافیای افغانستان! بنابراین لازم و ضروری است که واقعیت‌های پیدا و پنهان جامعه امروز ایران به رسمیت شناخته شود، چرا که واقعیت‌های موجود، هر چه که باشد از دل حکمرانی‌ها، تصمیم‌سازی و تصمیم‌گیری‌هایتان ایجاد شده است. آقای رئیسی! همگی مسئولان اعم از چپ و راست در به وجود آمدن واقعیت‌های امروز ایران سهیم بوده‌اند بنابراین هیچ مسئولی نمی‌تواند خود را در به‌وجود آمدن واقعیت‌های امروز جامعه ایران، تافته جدا بافته به حساب بیاورد پس به همان نسبت که اقلیت سهم دارد و خواست و مطالبات‌شان به رسمیت شناخته می‌شود، اکثریت نیز باید سهم داشته باشند و همچنین خواست و مطالبات‌شان به رسمیت شناخته شود! همان‌طور که می‌دانید هیچ پرنده‌ای با یک بال نمی‌تواند پرواز کند، پس واقعیت‌های موجود جامعه امروز ایران که تشکیل شده از دو صدای اقلیت و اکثریت با خواست و مطالبات متفاوت است، مثل دو بال پرواز هستند. بنابراین با حذف یکی از بال‌ها، امکان پرواز نخواهد بود! آقای رئیسی چه بپذیرید و چه نپذیرید وجود سلایق مختلف و سبک‌های متفاوت زندگی زیستی در جامعه امروز ایران نهادسازی شده است، بنابراین سبک و روشی که در زندگی اجتماعی، فرهنگی، اقتصادی و سیاسی در ساختار ذهنی مردم نهادینه شده باشد به عنوان یک واقعیت غیرقابل کتمان در هر شرایطی چه آن شرایط جامعه باز باشد و چه آن شرایط جامعه بسته باشد، نقش‌آفرینی دارد! آقای رئیسی به‌عنوان مثال طالبان به‌زعم برخی مسئولان وطنی به عنوان یک واقعیت در جغرافیای افغانستان اگر مورد اعتماد و باور عمومی بود که با زور و اسلحه قدرت را به دست نمی‌گرفتند! پس سکوت نسبی و فعلی مردم افغانستان به دلیل ترس و دلایل دیگر در مقابل طالبان را نباید به حساب مقبولیت و مشروعیت طالبان گذاشت! واقعیت زندانی و زندانبان در فضای یک رابطه تعریف می‌شود اما آیا چنین رابطه‌ای معقول و بر اساس یک رابطه بُرد- بُرد است؟ قاعدتا پاسخ‌تان خیر است بنابراین روابط ملت-دولت در افغانستان تهی از معنی و مفهوم معقول و مطلوب مملکت‌داری است! و به تعبیری رابطه‌ای بُرد- بُرد نیست، پیام واقعیت امروز افغانستان این است که طالبان بازی را با کمک سرویس‌های مختلف امنیتی کشورهای پشتیبان بُرده و اکثریت ملت‌شان تاریخ و سرنوشت‌شان را باخته‌اند! بنابراین اگر قرار است به واقعیت‌ها رسمیت بخشید، چرا فضایی ایجاد نمی کنند تا ملت افغانستان از طریق صندوق رای و با پشتوانه اکثریت، حکمرانان خود را انتخاب کنند؟ شما در جایگاهی نشسته‌اید که این جایگاه متعلق به همه جامعه با هرگونه سلیقه و گرایش متفاوت سیاسی، اقتصادی، فرهنگی است، بنابراین اگر تصمیم‌سازی‌ها و تصمیم‌گیری‌های‌تان مورد رضایت و استقبال اکثریت جامعه نباشد باید بپذیرید که یک جای کار می‌لنگد! و تداعی‌گر بازی اجبار و اختیار خواهد بود. اکنون که قدرت یکدست شده است، این یکدستی قدرت نباید حکمرانان را دچار خطای محاسباتی کند، بنابراین تصمیم‌سازی‌ها و تصمیم‌گیری‌های‌تان باید اکثریت پسند باشد، چرا که اکثریت به عنوان یک قدرت نهفته در دل مملکت، روند حرکت طبیعی و به تعبیری میل و رغبت و همچنین خواست و مطالبات جامعه را نشان می‌دهد. پس هنگامی می‌توانید مشکلات جامعه را حل و فصل کنید که جهت حرکت ملت را بشناسید!

یادداشت‌های آرمان ملی

سرمقاله: احمد شیرزاد

یکدستی دیر پا نخواهد بود — صفحه ۲

صلاح‌الدین هرسنی

معادلات پس از پیوستن ایران به شانگهای — صفحه ۲

محمدرضا خباز

پیوستن به شانگهای شرط لازم اما ناکافی — صفحه ۷

محمد حسنی

چرا باید درهای مدارس باز شوند؟ — صفحه ۹

گفت‌وگوهای آرمان ملی

صادق زیباکلام:

برجام ناتمام را به دست ناپخته‌ها نسپارید! — صفحه ۳

مجید جلالی:

پرسپولیس منسجم‌تر از الهلال — صفحه ۱۱