آرمان ملی

روزنامه صبح ایران

شماره ۱۱۹۹

دوشنبه

۱۳ • ۱۰ • ۱۴۰۰

۲۹ جمادی الاول ۱۴۴۳

۰۳ ژانویه ۲۰۲۲

قیمت: ۴۰۰۰ تومان

armanmeli.ir

«آرمان ملی» گزارش می‌کند:

باج گیری همسایگان به بهانه دادن حقابه

◀ تیغ ۷۰ هزار تومانی همسایگان بر گردن دیپلماسی آبی

آرمان ملی: وضعیت آبی ایران بر کسی پوشیده نیست؛ خشکسالی‌های پیاپی و مداوم، کاهش بارندگی، استفاده بیش از حد از سفره‌های آب زیرزمینی، برداشت بیش از حد از منابع آب‌های روزمینی، عدم مدیریت روان آب‌ها و رودخانه، واریز فاضلاب شهری و صنعتی به رودها، آلودگی‌های زیست‌محیطی و نشت شیرابه ...

صفحه ۴

«آرمان ملی» مواضع بهارستان نشینان نسبت به عملکرد وزرا را بررسی می کند:

استیضاح در حد حرف

◀ نماینده سردشت: طرح استیضاح وزیر بهداشت به زودی تقدیم هیات رئیسه مجلس می‌شود

آرمان ملی: شاید خود اصولگرایان نیز فکر نمی کردند که به این زودی دولت رئیسی را مورد انتقاد قرار دهند و دم به دم وزیرانش را به مجلس فرا بخوانند. اما از بخت بد و اقبال نامرادشان وضعیت اقتصادی و معیشتی مردم چندان بغرنج است که نه تنها دولت که مجلس هم ...

صفحه ۲

«آرمان ملی» از هشدارهای هواشناسی نسبت به تداوم بارندگی گزارش می کند:

باران در جنوب یخبندان در شمال و مرکز

◀ طی چهار روز آینده، سیل و یخبندان پدیده قالب در کشور است

آرمان ملی: در شرایطی که کارشناسان از کاهش بارندگی در نیم قرن اخیر خبر می‌دادند، افزایش بارش‌ها سبب سیل ویرانگر شده است. در شرایطی مثلا بارش ۲۵۰ میلیمتری در چابهار، رکورد ۴۰ ساله بارندگی در این منطقه را شکست، که این آب‌ها در داخل زمین نفوذ نمی کند و به دریا می‌ریزد، با این حال، بارندگی ...

صفحه ۹

مرتضی مکی در گفت‌وگو با «آرمان ملی»:

مراقب بازی اروپایی‌ها و منفعت‌جویی روس‌ها باشید

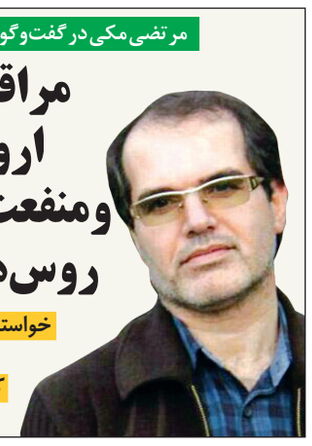

خواسته‌های حداکثری در مذاکرات کنار گذاشته شد

صفحه ۳

گزارش «آرمان ملی» از خطر قنات‌های خشک و فرو ریزش در تهران:

فرونشست زمین را دیدید؟ بی‌تفاوت نباشید

● حادثه فروریزش در قنات نسیم، ثابت کرد که ۲۰ قنات در ۲۲ منطقه تهران می تواند چقدر حادثه آفرین باشد

صفحه ۹

نخست وزیر سابق عراق مطرح کرد:

جزییات منتشر نشده از شب ترور سردار

صفحه ۶

«آرمان ملی» بررسی می کند:

تعارض منافع را به گردن شورای پنجم نیندازید

چمران: «تعارض منافع با انتصاب نزدیکان فرق دارد»

آرمان ملی: باز هم اتهام‌زنی به شورای شهر پنجم! اصولگرایانی که در مجلس، دولت و شورای شهر حضور دارند، از روز نخست که به این جایگاه‌ها رسیدند، اتهام‌زنی را جایگزین ارائه برنامه مفید برای رفع مشکلات کشور کردند. آنها تصور کردند با این اقدامات می‌توانند توجه افکار عمومی را از مشکلات منحرف کنند ...

صفحه ۳

ناگفته‌های علایی و صالحی از کارنامه و شخصیت سردار سلیمانی

مسائل را از دریچه نظامی صرف نگاه نمی کرد

آرمان ملی: در آستانه دومین سالگرد شهادت سپهبد شهید حاج قاسم سلیمانی، در نشستی با حضور دکتر علی اکبر صالحی و سردار حسین علایی از فرماندهان سابق سپاه پاسداران انقلاب اسلامی و همرزم شهید سلیمانی...

صفحه ۳

سخن روز

اراده احیای برجام وجود دارد

داریوش قنبری

استاد دانشگاه

در مسیر مذاکرات کش و قوس‌هایی وجود دارد که طبیعی است. روندی رو به جلو و مثبت گرچه فراز و نشیب‌ها هم زیاد است. با توجه به تغییر و تحولاتی که صورت گرفته بود، نیاز به زمان بود تا تیم جدید هسته‌ای کشورمان بتوانند به تفاهمی با طرف مقابل برسند. ایران و طرف دیگر که بقیه کشورهای طرف برجام است، نیاز به زمان داشتند تا به تفاهم ...

همین صفحه

یادداشت ۱

سونامی افزایش قیمت دارو

حسین معافی

تحلیلگر مسائل اجتماعی

چند ماهی است که حذف یا کاهش سهمیه ارزی دارو و تجهیزات پزشکی باعث گرانی و کمیابی داروهای داخلی و خارجی شده است؛ این در حالی است که مجلس و دولت مخالفت خود را در بودجه ۱۴۰۰ با حذف ارز ترجیحی برای دارو و لوازم پزشکی اعلام کرده‌اند...

همین صفحه

یادداشت ۲

پلن «B» و استراتژی‌های متفاوت برجامی

حسن هانی‌زاده

تحلیلگر مسائل بین‌الملل

مهم‌ترین بخش پلن B همان تحریم بود، یک اهرم قوی و سلاح مؤثر در دست آن‌ها که کم‌اثر شد؛ همچنان که تهدید نظامی در دوران اوج خود یعنی دوره ریاست جمهوری ترامپ راه به جایی نبرد. بر این اساس، در طول هفته‌های گذشته، آمریکا با استفاده از ابزار فشار غیرمستقیم یعنی تهدیدات رژیم صهیونیستی از ...

همین صفحه

اقشار آسیب‌پذیر و ارز ۴۲۰۰ تومانی

نبی‌اله عشقی ثانی

فعال اجتماعی

اختصاص ارز ۴۲۰۰ تومانی از ابتدا به منظور تامین کالاهای ضروری موردنیاز جامعه و با هدف حمایت از معیشت عامه مردم برنامه‌ریزی شد، متاسفانه در اجرا توسط افرادی فرصت‌طلب مورد سوءاستفاده قرار گرفت و آسیب‌های جدی دید به طوری که برخی از حامیان و پیشنهاددهندگان هم به مخالفت با آن برخاستند و دولت سیزدهم تصمیم به حذف آن از بودجه سال ۱۴۰۱ گرفت. بعد از این تصمیم بود که اشخاص مهمی از روحانیون، سیاسیون، اهل اقتصاد و رسانه‌ها به حمایت از ارز ۴۲۰۰ تومانی پرداختند، به‌طوری که امام جمعه همدان اظهار کرد که حذف ارز ترجیحی باعث تورم و تاثیر روانی بر بازار می‌شود، نماینده قم در مجلس گفت که جامعه تحمل حذف ارز ۴۲۰۰ تومانی را ندارد، احمد توکلی کنار گذاشتن ارز ترجیحی را بحران‌زا دانست و رئیس کل سابق بانک مرکزی بیان کرد که تصمیم‌گیری در مورد حذف ارز ترجیحی نیاز به یک انسجام در همه دست‌اندرکاران موضوع دارد. روزنامه جمهوری اسلامی هم نوشت که حذف ارز ترجیحی یعنی تشدید گرانی و ایجاد انفجار در اقشار ضعیف جامعه و ادامه داد که اگر اقتصاددان‌های دولت این واقعیت را ندانند که کارت اعتباری و یارانه نمی‌تواند جای ارز ترجیحی را بگیرد به دانش آنان باید شک کرد. در سوی دیگر گروهی مدام سخن از حجم بسیار کلان رانت ایجاد شده و سوءاستفاده از ارز ترجیحی کرده، می‌گویند که عده زیادی را بسیار ثروتمند کرده است. ملاحظه می‌شود که اختلاف‌نظر در مورد فواید و مضار ارز ترجیحی خیلی زیاد و همه‌سویه است، در این بین نظرات دو گروه قابل توجه بیشتر است: ...

ادامه صفحه ۱۲

طناب خوب برای خفگی

محمد فاضلی

استاد دانشگاه

آیا این روزها از اوضاع اقتصادی، آلودگی هوا، فرونشست زمین یا چشم‌انداز آینده، انگار طناب داری دور گردن‌تان پیچیده شده باشد، احساس خفگی می کنید؟ یکی از دلایل مهم‌اش را توضیح می‌دهم. دوستی چند سال قبل می گفت فروشنده‌ای در یکی از بازارهای محلی شمال ایران برای فروش طناب‌هایی که در بساطش داشت اینگونه جار می‌زد: «طناب دارم، طناب خوب برای خودکشی.» این جمله کوتاه دستفروش بازار روز شمالی سال‌هاست همچون تمثیلی از وضع سیاست عمومی و بالاخص بودجه باقی مانده است. توضیح می‌دهم. دهه‌هاست در این کشور برای ساخت پروژه‌ها و انجام اقداماتی بودجه تخصیص می‌دهند که تاریخ برنامه‌ریزی توسعه نشان داده است چند ویژگی مشترک دارند: یک. مطالعات ارزیابی اقتصادی، محیط‌زیستی و اجتماعی آن‌ها انجام نشده و با فشار سیاسی یا لابی پیمانکارها در ردیف‌های بودجه قرار داده می‌شوند. دو. به شدت مخرب محیط‌زیست هستند و شماری انبوه از آن‌ها در این چند دهه سبب نابودی منابع آب، خاک، جنگل، تنوع زیستی و هوا شده‌اند. سه. مقادیر بودجه‌های‌شان عظیم است و به‌واسطه تخصیص منابع به این پروژه‌ها، منابع مالی برای پروژه‌های کوچک‌مقیاس اما مؤثر باقی نمی‌ماند؛ و به این ترتیب کشور از مزایای آن طرح‌های درست محروم می‌شود. چهار. هیچ تأثیر معناداری بر ظرفیت حکومت برای اداره بهتر کشور ندارند و جز تأمین منافع ذینفعان محدود، فایده‌ای در آن‌ها نیست. پنج. به دلیل فقدان ارزیابی اقتصادی و ارزیابی تأمین مالی، سال‌ها و دهه‌ها در بودجه باقی مانده و به طرح‌های نیمه‌تمام تبدیل می‌شوند و صدها و هزاران نفر را به بودجه دولتی وابسته و آویزان می کنند. شش. به علت اثرات مخربی که بر محیط‌زیست باقی می گذارند، منابع آب و خاک و جنگل و هوا را نابود کرده و در سالیان بعد باید بودجه‌هایی برای جبران خسارات ناشی از آن‌ها در بودجه پیش‌بینی شود. هفت. به اهداف اشتغال و درآمدزایی که با جهل یا کذب، به قصد چپاندن آن‌ها در بودجه ردیف می‌شوند، هرگز نمی‌رسند و ضمن برآورده نکردن مطالبات مردم، تصور فساد را در جامعه تشدید می کنند. هشت. تأمین مالی ریالی این پروژه‌ها سبب کسر بودجه، و در عمده موارد تأمین ارز لازم برای واردات کالاهای سرمایه‌ای مورد نیاز این پروژه‌ها، سبب کاهش ارز در دسترس و مؤثر بر کسری تراز پرداخت‌ها شده و آثار مخرب بر تورم و سایر متغیرهای اقتصاد کلان باقی می گذارد. نه. منابع مالی عظیم لازم برای ساخت این پروژه‌ها، بودجه را هر چه بیشتر به نفت وابسته کرده و چرخه وابستگی به نفت را تشدید می کند. ده. اثر روانی آن‌ها برای حاکمان این است که تصور می کنند با ساخته شدن این پروژه‌های گنده (واژه‌های عظیم یا بزرگ برای این گونه طرح‌ها بیش از اندازه محترمانه است)، توسعه محقق می‌شود و ارضای روانی می‌شوند و...

ادامه صفحه ۷

اراده احیای برجام وجود دارد

داریوش قنبری

استاد دانشگاه

در مسیر مذاکرات کش و قوس‌هایی وجود دارد که طبیعی است. روندی رو به جلو و مثبت گرچه فراز و نشیب‌ها هم زیاد است. با توجه به تغییر و تحولاتی که صورت گرفته بود، نیاز به زمان بود تا تیم جدید هسته‌ای کشورمان بتوانند به تفاهمی با طرف مقابل برسند. ایران و طرف دیگر که بقیه کشورهای طرف برجام است، نیاز به زمان داشتند تا به تفاهم نزدیک شوند. این مدت زمان حداقل شش ماه برآورد می‌شود و بعید است که تا قبل از شش ماه نتیجه حاصل شود. البته اکنون مدتی از آن شش ماه گذشته و از زمان تشکیل دولت تابحال به نظر می‌رسد که تفاهمی دارد صورت می گیرد. تفاهمی که نماینده روسیه با خوشبینی اظهار کرده در فوریه به نتیجه می‌رسد یا در زمان دیرتری به وقوع می‌پیوندد، قطعا به وضعیتی که مذاکرات طی می کند، بستگی دارد و نهایتا بحث تعدیل خواسته‌هایی که طرفین دارند اما آنچه هست اینکه دو طرف هم ایران و هم کشورهای طرف مقابل دنبال احیای برجام هستند چون راهی جز احیای برجام برای طرفین باقی نمانده است. از طرف دیگر داخل کشور عزم خاصی در راستای احیای برجام وجود دارد. برخلاف اینکه برخی اینطور استدلال می کردند که دولت جدید احتمالا روش دیگری در روند برجام در پیش بگیرد اما دیدیم که اینطور نبود. از طرفی با تحلیل برخی متغیرها مثل متغیرهای بودجه‌ای درمی‌یابیم که بودجه سال آینده نشان می‌دهد ایران امیدواری خاصی به احیای برجام دارد و برمبنای خوشبینی و امیدواری به احیای برجام بسته و تدوین شده است. بنابراین می‌توان گفت که عزم جدی در طرف ایرانی برای احیای برجام وجود دارد. از طرف دیگر متغیر مخلی که قبلا باعث شکست برجام شد و در روند برجام اخلال ایجاد کرد که دولت جمهوری‌خواه ترامپ بود، دیگر وجود ندارد. بایدن هم از زمان انتخابات دم از احیای برجام زده بود و از طرفی خودش در دولتی بود که همفکر دولتش است و برجام را به نتیجه رساند. لذا با توجه به اینکه بایدن همفکر همان دولت است و در صحبت‌هایش هم به این موضوع که دنبال احیای برجام است، اشاره کرد و از طرف دیگر با توجه به استراتژی حزب دموکرات در آمریکا که به نوعی این حزب نسبت به حزب رقیب بیشتر مذاکره‌مدار در سیاست خارجی است، می‌توان این امیدواری را داشت که برجام طی ماه‌های آینده احیا شود که این خوشبینی منطقی است. با توجه به اینکه طرفین برجام رفتار خردمندانه‌ای از خود نشان داده‌اند و با توجه به مدل بازیگر خردمندی که می‌توان در این تحلیل مورد توجه قرار داد، همچنان امیدوار به این هستم که طی هفته‌های آینده و نهایتا ظرف یکی، دو ماه آینده اتفاقات مثبتی بیفتد. نهایتا تا ماه مارس و فوریه آینده این امیدواری هست که مذاکرات به نتیجه برسد و برجام به عنوان سندی که قبلا بین ایران و طرف‌های مقابل به نوعی به نتیجه رسیده بود، دوباره احیا شود. آنچه مربوط به اراده طرفین هست، الان وجود دارد اما قطعا در دیپلماسی تلاش می‌شود امتیازات بیشتری هم گرفته شود که امری طبیعی است. به هر حال طرف مقابل دنبال این است که امتیازات بیشتری بگیرد و ایران هم دنبال این است که امتیازات بیشتری در راستای منافع خودش داشته باشد.

پلن «B» و استراتژی‌های متفاوت برجامی

حسن هانی‌زاده

تحلیلگر مسائل بین‌الملل

مهم‌ترین بخش پلن B همان تحریم بود، یک اهرم قوی و سلاح مؤثر در دست آن‌ها که کم‌اثر شد؛ همچنان که تهدید نظامی در دوران اوج خود یعنی دوره ریاست جمهوری ترامپ راه به جایی نبرد. بر این اساس، در طول هفته‌های گذشته، آمریکا با استفاده از ابزار فشار غیرمستقیم یعنی تهدیدات رژیم صهیونیستی از یکسو و مطرح کردن مبحث پلن B می کوشد نتیجه این فشارها را در میز مذاکرات نقد کند. در چنین شرایطی، قدرت نظامی و توان رزمی ایران شامل توانمندی‌های موشکی و پهپادی به این مفهوم است که جمهوری اسلامی زیر بار مذاکره تحت‌فشار و تهدید نمی‌رود و اگر بنا باشد کشوری تهدید کند، این ایران است که می‌تواند با اتکا به قدرت خود، رژیم‌های کودکش و جعلی را تهدید کند و در صورتی که دست از پا خطا کنند، درسی فراموش‌نشدنی به آن‌ها بدهد. همه روسای جمهور آمریکا از جورج بوش و باراک اوباما گرفته تا ترامپ، از روی میز قرار داشتن گزینه نظامی در قبال کشورمان سخن می گفتند اما وقتی ضرب شست ایران را دیدند، راهی جز کوتاه آمدن نداشتند. در ماجرای ساقط کردن پهپاد متجاوز گلوبال هاوک، رئیس‌جمهور وقت آمریکا از اینکه هواپیمای حامل نظامیان آن‌ها را هدف قرار ندادیم، حتی تشکر کرد. وقتی پایگاه عین الاسد را موشک‌باران کردیم و منافع نظامی آمریکا کاملا به خطر افتاد، نتوانستند هیچ غلطی بکنند و واکنشی نشان بدهند. ژنرال کنت مکنزی، فرمانده سنتکام نیز چند ماه پیش اذعان کرده بود که برتری هوایی آمریکا از بین رفته و قدرت در این حوزه در دست ایران و هم‌پیمانانش است. با توجه به شکست راهبرد فشار حداکثری که حتی مقامات کنونی دولت آمریکا نیز به آن اذعان کرده‌اند، بعید است بتوان با راه‌های جایگزین، جمهوری اسلامی ایران را بین دو گزینه قرار داد. استفاده از طرحی که بخش مهم و کلیدی آن را «تشدید تحریم‌ها» تشکیل می‌دهد در قبال کشوری که دست و پنجه نرم کردن با تحریم را فراگرفته است، فاقد هرگونه اثرگذاری مطلوب است. طرح مکرر پلن B در فضای رسانه‌ای، سیاسی و امنیتی، بیشتر با هدف ایجاد جنگ روانی و تأثیرگذاری در روند مذاکرات وین است. لذا به‌نظر می‌رسد، این طرح به اندازه‌ای که در فضای روانی و رسانه‌ای دیده می‌شود، در فضای حقیقی و واقعی وجود خارجی ندارد.

سونامی افزایش قیمت دارو

حسین معافی

تحلیلگر مسائل اجتماعی

چند ماهی است که حذف یا کاهش سهمیه ارزی دارو و تجهیزات پزشکی باعث گرانی و کمیابی داروهای داخلی و خارجی شده است؛ این در حالی است که مجلس و دولت مخالفت خود را در بودجه ۱۴۰۰ با حذف ارز ترجیحی برای دارو و لوازم پزشکی اعلام کرده‌اند. بر اساس اعلام مدیرکل دارو و مواد تحت کنترل سازمان غذا و دارو در سه سال گذشته سهمیه ارزی دارو و تجهیزات پزشکی کاهش پیدا کرده و شایعه حذف ارز ترجیهی در بودجه سال ۱۴۰۱ نیز به این گرانی‌ها دامن زده است. نکته عجیب اینجاست که برخی داروهای تولید داخل که برای بیماران خاص مصرف می‌شوند در مواردی بیش از ۴۰۰ درصد افزایش قیمت دارند وافزایش قیمت‌ها باعث کمیابی این قلم داروها نیز شده است. سخنگوی کمیسیون اقتصادی مجلس بیان می‌دارد که در لایحه بودجه ۱۴۰۱ هیچ اشاره‌ای به ارز ترجیحی در حوزه دارو نشده است. همچنین معاون اقتصادی سازمان برنامه و بودجه در مصاحبه‌ای حذف ارز ۴۲۰۰ تومانی دارو در سال ۱۴۰۱ را تأیید کرده است. از طرفی هنوز کمیسیون تلفیق بودجه تشکیل نشده و ما هنوز نمی‌دانیم که نظر کمیسیون بهداشت و کمیسیون تلفیق چه خواهد بود. دبیر انجمن کارفرمایی داروسازان مؤسس داروخانه‌های استان تهران اظهار می‌دارد که بررسی لایحه بودجه ۱۴۰۰ نشان می‌دهد که از مهرماه ارز ترجیحی دارو حذف شده و تأمین داروی مورد نیاز کشور نیز حالا با نرخ نیمایی تأمین می‌شود. طبق لایحه سال جاری، دولت مکلف شده تا برای ۶ ماهه اول سال، ۱. ۵ میلیارد دلار بابت دارو و تجهیزات پزشکی و سایر اقلام حوزه سلامت ارز با نرخ ترجیحی تأمین کند. اما برای ۶ ماه دوم سال پیشنهاد شده که ارز ترجیحی حذف و قیمت ارز تأمینی برای دارو به نرخ نیمایی برسد. رئیس کمیسیون اقتصاد سلامت اتاق بازرگانی تهران اعلام می کند که با حذف ارز ۴۲۰۰ تومانی، برای حمایت دارویی از مردم منابعی در حدود ۵۰ تا ۶۰ هزار میلیارد تومان نیاز خواهد بود. در این رابطه باید ساز و کاری تعریف شود که دولت نتواند از حمایت از مردم شانه خالی کند. با تخصیص منابع لازم به بیمه‌ها، فشاری بر مردم وارد نمی‌شود و هزینه افزایش قیمت را بیمه‌ها پرداخت خواهند کرد. این بهترین راهکار موجود در این زمینه خواهد بود و امیدواریم برای سال آینده بهترین راهکار در این زمینه اجرایی شود. گرانی و نابسامانی در بازار دارو و تجهیزات پزشکی باعث نارضایتی و سرگردانی مردم شده و گویا به غیر از درد مریضی باید رنج‌های دیگر را نیز تحمل کنند و افرادی که بیمه نیستند و یا بیمه تکمیلی ندارند در خیلی از موارد باید از درمان خداحافظی کنند که این موضوع برای کشور ثروتمندی مثل ایران با این همه منابع طبیعی، دردآور و عین بی‌عدالتی است. لذا از مسئولین محترم درخواست می‌شود که موضوع سونامی گرانی دارو و تجهیزات پزشکی را در اسرع وقت پیگیری کنند و اجازه ندهند که مافیای دارو در کشور از این آب گل آلود ماهی بگیرند و سلامت مردم را به خطر بیندازند. مجلس و دولت نیز در بودجه سال آینده با تصمیمات درست و کارشناسی شده‌ای به افزایش قیمت داروهای داخلی و خارجی دامن نزنند.

یادداشت‌های آرمان ملی

سرمقاله: امیرعلی ابوالفتح

انتخابات میان دوره‌ای آمریکا نزدیک است

صفحه ۲

مهدی زارع

چاره‌اندیشی برای فرونشست در جنوب غرب تهران

صفحه ۲

رامین فخاری

محبوبیت حاج قاسم و معمای امنیت در خاورمیانه

صفحه ۶

گفت‌وگوهای آرمان ملی

سید محمد غرضی:

چین و روسیه، ایران را طعمه می‌بینند؛ رانت خوار سیاسی‌اند

صفحه ۶

محسن بیاتی‌نیا:

به‌جای پیشرفت بیانیه‌نویس شده‌ایم!

صفحه ۱۱