آرمان ملّی
armanmeli.ir
سال پنجم
شماره ۱۲۷۲
پنجشنبه
۱۴۰۱•۰۲•۲۲
۱۰ شوال ۱۴۴۳/ ۱۲ می ۲۰۲۲

گزارش

پزشکی قانونی اعلام کرد:

افزایش ۱۳ درصدی تلفات برق گرفتگی

سازمان پزشکی قانونی اعلام کرد: در سال ۱۴۰۰، ۸۳۴ نفر براثر برق گرفتگی در کشور جان خود را از دست دادند، این رقم در مقایسه با سال قبل از آن (۱۳۹۹) که تعداد تلفات برق گرفتگی ۷۳۹ نفر بود، ۱۲.۹ درصد افزایش یافته است. از کل تلفات برق گرفتگی در سال گذشته ۷۵۶ نفر مرد و ۷۸ نفر زن بودند. در این سال استان‌های تهران با ۱۲۵، خوزستان با ۷۵ و فارس با ۴۹ فوتی بیشترین و استان‌های چهارمحال‌وبختیاری با یک، کهگیلویه‌وبویراحمد و زنجان هرکدام با ۶ و قم و ایلام هرکدام با ۷ فوتی کمترین آمار قربانیان برق گرفتگی را داشته‌اند. در این گزارش تاکید شده است، از سویی با شروع فصل گرم سال، تعداد قربانیان برق گرفتگی در جداول آماری سازمان پزشکی قانونی رو به افزایش می گذارد و بیشترین تعداد قربانیان برق گرفتگی در تابستان ثبت می‌شود. به‌نظر می‌رسد یکی از دلایل این افزایش آمار، راه‌اندازی دستگاه‌های برودتی و سرویس کولرها در آغاز فصل تابستان است که بدون‌شک رعایت هشدارها و نکات ایمنی می‌تواند آمار برق گرفتگی و تلفات ناشی از آن را تا حدی کاهش دهد. براساس آمارهای موجود در سال ۱۴۰۰ نیز بیشترین تعداد تلفات برق گرفتگی در ماه‌های تیر و مرداد به ترتیب با ۱۰۵ و ۱۰۲ کشته گزارش شده است. با شروع فصل گرم سال، تعداد قربانیان برق گرفتگی در جداول آماری سازمان پزشکی قانونی رو به افزایش می گذارد و بیشترین تعداد قربانیان برق گرفتگی در تابستان ثبت می‌شود. در ادامه این گزارش آمده است: از آنجا که مطابق آمارها تعداد تلفات برق گرفتگی در سال‌های اخیر روندی افزایشی داشته و در سال گذشته (۱۴۰۰) به بیشترین میزان خود در ۱۱ سال اخیر (از سال ۱۳۹۰ تا پایان ۱۴۰۰) رسیده است؛ همچنین با توجه به نزدیک‌شدن به روزهای گرم سال و راه‌اندازی و استفاده از وسایل سرمایشی، سازمان پزشکی قانونی با ارائه توصیه‌هایی از هموطنان می‌خواهد، حتما اصول فنی و نکات ایمنی را در نصب و به‌کارگیری سیستم‌های سرمایشی و به‌طور کلی استفاده از وسایل برقی به‌کار گیرند. بررسی‌های انجام شده در سازمان پزشکی قانونی نشان می‌دهد که اغلب این حوادث به‌دلیل عدم آشنایی با اصول پیشگیری از وقوع برق گرفتگی و نیز بی‌توجهی به اصل کلی برق گرفتگی (یعنی عبور جریان برق از بدن به زمین) رخ می‌دهد. فیوزها، چه خودکار و چه غیرخودکار از برق گرفتگی جلوگیری نمی کند و جریان برق بسیار اندکی ـ در حد ۱۰۰ میلی‌آمپر ـ در صورت عبور از بدن ما، با از کار انداختن قلب، موجب مرگ انسان می‌شود، در حالی که فیوزها با جریان ده‌ها و حتی صدها برابر این میزان هم از کار نمی‌افتند. به‌خاطر داشته باشیم فیوزها با قطع جریان برق از وقوع خرابی در سیم‌کشی و آتش‌سوزی پیشگیری می کنند و نمی‌توانند از برق گرفتگی و مرگ ناشی از آن جلوگیری کنند. از سویی سیم اتصال به زمین در پیشگیری از برق گرفتگی نقش موثری دارد، وجود سیم سوم در سیم‌کشی منازل (سیم اتصال به زمین) بسیار مهم است و به جلوگیری از برق گرفتگی کمک می کند. فیوزها، چه خودکار و چه غیرخودکار از برق گرفتگی جلوگیری نمی کند و جریان برق بسیار اندکی ـ در حد ۱۰۰ میلی‌آمپر ـ در صورت عبور از بدن ما، با از کارانداختن قلب، موجب مرگ انسان می‌شود. برق گرفتگی در محیط‌های مرطوب بسیار محتمل‌تر از محیط‌های خشک است، مقاومت دست خشک انسان در مقابل برق، هزاران برابر بیشتر از پوست خیس و مرطوب است، از خشک‌بودن دست خود هنگام استفاده از وسایل برقی اطمینان داشته باشیم، لذا اجتناب از هر گونه تماس با وسایل هادی جریان برق به پیشگیری از بروز این حوادث کمک خواهد کرد. همچنین به یاد داشته باشیم در صورتیکه با برق سروکار داریم از کفش‌های عایق خشک استفاده کرده و مطمئن باشیم که زیرپا و محدوده اطرافمان مرطوب نیست. علاوه بر این مراقب باشیم هیچ قسمتی از بدن ما به‌طور مستقیم با زمین تماس پیدا نکند.

توصیه‌ها

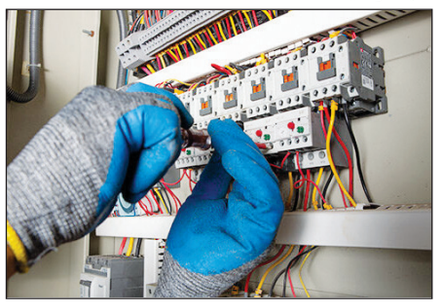

- هنگام تعویض لامپ، کلید، پریز یا تعمیر هر وسیله یا هر دستگاه برقی دیگر سعی شود که برق از طریق کنتور (فیوز) قطع شده باشد.
- استفاده از لوازم برقی معمولی در محیط‌هایی با رطوبت بالا همچون حمام توصیه نمی‌شود و حتی‌الامکان بهتر است هیچ انشعاب برقی در این نوع محیط‌ها وجود نداشته باشد و روشنایی از خارج تامین شود. تحت هیچ شرایطی از بخاری یا اجاق‌های برقی معمولی در محیط‌های یاد شده استفاده نشود.
- هنگام روشن‌بودن لامپ یا هر دستگاه برقی دیگر از تعویض و تعمیر آن خودداری کنید.
- هیچگاه سیم برق‌دار را از زیرفرش یا موکت عبور ندهید، زیرا ممکن است در اثر عبور و مرور مداوم افراد از روی آن سیم صدمه ببیند و حالت عایقی خود را از دست بدهد.
- هنگام تمیزکردن دیوارها و لوازم برقی مواظب باشید کلیدها و پریزها خیس نشوند، زیرا آب، هادی بسیار خوبی است و در صورتیکه وارد کلیدها و پریزها شود خطر جانی و مالی به‌همراه خواهد داشت.
- استفاده از لوازم برقی معمولی در محیط‌هایی با رطوبت بالا همچون حمام توصیه نمی‌شود.
- هنگام سوراخ‌کاری دیوارها به‌منظور نصب ساعت دیواری، تابلوها یا هر مورد دیگر دقت شود به مسیر سیم‌کشی برق صدمه وارد نشود.
- اگر پریزهای برق در ارتفاع پایینی از دیوارها قرار دارد (کمتراز ۱۱۰ تا ۱۲۰ سانتیمتر) لازم است به‌وسیله درپوش‌های ایمنی که به همین منظور ساخته شده است، مسدود شوند.

یک لیوان «دلستر» ده‌ها میلیون تومان خسارت زد

تصادفات پیاپی راننده وانت در حالت مسمومیت

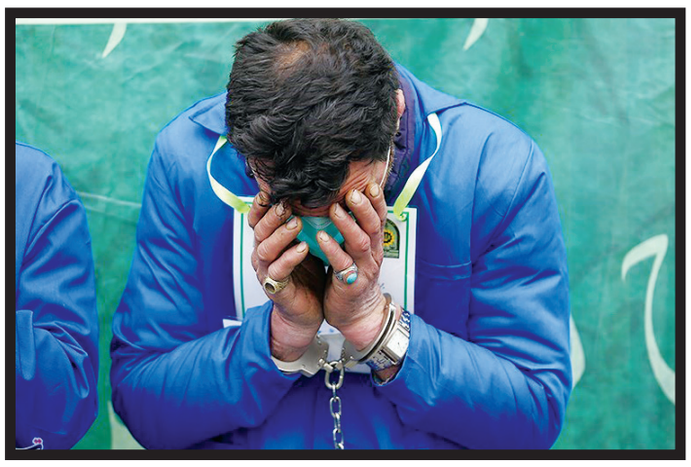

چند روز مانده به اردیبهشت‌ماه سالجاری، ۲ مرد و یک زن جوان به‌عنوان خریدار وارد یک مغازه سمساری در شهرک مسعودیه شدند و برای خرید چند جنس با مغازه‌دار به گپ‌وگفت پرداختند و رفت‌وآمد آنها به مغازه سمساری چند روز ادامه داشت. این افراد با وجود جلب اعتماد مغازه‌دار، جنسی از مغازه وی نخریدند و رابطه دوستانه با صاحب مغازه برقرار کردند. افراد مذکور، ظهر آخرین روز مراجعه به مغازه سمساری، یک لیوان دلستر به صاحب‌مغازه داده و صاحب مغازه نیز دقایقی بعداز نوشیدن دلستر، دچار بی‌حالی و منگی شد. مالباخته این پرونده درباره ادامه ماجرا این پرونده به «تسنیم» گفت: بعداز نوشیدن دلستر به گمانم حدود یکساعت‌ونیم خوابم برد؛ فردی مرا از خواب بیدار کرد و گفت: «چرا آنقدر می‌خوابی که متوجه شدم.» روی سنگ فرش مغازه خوابم برده است، هنوز نمی‌دانستم چه اتفاقی روی داده سپس با همان حالت مَنگی سوار بر خودروی وانت پیکان خود شدم تا مقداری جنس به جایی ببرم. وی افزود: در ادامه، حین تردد در بزرگراه آزادگان دو بار به سمت گاردیل‌ها رفتم اما فرمان خودرو را مجددا به‌دست گرفتم دقایقی بعد نیز با یک پراید تصادف کردم که راننده پراید گفت از من خسارتی نمی‌خواهد، اما گفت حال شما بسیار بد است که من گفتم مواد و مشروبات‌الکلی مصرف نمی‌کنم سپس با هزار بدبختی اجناس را در مقصد مدنظر خالی کرده و مجدد راهی مغازه شدم. وی ادامه داد: نزدیک به محله خودمان، در یک لحظه از لاینی که در آن تردد داشتم به لاین مقابل رفته و به سه خودرویی که در مقابل تعمیرگاه متوقف بودند، برخورد کردم، یک تعمیرکار نیز در این حین و بر اثر تصادف شدید با خودروی من، دچار جراحت شدید شد و مدت طولانی بستری بود. مالباخته ادامه داد: پس از این تصادفات، راهی کلانتری شدم و هنوز نمی‌دانستم چه اتفاقی برایم افتاده است و چند ساعت در کلانتری بودم، سپس آزادشده و صبح فردای آن روز پس از رفتن به مغازه، به خودم آمدم و گفتم چرا این کار را کردم و بطری دلستر را دیدم که آنجا متوجه ماجرا شدم؛ انتهای بطری دلستر، قرص‌های ته‌نشین شده وجود داشت و در نهایت به کلانتری رفته و ماجرا را توضیح دادم؛ در این ماجرا حدود ۱۰ میلیون تومان جنس از مغازه من سرقت شد، فقط یکی از خودروهای آسیب‌دیده حدود ۶۰ میلیون تومان و خودروی خودم حدود ۳۰ میلیون تومان خسارت دید. پس از طرح شکایت شاکی در کلانتری ۱۵۷ مسعودیه، اقدامات پلیسی برای شناسایی و بازداشت متهمان این پرونده آغاز و یکی از متهمان این پرونده چند روز پیش بازداشت و تلاش برای بازداشت ۲ متهم دیگر ادامه دارد.

انهدام باند سارقان با ۲۰۰ میلیارد اموال مسروقه

فرمانده انتظامی استان زنجان از دستگیری جاعلان بارنامه محموله‌های شرکت‌های تولیدی با ۲۰۰ میلیارد ریال اموال مسروقه، خبر داد. سردار رحیم جهانبخش بیان داشت: در پی وصول پرونده‌ای مبنی بر سرقت محموله یکی از شرکت‌های تولیدی استان با استفاده از بارنامه جعلی رسیدگی به موضوع در دستور کار کارآگاهان پلیس آگاهی استان زنجان قرار گرفت. وی تصریح کرد: با توجه به حساسیت موضوع ماموران پلیس آگاهی استان با انجام تحقیقات فنی دریافتند که این باند در برخی استان‌های همجوار نیز با جعل بارنامه اقدام به سرقت کرده‌اند. فرمانده انتظامی استان زنجان در ادامه افزود: با تلاش‌های شبانه‌روزی کارآگاهان پلیس آگاهی محل اختفای اعضای این باند در یکی از استان‌های همجوار شناسایی و طی یک عملیات غافلگیرانه ۵ نفر از آنها دستگیر شدند. سردار جهانبخش با اشاره به اینکه کل اموال مسروقه توسط این باند در حاشیه یکی از استان‌ها کشف و تحویل مالباختگان شد، بیان داشت: ارزش اموال مسروقه تاکنون بنابر نظر کارشناسان بیش از ۲۰۰ میلیارد ریال برآورد شده است. وی در ادامه با بیان اینکه ممکن است هموطنان دیگری به این روش مورد سرقت قرار گرفته باشند از مردم عزیز خواست: در صورتی که چنین اتفاقی رخ داده با پلیس آگاهی استان زنجان تماس حاصل کنند. فرمانده انتظامی استان با اشاره به اینکه متهمان دستگیرشده با تشکیل پرونده تحویل مراجع قضائی شدند به همشهریان و صاحبان شرکت‌های تولیدی توصیه کرد: سفارش‌دهندگان بار یا ارسال‌کنندگان در سیستم حمل‌ونقل و صنعت حتما از طریق پایانه‌ها اقدام و اطلاعات بار خود را در فضای مجازی منتشر نکنند.

سرقت لوازم خودرو توسط یک زوج سارق

رئیس پلیس پیشگیری تهران بزرگ از دستگیری زوجی که از خودروهای مدل بالا سرقت می کردند خبر داد و گفت: متهمان به ۵۰ فقره سرقت اعتراف کردند. سرهنگ جلیل موقوفه‌ای اظهارداشت: در پی افزایش سرقت لوازم خودروهای مدل بالا در شهرک راه‌آهن رسیدگی به موضوع و دستگیری سارق یا سارقان در دستور کار تیم عملیات کلانتری این محل قرار گرفت. وی با بیان اینکه ماموران در تحقیقات هویت و مخفیگاه متهمان را شناسایی کردند، افزود: در پی جویی‌های انتظامی مشخص شد که یک زن و مرد سرقت‌ها را انجام می‌دهند که با اخذ مجوز قضائی سارقان در مخفیگاه خود دستگیر شدند. رئیس پلیس پیشگیری تهران ابرازداشت: در بررسی‌های بیشتر از مخفیگاه این زوج تعداد زیادی لوازم و محتویات خودروهای مدل بالا از جمله رینگ و لاستیک، جعبه آچار، چادرمسافرتی، لوازم شخصی و... کشف شد. سرهنگ موقوفه‌ای تصریح کرد: متهمان ۳۰ و ۳۸ ساله در تحقیقات اولیه به ۵۰ فقره جرم ارتکابی و سرقت لوازم و محتویات خودروهای مدل بالا از شمال تهران اعتراف و اظهار کردند که لوازم سرقتی را به مالخران استان البرز می‌فروختند. وی در پایان خاطرنشان کرد: تحقیقات بیشتر برای شناسایی مالباختگان و دستگیری مالخر اموال به سرقت رفته ادامه دارد.

گردش مالی ۱۲ میلیاردی ۲ کلاهبردار

فرمانده انتظامی استان قم گفت: ۲ متهمه که با ارسال پیامک جعلی برندگان قرعه‌کشی خودرو از شهروندان کلاهبرداری می کردند، دستگیر شدند. سردار سیدمحمود میرفیضی اظهارداشت: در پی شکایت فردی مبنی بر اینکه پیامکی با مضمون «برای دریافت کالای خود اقدام نمایید.» دریافت و در ادامه طی تماس با ۲ خط ثابت در تهران و یک شماره واتساپ پس از جلب اعتماد مبلغ ۱۰۰ میلیون ریال واریز و متوجه کلاهبرداری شده است، موضوع در دستور کار کارآگاهان پلیس آگاهی استان قرار گرفت. وی افزود: در ادامه کارآگاهان با تلاش‌های صورت‌گرفته ۲ خانم ۵۳ و ۴۷ ساله ساکن تهران و فاقد سابقه کیفری را شناسایی، دستگیر و افراد در تحقیقات صراحتا به بزه‌انتسابی اعتراف کردند. فرمانده انتظامی استان قم ادامه داد: متهمان با اجاره یک دفتر کار و استخدام ۱۵ نفر، از طریق ارسال پیامک جعلی به مردم از هر نفر مبلغ ۱۰۰ میلیون ریال کلاهبرداری می‌کردند. سردار میرفیضی با بیان اینکه در بررسی حساب‌بانکی متهمان مشخص شد در مدت فعالیت ۱۲۰ میلیارد ریال گردش مالی داشته‌اند، از شناسایی مالباختگان خبر داد و اضافه کرد: در نهایت متهمان به‌همراه پرونده برای انجام مراحل قانونی تحویل مرجع قضائی استان شدند.

کلاهبرداری با ترفند «ثبت‌نام جاماندگان یارانه معیشتی»

رئیس مرکز تشخیص و پیشگیری از جرائم سایبری پلیس فتا ناجا در خصوص کلاهبرداری سایبری با ترفند ثبت‌نام جاماندگان یارانه معیشتی هشدار داد. سرهنگ علی‌محمد رجبی اظهارداشت: با توجه به طرح واریز یارانه‌معیشتی دولت به دهک‌های مختلف مالی کشور و عدم واریز یارانه برای برخی از دهک‌های اعلامی این احتمال وجود دارد تا در روزهای آینده شاهد استفاده جملاتی همچون: ثبت‌نام یارانه، ویرایش اطلاعات یارانه‌بگیران، جاماندگان یارانه معیشتی و.... توسط افراد سودجو و کلاهبردار باشیم. رئیس مرکز تشخیص و پیشگیری از جرائم سایبری پلیس فتا ناجا تصریح کرد: مجرمان سایبری با ارسال پیامک‌هایی تحت‌عنوان ثبت‌نام جاماندگان یارانه کاربران را به صفحات جعلی هدایت کرده و اقدام به کلاهبرداری و برداشت غیرمجاز از حساب بانکی آنان می‌کنند. وی با تاکید بر اینکه ارسال پیامک‌های جعلی، ارائه لینک‌های ثبت‌نام، هدایت به درگاه‌های بانکی جعلی و معرفی اپلیکیشن‌های مختلف توسط مجرمان سایبری دور از ذهن نخواهد بود از افرادی که به هر دلیلی ابهام یا اعتراضی نسبت به یارانه اختصاص یافته دارند درخواست کرد فقط به سامانه hemayat.mcls.gov.ir مراجعه کرده و اعتراض خود را ثبت کنند.

۴ کشته و مصدوم در حادثه آتش‌سوزی

به‌گفته سخنگوی سازمان اورژانس کشور حادثه نشت‌گاز و آتش‌سوزی در یک منزل مسکونی ۴ کشته و مصدوم برجای گذاشت. مجتبی خالدی افزود: یک مورد حادثه آتش‌سوزی در یک منزل مسکونی در شهرک کلولی دزفول به سامانه ۱۱۵ اورژانس اطلاع داده شد. وی ادامه داد: بلافاصله پس از اعلام این حادثه ۳ دستگاه آمبولانس به محل وقوع آن اعزام شدند. سخنگوی سازمان اورژانس کشور با بیان اینکه براساس اظهارات کارشناسان احتمالا این حادثه آتش‌سوزی براثر نشت گاز رخ داده بود؛ گفت: تکنسین‌های اورژانس به‌سرعت به وضعیت حادثه‌دیدگان رسیدگی کردند که متاسفانه ۲ نفر جان خود را از دست داده بودند. این افراد در محل وقوع حادثه گرفتار شده بودند و سوختگی صددرصد داشتند. خالدی افزود: این حادثه ۲ مصدوم نیز برجای گذاشت که اقدامات درمانی اولیه برای آنها انجام و به بیمارستان منتقل شدند که این افراد نیز بدحال بودند.

۱۹۸ کیلو موادمخدر در یک انباری

فرمانده انتظامی استان کرمان گفت: در یک عملیات ضربتی پلیس مبارزه با موادمخدر استان ۱۷۰ کیلو حشیش و ۲۸ کیلو تریاک از منزلی در شهر کرمان کشف شد. سردار عبدالرضا ناظری اظهارداشت: ماموران پلیس استان البرز با انجام اقدامات اطلاعاتی از دپو مقادیری موادمخدر در این شهرستان برای انتقال به استان‌های مرکزی کشور مطلع و سریعا این موضوع را به پلیس مبارزه با موادمخدر استان کرمان اطلاع دادند. وی افزود: ماموران پلیس مبارزه با موادمخدر این استان پس از اقدامات فنی و پلیسی منزل موردنظر را شناسایی و در بازرسی از انباری منزل، ۱۷۰ کیلو حشیش و ۲۸ کیلو تریاک را کشف و یک متهم را دستگیر کردند. سردار ناظری در پایان با اشاره به کشف ۱۹۸ کیلو موادمخدر در این عملیات یادآورشد: پلیس با تمام توان در راستای تامین نظم و امنیت، ارتقا احساس امنیت شهروندان تلاش می‌کند.

فرمانده انتظامی شهرری خبر داد:

کشف ۱۲۴ هزار قلم دارو

فرمانده انتظامی شهرری از کشف انبار احتکار دارو، آرد و روغن در محدوده این شهرستان خبر داد. سرهنگ دوستعلی جلیلیان اظهارکرد: در این طرح ۲۴ باند سرقت منهدم و ۱۶۴ سارق، ۹ نفر اراذل اوباش دستگیر شدند. وی با اشاره درباره دستگیری فروشندگان موادمخدر در این مرحله از طرح رعد گفت: ۳۷ خرده‌فروش موادمخدر طی عملیات پلیسی دستگیر شدند. دوستعلی جلیلیان ادامه داد: از دیگر دستاوردهای این طرح نیز کشف ۲۹ قبضه سلاح گرم و ۱۰۲ قبضه سلاح سرد است. فرمانده انتظامی شهرستان ری درباره کشف مقادیری آرد و روغن احتکار شده و سوخت قاچاق بیان داشت: در اجرای این طرح و در راستای مقابله با محتکران ۴۰ تن آرد، ۷۵ تن روغن خوراکی، ۳۰ هزار لیتر سوخت قاچاق کشف شد. به‌گفته وی کارشناسان ارزش ریالی اموالی که طی این مرحله از طرح کشف شده است بیش از ۱۸۰ میلیارد ریال برآورد کردند. دوستعلی جلیلیان با بیان اینکه در این شهرستان شاهد کاهش ۹ درصدی سرقت، افزایش ۴۵ درصدی دستگیری‌ها و افزایش ۲۷ درصدی کشفیات بوده‌ایم، اظهار کرد: جرائم خشن نسبت به سال گذشته ۱۰ درصد کاهش یافته است و ۷۲ درصد از پرونده‌های غیرامنیتی که در این طرح رسیدگی شده است به مراکز مشاوره برای صلح و سازش ارجاع شده است. اجرای طرح‌های رعد تا تامین حداکثر رضایتمندی شهروندان ادامه خواهد داشت. فرمانده انتظامی شهرستان ری در ادامه درباره دستگیری سارقی که ۱۶ هزار دلار از کیف یکی از اتباع کشورهای همسایه سرقت کرده بود نیز گفت: یکی از اتباع کشور همسایه به کلانتری عبدالعظیم (ع) مراجعه و اظهارکرد که ۱۶ هزار دلار وجه نقد از کیفش سرقت شده است. وی عنوان ادامه داد: پس از اعلام این شکایت تیمی از ماموران رسیدگی به پرونده را در دستور کار خود قرار دادند و شناسایی و دستگیری سارق و یا سارقان آغاز شد. فرمانده انتظامی شهرستان ری گفت: تیم عملیاتی کلانتری با رصدهای میدانی و انجام تحقیقات سرنخ‌های متعددی به دست آوردند که جمع‌بندی آنها مشخص می کرد که سرقت توسط راهنمای مالباخته صورت گرفته است. بر همین اساس فرد موردنظر دستگیر و جهت بررسی بیشتر به کلانتری منتقل شد. جلیلیان اظهارکرد: در تحقیقات انجام شده متهم به بزه‌ارتکابی اعتراف و در ادامه دلارهای مسروقه کشف و متهم با تکمیل تحقیقات پلیسی به مرجع قضائی معرفی شد. فرمانده انتظامی شهرستان ری در ادامه از کشف ۱۲۴ هزار قرص و شربت احتکار شده در این شهرستان نیز خبر داد و درباره جزئیات آن بیان داشت: ماموران کلانتری قلعه‌نو در بررسی‌های خود اطلاعاتی درباره احتکار دارو در محدوده میدان معلم شهر ری پیدا کردند که نتیجه بررسی‌های اولیه به مرجع قضائی اعلام شد. وی ادامه داد: پس از هماهنگی‌های قضائی تیمی از ماموران به‌همراه بازرسان اداره تعزیرات و اصناف از این محل بازدید کردند که طی انجام بازدید مقدار ۱۲۴ هزار قرص و شربت کشف شد. این داروها برخلاف ضوابط قانونی و بهداشتی دپو شده بود. به گفته وی کارشناسان ارزش اموال کشف شده را ۱۰ میلیارد ریال اعلام کردند. دوستعلی جلیلیان با بیان اینکه میان داروهای کشف شده تعدادی داروی کمیاب نیز به‌وجود داشت، گفت: کشفیات که با دستور قضائی در اختیار مرجع خواهان قرار گرفت. وی در پایان اظهارکرد: طی این عملیات یک نفر دستگیر و دو دستگاه خودرو که برای انجام اعمال مجرمانه از آنها استفاده می‌شد توقیف و در اختیار مراجع قضائی قرار گرفتند.

خبر

دستگیری زن قمه‌کش «سه‌راه امین حضور»

معاون اجتماعی پلیس امنیت عمومی تهران از دستگیری زنی که با استفاده از سلاح سرد قدرتنمایی می کرد، خبر داد. سرگرد محمد زیدی گفت: گزارشی درباره قمه‌کشی در محله سه‌راه امین‌حضور تهران به پلیس اطلاع که بلافاصله پس از اعلام آن تیمی از ماموران پایگاه هفتم پلیس امنیت عمومی به محل وقوع جرم اعزام شدند. وی ادامه داد: دوربین‌های مداربسته محیطی بررسی و تحقیقات نشان می‌داد که خانم جوانی با در دست‌داشتن قمه عربده‌کشی کرده و نظم و آسایش عمومی را برهم زده است. بر همین اساس با توجه به اهمیت موضوع، شناسایی وی در دستور کار این پلیس قرار گرفت. معاون اجتماعی پلیس امنیت عمومی تهران درباره شناسایی و دستگیری متهم اظهارکرد: مخفیگاه متهم در مدت زمانی کمتر از ۲۴ ساعت شناسایی و با هماهنگی قضائی وی در مخفیگاه خود که در محدوده خیابان ۱۵ خرداد واقع شده بود دستگیر و به زندان منتقل شد. به گفته معاون اجتماعی پلیس امنیت تهران این متهمه چندین سابقه شرارت دیگر نیز در پرونده خود داشته است. وی در پایان تاکیدکرد: پلیس اجازه جولان و قدرتنمایی به هنجارشکنان و اراذل‌واوباش را نخواهد داد. بر همین اساس از شهروندان درخواست می کنیم که در صورت مشاهده هرگونه اقدامات مجرمانه وخلاف قانون مراتب را به‌سرعت به مرکز فوریت‌های پلیس ۱۱۰ اطلاع دهند.

احتکار ۴۵ تن ماکارونی

جانشین فرمانده انتظامی استان البرز از کشف ۴۵ تن ماکارونی احتکارشده به ارزش تقریبی ۱۲ میلیارد ریال در شهرستان اشتهارد خبر داد. سرهنگ محمد معظمی گودرزی بیان داشت: ماموران پلیس آگاهی شهرستان اشتهارد با اشراف اطلاعاتی موفق به شناسایی و کشف انباری شامل مقادیر قابل توجهی ماکارونی احتکاری شدند. وی افزود: در ادامه ماموران پس از هماهنگی با مراجع قضائی در بازرسی از انبار موردنظر موفق به کشف ۴۵ تن ماکارونی احتکاری شده و در این زمینه یک نفر را دستگیر کردند. جانشین فرمانده انتظامی استان البرز با بیان اینکه کارشناسان ارزش این مقدار ماکارونی را بیش از ۱۲ میلیارد ریال برآورد کرده‌اند، گفت: پلیس با تمام توان با سوداگران اقتصادی مبارزه می کند و در این مسیر نیازمند همکاری و همراهی شهروندان در زمینه معرفی ضربه‌زنندگان به اقتصاد خانوار و کشور است.

کشف ۳۳۰ هزار تن آرد قاچاق

فرمانده کل انتظامی کشور گفت: دستور ویژه به کلیه واحدهای عملیاتی، صادر و در خواست برخورد قاطع با سودجویانی که امنیت غذایی و معیشتی مردم را تهدید می کنند، داده شده است. سردار حسین اشتری بیان داشت: بازدیدی از ستاد فرماندهی انتظامی استان هرمزگان صورت‌گرفته و همچنین از دریابانی استان نیز انجام خواهد شد و طبق گزارشات واصل شده و نظارت‌های ستادی صورت گرفته، وضعیت استان خوب و مناسب است و توانسته‌اند با ظرفیت‌های در اختیار، بیشترین خدمت را برای مردم عزیز داشته باشند. فرمانده کل انتظامی کشور ادامه داد: بخش عمده‌ای از کالاهای مورد نیاز مردم متاسفانه در داخل کشور احتکار شده که بیش از اینکه از کشور استفاده شود در انبارها احتکار می‌شود که با اشراف و رصد صورت گرفته، همکاران ما موفق به شناسایی این انبارها و برگرداندن کالاهای مورد نیاز به مردم شده‌اند. وی گفت: در موضوع گمرکات نیز پلیس حضور فعالی دارد البته همچنان نیازمند زیرساخت‌ها و سامانه‌های لازم هستیم که آن هم باید در اختیار انتظامی قرار گیرد ولی با این حال هم اقدامات بسیار خوبی صورت گرفته و کشفیات خوبی هم در حوزه مواد مخدر و پیش سازها در گمرکات و گلوگاه‌ها داشته‌اند که امیدواریم این روند ادامه داشته باشد. فرمانده کل انتظامی کشور با بیان اینکه تلاش انتظامی استان هرمزگان قابل تقدیر است، تاکید کرد: دستگاه‌های ذیربط باید همکاری مضاعفی با فرماندهی انتظامی استان و دریابانی داشته باشند چرا که همکاری مرزنشینان و تعامل سایر سازمان‌های امنیتی در دریا موجب ارتقاء امنیت مرزهای دریایی شده است. وی خاطرنشان کرد: مجموعه انتظامی با افرادی که به هر نحوی معیشت و امنیت غذایی مردم را تهدید کنند، قاطعانه برخورد خواهد کرد. سردار اشتری دسترسی پلیس به سامانه‌های تولید کالاهای اساسی ضروری است و انتظار می‌رود سازمان‌های ذیربط در این زمینه اقدام کنند. وی با بیان اینکه در این چند روز اخیر ۶ مرحله طرح منطقه‌ای و استانی در استان‌های آذربایجان‌غربی، شرقی، کردستان، کرمانشاه، ایلام و مازندران اجرا شده است، گفت: در یک ماهه اخیر حدود ۱۵ هزار تن کالاهای اساسی به ارزش ۳ هزار و ۵۰۰ میلیارد ریال کشف و ۱۲۱ متهم دستگیر و در فرآیند رسیدگی قضائی قرار گرفتند. ارشدترین مقام انتظامی کشور عنوان داشت: پلیس در سال گذشته در یکی از استان‌ها یک پرونده توزیع آرد خارج از شبکه را شناسایی و موفق به کشف ۳۳۰ هزار تن آرد و ۷۶ متهم اعم از مدیران و کارکنان ذیربط شد.