گفت‌وگو

لئوناردو پادوانی:

به جشن قهرمانی «استقلال» دعوت نشدم!

لئوناردو پادوانی در پنجم اسفندماه سال ۱۳۹۶ در برخورد با آرمین سهرابیان دچار مصدومیت شدید شد. چند روز بعداز این حادثه مشخص شد مدافع برزیلی دچار ضایعه نخاعی شده و باید بقیه عمرش را روی ویلچر بنشیند. وی بعداز عمل جراحی و چندماه بستری در بیمارستان، راهی کشورش برزیل شد. وی پاسخگوی سوالات بود.

از قهرمانی آبی‌پوشان چه حسی دارید؟

من بازی‌ها را دنبال نکرده‌ام بنابراین نظردادن سخت است؛ اما خوشحالم که باشگاه قهرمان شد.

به جشن قهرمانی استقلال دعوت شدید؟

خیر کسی مرا به جشن قهرمانی استقلال دعوت نکرد.

از آرمین سهرابیان بابت آن برخورد ناراحت هستید؟

من هیچ کینه و عصبانیتی از آرمین سهرابیان ندارم و بدون هیچ مشکلی با او صحبت می‌کنم.

هواداران استقلال علاقه زیادی به شما دارند و از بابت مساله سلامتی‌ات ناراحت هستند.

من ارتباط بسیار محکمی با هواداران استقلال دارم، اتفاقی که برای من افتاد تا سالیان سال در ذهن بسیاری از مردم باقی خواهد ماند.

خارج از مستطیل سبز

واکنش «داورزنی» به بازنشستگی‌اش و دوپینگ

تسنیم: محمدرضا داورزنی، رئیس فدراسیون والیبال در حاشیه مجمع فوق‌العاده کمیته ملی المپیک در مورد شایعه بازنشستگی‌اش گفت: ادامه حضور من در فدراسیون والیبال نیاز به مجوز دولت دارد و این اقدام را وزارت ورزش انجام خواهد داد. این اقدام در حال انجام است تا دوره چهارساله من در فدراسیون ادامه پیدا کند. در نهایت هر تصمیمی وزارتخانه بگیرد، تابع آن خواهم بود. داورزنی در مورد خبر دوپینگ یکی از ملی‌پوشان سابق تصریح کرد: در جریان لیگ سال گذشته نمونه‌ای از یکی از بازیکنان اخذشد و طبق گزارش وادا نتیجه اولیه آن مثبت اعلام شده است. این قضیه فرآیند خود را طی خواهد کرد و نمونه B نیز مورد آزمایش قرار خواهد گرفت تا زمان قطعی‌شدن آن باید منتظر ماند تا فدراسیون خودش قضیه را دنبال کند. وی ادامه داد: همه ما در مورد هر اقدامی در زمینه دوپینگ مخالف هستیم. اتفاقاتی می‌افتد و بازیکنان از داروهای ممنوعه استفاده می‌کنند که در رشته‌های گروهی کمتر این اتفاق می‌افتد ولی فدراسیون این موارد را به‌شدت دنبال و کنترل می‌کند تا هم بازیکنان و هم مسابقات در سلامت کامل باشند. داورزنی ادامه داد: من به‌شدت از این موضوع ناراحت هستم و آن را دنبال می‌کنم تا اقدامات قانونی آن را انجام دهیم. خوشبختانه در بین ملی‌پوشان والیبال چنین اتفاقی نیفتاده است. در لیگ‌برتر و لیگ دسته یک با این موضوع مواجه شده‌ایم ولی در نهایت به این نتیجه رسیده‌ایم که بازیکنان در جریان بدنسازی از مکمل‌های غیرمجاز استفاده کرده‌اند. او اظهارداشت: بازیکنان ملی‌پوش و باتجربه ما که سرمایه ملی به حساب می‌آیند، آنقدر باهوش و مراقب سلامت خود هستند که به این موارد توجه دارند و به‌سمت استفاده از این داروها نخواهند رفت.

خبر

واکنش «علی مرادی» به مهاجرت دختر وزنه‌بردار

علی مرادی؛ رئیس فدراسیون وزنه‌برداری در پاسخ به این سوال که در موضوع یکتا جمالی موضوع سوءمدیریت و توبیخ پیش آمده است؟ گفت: من به این موضوع‌ها بر نمی‌گردم چون حاشیه‌ای است. دخترهایی که هستند عضو خانواده ما هستند. اگر هم چیزی هم هست باید تذکر داد و اگر نیاز به حمایت است باید انجام دهیم. تشویق و تنبیه کجاست. در خانواده خصوصی اگر پدر تذکر ندهد وظایفش را انجام نداده است. ما نایب‌رئیس داریم که در بخش زنان کار می‌کند. نایب‌رئیس استان‌ها هم همین شکل است. وی ادامه داد: ما تیم‌هایی را در موارد زیادی با نفرات زیاد حتی به آمریکا اعزام کرده بودیم. رفتند و آمدند و بدون هیچگونه تنشی. کسی نمی‌تواند بدون برنامه‌ریزی از قبل این کارها را کرده باشد. یا کسی که مصاحبه کرده و می‌گوید که او را از آلمان برده، پس برنامه‌ریزی داشته‌اند و سیستم سامان‌دهی برای این موضوعات مهیا کرده‌اند. احساس من این است که یک شبکه قاچاق انسان اینها را مدیریت می‌کند. سیستم، سازماندهی شده است. وی افزود: شما نمی‌توانید، مگر ساده‌لوحی کنید. امکان ندارد جوان ۱۷ ساله شب بخوابد صبح تصمیم دیگری بگیرد. اتفاق خاص این بود که آنقدر تودار بوده که هیچ‌کس مطلع نشده است. در واقع شرایطی را به‌وجود آورده که کسی نفهمیده است.

وقتی سکوت «هاشمیان» هم شکسته می‌شود

«اسکوچیچ» همه مربیان را می‌خواهد؛ فدراسیون نه!

آرمان‌ملی: در حالی‌که زمان زیادی تا آغاز جام‌جهانی قطر باقی نمانده است، علاوه بر شرایط نامعلوم برنامه و اردوی تدارکاتی تیم‌ملی، وضعیت دستیاران «اسکو» نیز در ابهام قرار دارد این موضوع باعث شده «هاشمیان» و «باقری» لب به انتقاد باز کنند.

اعتراض هاشمیان

وحید هاشمیان؛ مربی تیم‌ملی در خصوص عدم تمدید قرارداد کادرفنی تیم فوتبال کشورمان گفت: به‌جز آقای اسکوچیچ، قرارداد تمام مربیان تمام شده است. پیش از سفر کره‌جنوبی آقای اسکوچیچ به فدراسیون فوتبال ایمیل زد که تکلیف قرارداد، حقوق و مزایای کادرفنی تیم‌ملی مشخص شود و اعلام کرد با توجه به رو به اتمام‌بودن قرارداد مربیان، برای ادامه قرارداد مذاکره شود. پس از پایان قرارداد پیغامی برای مسئولان فرستادم که تکلیف قرارداد مشخص شود. از قرارداد قبلی هم ۹ ماه هیچ حقوقی پرداخت نشده بود، جوابی دریافت نکردم و هنوز خبری به ما نداده‌اند و پس از مدت‌ها، ۲ ماه‌ونیم یا ۳ماه از حقوق بنده را واریز کردند، این در حالی است که ۲۱ فروردین‌ماه هم آقای اسکوچیچ به آقای رضاییان که عضو هیات‌رئیسه است، گفته بود قرارداد کادرفنی قبلی باید تمدید شود و شاید چند نفر هم به کادرفنی اضافه شوند که بازهم خبری نشد. از آقای اسکوچیچ موضوع را پیگیری کردم و از آقای استیلی هم در مورد پرداخت قراردادهای قبلی و قرارداد جدید سوال کردم و آقای استیلی گفت که اسکوچیچ هنوز لیستی نداده‌است. در حالی‌که آقای اسکوچیچ تایید کرده بودند که کادرفنی قدیم حفظ و ۲ نفر هم اضافه شود، بعداز این موضوع آقای اسکوچیچ دوباره اسامی را فرستادند که بهتر متوجه شوند. شما فوتبال ایران را دنبال می‌کنید و قطعا رقم قرارداد مربیان لیگ‌برتری هم به گوش‌تان رسیده است. خیلی از مربیان قراردادهای ۱۰ و ۱۵ و ۲۰ میلیاردی دارند و دستیارانی هم هستند که قرارداد ۴ و ۵ میلیاردی با باشگاه‌ها دارند. این اعداد را تقسیم بر تعداد ماه نکنید، بلکه مجموع آن رقم را در نظر بگیرید. کار ما هم در تیم‌ملی، مثل مربیان لیگ‌برتری از صبح تا شب است و معمولا از ساعت ۹ در مرکز ملی فوتبال مشغول کار هستیم و تا عصر، بازی‌های داخلی و خارجی را آنالیز می‌کنیم، لیگ را زیرنظر می‌گیریم، بازی لژیونرها را رصد می‌کنیم و کار تمام‌وقت داریم. باید بگویم که همیشه آدمی حرفه‌ای هستم که در زمان بازیکنی هم نظم و انضباط برای من مطرح بوده است. در سال ۲۰۰۸ که به‌عنوان بازیکن در بوندسلیگا بودم، مدرک B اروپا را گرفتم و بعضی مواقع که تمرین نداشتیم یا تمرین سبک بود، در تیم‌های پایه «بوخوم» به مربیان کمک می‌کردم. سال ۲۰۱۱ هم که در پرسپولیس بودم، در کلاس‌های مربیگری شرکت می‌کردم و مدرک A اروپا را گرفتم. پس از آن در تیم‌های پایه و لیگ پنج آلمان کار و سلسله‌مراتب را طی کردم و سال ۲۰۱۴ از دست هانسی فیلیک مدرک پرولایسنس گرفتم و پس از آن در تیم‌های پایه هامبورگ مشغول مربیگری شدم و الان هم در تیم‌ملی کار می‌کنم. برخی آقایان در مورد من صحبت می‌کنند، در حالی‌که از سابقه‌ام خبر ندارند، حالا درباره دوران بازیکنی‌ام چیزی نمی‌گویم که در بزرگ‌ترین تیم‌ها و زیرنظر بزرگ‌ترین مربیان کار کرده‌ام. اگر خودتان این سلسله‌مراتب را طی نکردید، درباره من هم صحبت نکنید. آینده فوتبال ایران را تاریک می‌بینم، چون اخلاق و اصول حرفه‌ای رو به نابودی است. وقتی افراد سالم و سلامتی مانند آقایان محمد مایلی‌کهن، حسین فرکی، محمد دادکان، حمید علیدوستی و محمد خاکپورها کنار گود هستند، جای تعجب ندارد؟

صحبت‌های کریم

کریم باقری هم از وضعیت فدراسیون، عدم پرداخت مطالبات ناراضی است. وی گفت: بحث ناراحتی نیست. آقای اسکوچیچ از من خواست که با تیم‌ملی همکاری کنم و این همکاری در فدراسیون قبلی هم ایجاد شد. حالا بحث نهادهای نظارتی مطرح شده است، اما نمی‌دانم چرا تا ۲ماه پیش از این خبرها نبود. نمی‌دانم برخی دوستان چه عجله‌ای دارند که من باید خیلی زود تصمیم خودم را بگیرم. وقتی فدراسیون هنوز با ما تسویه حساب نکرده است، چطور باید از عقد قرارداد حرف بزنیم؟! متاسفانه برخی دوستان می‌خواهند شیطنت کنند تا به منافع شخصی‌شان برسند. تا زمانی که با ما تسویه حساب نکنند نمی‌توانند از قرارداد بستن صحبت کنند و بگویند که آیا می‌خواهم بمانم یا بروم. این صحبت‌ها حرفه‌ای نیست و نمی‌دانم برخی دوستان دنبال چه‌چیزی هستند. همه می‌دانند اولویت من پرسپولیس است و یک فصل دیگر هم با این تیم قرارداد دارم. من مشکلی در پرسپولیس ندارم و بودن در این تیم بزرگ برایم افتخار است. در ضمن منتی هم سر هیچ‌کس نمی‌گذارم. من در پرسپولیس راحت هستم و دوستانم در این تیم هستند. اگر یحیی گل‌محمدی صلاح بداند در خدمت تیم هستم و اگر هم اتفاقی غیر از این افتاد؛ جدا می‌شوم. فعالیت در تیم‌ملی هم برایم من افتخار است، ولی همه می‌دانند که اولویت من پرسپولیس است. آیا مربیان باشگاهی و ملی در جاهای دیگر مجانی کار می‌کنند؟! همه‌جا عرف است که بازیکن یا مربی قرارداد امضا می‌کند و براساس آن قرارداد دستمزدش را می‌گیرد. آیا من از فدراسیون و تیم‌ملی خواستم که به کریم باقری پیشنهاد همکاری بدهند؟ آنهایی که قرارداد من یا دیگر اعضای کادرفنی را رسانه‌ای کردند. این کار واقعا درست نیست. مگر من دزدی کردم که اینگونه حاشیه درست می‌کنند؟ برخی می‌خواهند مرا به حاشیه ببرند، ولی سنگ آنها به‌جای دیگری می‌خورد. من دنبال حاشیه نیستم و در پرسپولیس کارم را انجام می‌دادم که تیم‌ملی پیشنهاد داد و من هم قبول کردم.

موضع متناقض فدراسیون

در حالی‌که هاشمیان در صحبت‌های خود به این مساله اشاره کرده که سرمربی تیم‌ملی خواستار تمدید قرارداد مربیان تیم‌ملی است، سخنگوی فدراسیون فوتبال تصمیم عجیب هیات‌رئیسه را به سرمربی مربوط می‌داند! احسان اصولی در گفت‌وگو با برنامه «تهران‌ورزشی» «رادیوتهران» در مورد اینکه کریم باقری و مهرداد خانبان از بین تیم‌ملی و پرسپولیس یکی را انتخاب کنند، بیان کرد: بحث باقری و خانبان تصمیمی است که سرمربی گرفته است و همچین طبق آیین‌نامه‌ها و ضوابط حاکم باید این ۲ مربی یک تیم (تیم‌ملی یا پرسپولیس) را انتخاب کنند. موضوع هم در سطح سرپرست تیم‌ملی در حال پیگیری است. ما هم از مذاکرات انجام شده مطلع هستیم.

کارلو آنچلوتی:

دوستانم درخواست شکست «لیورپول» را دارند

سرمربی تیم فوتبال رئال‌مادرید می‌گوید که تیمش در حال حاضر تنها روی مصاف با لیورپول در فینال لیگ‌قهرمانان اروپا تمرکز دارد. کارلو آنچلوتی افزود: تیم در وضعیت خوبی است. مارسلو دچار مصدومیت جزئی شده اما مابقی بازیکنان ریکاوری‌شان را به پایان برده‌اند. دیوید آلابا هم در وضعیت خوبی است. به‌نظرم مادریدی‌ها به این تیم افتخار می‌کنند. ما از هر لحظه خود لذت می‌بریم و جو موجود در تیم شگفت‌انگیز است. وی همچنین درباره کیلیان امباپه که با پشت‌کردن به رئال‌مادرید در آخرین لحظه، قراردادش را با پاری‌سن‌ژرمن تمدید کرد، اظهارداشت: می‌دانیم که باید به چه چیزی (فینال لیگ‌قهرمانان اروپا) فکر کنیم. واضح است که ما نباید در مورد بازیکنان تیم‌های دیگر صحبت کنیم. ما تنها به فینال لیگ‌قهرمانان فکر می‌کنیم. سرمربی ایتالیایی رئال‌مادرید در ادامه در پاسخ به این پرسش که «لالیگا یا لیگ‌قهرمانان اروپا، کدام دشوارتر است؟»، خاطرنشان کرد: هر ۲ دشوار هستند و ۲ رقابت متفاوتی هستند. در لیگ‌قهرمانان اروپا اما حق اشتباه‌کردن ندارید. باشگاه‌های زیادی در اروپا هستند که هدف‌شان قهرمانی در لیگ‌قهرمانان است. حقیقت این است که پنجمین حضورمان در فینال این رقابت‌ها را در سال‌های اخیر تجربه می‌کنیم که این موفقیت بزرگی است. کارلتو صحبت‌های خود را این‌طور ادامه داد: بسیاری از بازیکنان ما پنجمین حضورشان در فینال را تجربه می‌کنند، این در حالی است که این دومین تجربه حضور من در فینال لیگ‌قهرمانان اروپاست (باخنده). بنابراین باید از آنها بپرسم که چطور برای این بازی باید آماده بشویم. نباید چیزی به بازیکنانم بگویم چون آنها خودشان به بازی در چنین مسابقاتی عادت دارند. آنچلوتی ۶۲ ساله در پایان گفت: دوستانم (دوستان میلانی‌ام) که تیم‌شان ۷ قهرمانی در لیگ‌قهرمانان دارد، به من می‌گویند که لیورپول را در فینال شکست بده، چون نمی‌خواهند لیورپول جامی دیگر ببرد و از حیث تعداد قهرمانی در لیگ‌قهرمانان با آنها برابر شوند (لیورپول تاکنون ۶ بار فاتح لیگ‌قهرمانان شده است)، به همین خاطر انگیزه مضاعفی دارم.

حمله دوباره «دبیر» به هیات اجرایی

رئیس فدراسیون کشتی اظهارداشت: من به بودجه نقد دارم، اما همین که «صالحی‌امیری» جلوتر از هیات اجرایی بود یعنی قدرتمند و توانمند است.

انتخابات

علیرضا دبیر در مجموع فوق‌العاده کمیته ملی المپیک گفت: امیدوارم در این جلسه هر حرفی و رأیی می‌دهم برای خدا باشد. در مجمع ۱۷ اسفند همه به من حمله کردند. اگر انتخابات همان موقع اسفند انجام می‌شد، شش‌ماه جلو بودیم. حرف کارشناسی باشد رأی می‌دهم. اگر من به هیات اجرایی انتقاد دارم نقدم کارشناسی است. به من می‌گویند به قول خسروی‌وفا حرف‌ها را درست نمی‌گویم بالاخره من بچه جنوب شهر هستم. من در مورد صالحی‌امیری می‌گویم فقط «شأن» او حفظ شود. او ادامه داد: من به بودجه نقد دارم اما همین که «صالحی امیری» جلوتر از هیات اجرایی بود یعنی قدرتمند و توانمند است. من از اعضای هیات اجرایی که برای ورزش تصمیم گرفتند؛ نه فدراسیون خود تشکر می‌کنم به‌ویژه از آنهایی که تلاش نکردند کشتی‌گیر و کاراته‌کا و شناگرش عضو کمیته ملی المپیک شود. در ۱۰ دقیقه آینده رای‌گیری شود و همه دنبال کارمان برویم. دبیر سپس خطاب به سعیدی گفت: شانس آوردیم پاورپوینت خراب شد وگرنه نیم ساعت صحبت می‌کردید.

مجمع

دبیر قبل از اتمام مجمع فوق‌العاده، سالن را ترک و بیان داشت: کارهای مهمتری دارم و باید جلسه را ترک کنم. تاریخ مدنظر من برای برگزاری مجمع همان تاریخ پیشنهادی «ساعی» بود و رای خودم را به‌همراه اسم به وزیر ورزش و صالحی‌امیری ارائه کردم. همچنین رئیس فدراسیون کشتی در جمع خبرنگاران گفت: آن زمان مجمع آنگونه تصمیم گرفت، اکنون هم باید بگیرد اما امیدوارم تصمیمشان کارشناسی باشد. دوستان نکات کارشناسی را مطرح می‌کردند و فکر می‌کنم رأیی که می‌دهند به کاروان کشورهای اسلامی لطمه‌ای نزند.

بحث‌های مالی

دبیر در پاسخ به این سوال که آیا بحث‌های مالی زمان انتخابات را تغییر می‌دهد، افزود: بلاخره اینها از اختیارات مجمع است. یک چیز را یادمان نرود آن هم اینکه اولویت دولت، دستگاه ورزش و فدراسیون‌ها، المپیک است. با دید المپیک که جلو برویم و در این صورت می‌توانیم موفق باشیم. فدراسیون‌ها باید المپیکی محور باشند. مسابقات جهانی هم پس از المپیک است. برای خیلی از رشته‌ها هم این مسابقات مهم است و باید آنها را لحاظ کنیم.

بودجه

وی در پاسخ به این سوال که چکش‌کاری‌های فدراسیون کشتی انجام شد، ادامه داد: کلی بگویم دولت و سازمان برنامه بودجه هنوز بودجه را ابلاغ نکردند و ما منتظریم ابلاغ شود. یک نکته را همیشه می‌گویم حدودا ۸۰ درصد فعالیت‌های ما تا شهریور است. اردوها و همه‌چیز قبل از آن است. تا همین حالا تنها ۴ مسابقه بین‌المللی در ایران برگزار کردیم. ۱۲ تیم اعزام کردیم اما هنوز بودجه ابلاغ نشده است. رئیس فدراسیون کشتی در ادامه گفت: هنوز مبلغ ابلاغ نشده و باید ببینیم هیات اجرایی چه کرده است.

ثبت‌نام؟

دبیر در پاسخ به این سوال که نظرتان در خصوص نبودن «صالحی امیری» در انتخابات چیست، تصریح کرد: باید از خودشان سوال کنید. من که نمی‌توانم جای او پاسخ دهم. وی در پاسخ به این سوال که آیا برای انتخابات کمیته ثبت‌نام می‌کند، گفت: تا این لحظه که هیچ تصمیمی ندارم. کشتی برای من اولویت است.

عکس‌نوشت

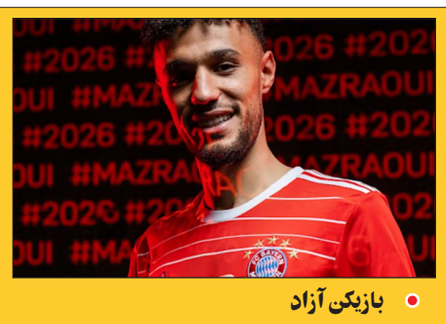

بازیکن آزاد

باشگاه بایرن‌مونیخ با انتشار بیانیه‌ای اعلام کرد با نصیر مزراوی مدافع مسلمان آژاکس را با قراردادی ۴ ساله به خدمت گرفت. ستاره مسلمان به‌عنوان بازیکن آزاد راهی مونیخ شد و باشگاه آلمانی هزینه برای جذب این بازیکن پرداخت نکرد.

تبریک

ایرج رخصتی مدیرعامل شرکت سهامی ذوب‌آهن، کرمی رئیس هیات‌مدیره باشگاه ذوب‌آهن، علیرضا احسانی، مدیرعامل باشگاه ذوب‌آهن، در هتل محل اقامت نساجی مازندران حضور پیدا کردند و با تقدیم گل، قهرمانی این تیم در جام‌حذفی را تبریک گفتند.

توپ فینال

فینال رقابت‌های لیگ‌قهرمانان اروپا، روز شنبه هفته آینده، هفتم خرداد میان تیم‌های لیورپول و رئال‌مادرید برگزار می‌شود. شرکت پوشاک و ملزومات ورزشی آدیداس، از توپ جدیدی که برای این بازی طراحی شده، رونمایی کرده است.

دیدگاه

سرنوشت محتوم تیم‌ملی

مسعود اقبالی
کارشناس فوتبال

سرنوشت محتومی در انتظار شاگردان «اسکوچیچ» خواهد بود، چون برای حضور در معتبرترین تورنمنت فوتبال جهان باید به بهترین شکل ممکن آماده شد تا در پایان بازی‌ها شاهد آبروریزی نباشیم و یقینا شرمساری فایده‌ای نخواهد داشت. نمایش آبرومندانه در جام‌جهانی مستلزم شناخت و آگاهی دقیق دارد تا براساس آن برنامه‌ریزی مدونی کرد و با اجرای برنامه‌ها به آمادگی مطلوبی رسید. تیم‌ملی برای رسیدن به سطح کیفی مطلوب نیاز به برگزاری دیدارهای تدارکاتی مناسب است؛ اما در ابعاد سیاسی، فرهنگی، مدیریتی، تشکیلاتی و مالی با مشکلات زیادی روبه‌رو بوده و این موارد عوامل بازدارنده در تدارک موفق است. معضلات و نواقص افزایش یافته و امکان رسیدن به کیفیت مطلوب وجود ندارد. تیمی که تنها دیدار با کانادا را مسجل می‌دید احتمال لغو این مسابقه را هم در مقابل می‌بیند. پیش از قرعه‌کشی اقدامی برای برگزاری دیدار تدارکاتی انجام نشده بود و پس از مشخص‌شدن تیم‌های همگروه نیز گام لازم برای انتخاب حریفان انجام نشد. دلیل آن هم پربودن برنامه بیشتر تیم‌های خوب دنیا در کنار مشکلاتی است که تیم‌ملی برای انتخاب حریفان مدنظرش دارد. تیم‌های انگلیس، آمریکا و یکی از ۳ تیم اسکاتلند، ولز و اوکراین که با آنها در قطر دیدار خواهیم کرد کاملا با برنامه پیش می‌روند و دیگر تیم‌های صعود کرده هم در حال اجرای برنامه‌های خود هستند. با چنین وضعیتی نباید به مردم وعده داد و آنها را امیدوار کرد چون وضعیت خوبی نداریم. مردم فریب نمی‌شود چون آنها با دیدن شرایط تیم کشورشان و بازی‌های جام‌جهانی به‌طور کامل در جریان امور قرار خواهند گرفت. انگلیسی که یکی از مدعیان فتح جام‌جهانی خواهد بود و تیمی بسیار غنی است که در فرم جهانی خوبی بازی خواهد کرد. آمریکا با تیم جام‌جهانی ۱۹۹۸ فرانسه متفاوت است و لژیونرهای بسیار خوبی در اختیار دارد که در تیم‌های مطرح دنیا بازی می‌کنند. هر کدام از تیم‌های اوکراین، اسکاتلند و ولز هم رقیب خطرناکی است، چون سطح فوتبال اروپا به هم نزدیک شده و از آسیا فاصله گرفته است. بنابراین با تیم‌های آماده بازی خواهیم داشت. با روندی که تیم‌ملی ایران آماده جام‌جهانی می‌شود اصلا شرایط برابری نداریم و بازی‌هایی انجام خواهیم داد که مایه آبروریزی می‌شود. نمایش آبرومندانه مستلزم تغییر رویکرد است که چنین عزمی در فدراسیون فوتبال دیده نمی‌شود. با این وضعیت ترکش‌های عدم مدیریت که از گذشته در فدراسیون وجود داشته و هنوز هم ادامه دارد بر پیکر تیم‌ملی می‌نشیند و رقبا به‌راحتی بر تیم «اسکو» غلبه خواهند کرد. در دو دوره قبلی جام‌جهانی کارلوس کی‌روش مبنا را بر اصول دفاعی گذاشته بود و چون فرصت داشت توانستیم بازی‌های بدی ارائه نکنیم و حتی در جام‌جهانی ۲۰۱۸ روسیه کمی بخت صعود هم داشتیم و نتوانستیم استفاده کنیم. در این دوره اصول حمله و دفاع را برای مقابله با تیم‌های حاضر در قطر نمی‌شناسیم. فاصله زیادی با فوتبال روز دنیا داریم و تنها کاری که انجام شده بزرگ‌نمایی صعود بوده است. اگر بهتر از این هم صعود می‌کردیم با این نوع آماده‌سازی اصلا موفق نخواهیم بود و امیدوارم با بهبود اوضاع جلوی آبروریزی گرفته شود. تیم فعلی «اسکو» تنها نفرات خوبی که دارد. مهدی طارمی، سردار آزمون، علیرضا جهانبخش و تا حدودی سامان قدوس و اللهیار صیادمنش بازیکنان خوبی هستند. دیگر ملی‌پوشان با فوتبال روز دنیا فاصله دارند و شاید برخی از آنها تا زمان برگزاری مسابقات کمی بهتر شوند ولی در اندازه تیمی که بتواند در جام‌جهانی بدرخشد نیستیم.

فوتبال داخلی

فارس: محمد علیپور در مورد دلیل استعفایش از هیات‌مدیره پرسپولیس اظهارداشت: به‌دلیل اینکه قانون اجازه نمی‌دهد همزمان رئیس فدراسیون و عضو هیات‌مدیره شرکت‌های دولتی باشم و همچنین تعارض منافع استعفا دادم. وی در مورد اینکه مشکلاتی بین اعضای هیات‌مدیره به‌دلیل مسائل مالی به‌وجود آمد، گفت: اصلا هیچ‌وقت مشکلی بین اعضا وجود نداشت. نزیک ۲ سال در پرسپولیس بودم همیشه با همفکری و مشورت کارها را انجام می‌دادیم. عضو هیات اجرایی کمیته ملی المپیک در مورد خرید بازیکنان خارجی که دچار مشکل شدند، ادامه داد: این را باید از کادرفنی بپرسید. علیپور در خصوص اینکه شما در هیات‌مدیره این نفرات را تایید می‌کردید یا خیر، عنوان کرد: هرچیزی که کادرفنی درخواست می‌کرد و مدیرعامل به جلسه می‌آورد، بحث می‌کردیم و به توافق می‌رسیدیم.

بین‌الملل

سران باشگاه پاری‌سن‌ژرمن در پی موفقیت خود در تمدید قرارداد کیلیان امباپه قصد دارند تغییراتی در کادرفنی این تیم هم به‌وجود بیاورند. در ابتدا از زین‌الدین زیدان به‌عنوان اصلی‌ترین گزینه جانشینی این مربی آرژانتینی یاد شد اما رسانه‌های فرانسوی گزارش داده‌اند که سرمربی پیشین رئال‌مادرید برنامه‌ای برای حضور روی نیمکت PSG ندارد و قصد دارد منتظر بماند تا پس از جام‌جهانی ۲۰۲۲ قطر جانشین دیدیه دشان در تیم‌ملی فرانسه شود. حالا مدیران این باشگاه فرانسوی به‌دنبال استخدام پپ گواردیولا هستند. طبق این گزارش PSG در فکر حفظ مائوریسیوپوچتینو برای فصل آینده است و تابستان آینده وقتی قرارداد گواردیولا با منچسترسیتی به پایان می‌رسد، سراغ به خدمت‌گرفتن این مربی اسپانیایی خواهد رفت. گواردیولای ۵۱ ساله که در کارنامه حرفه‌ای‌اش مربیگری تیم‌های بارسلونا و بایرن‌مونیخ هم دیده می‌شود، از سال ۲۰۱۶ هدایت منچسترسیتی را برعهده دارد و تاکنون موفق شده چهار قهرمانی در لیگ‌برتر، یک قهرمانی در جام‌حذفی انگلیس، ۴ قهرمانی در جام اتحادیه انگلیس و دو قهرمانی در جام خیریه انگلیس را برای این تیم به ارمغان بیاورد.