روزنامه صبح ایران
آرمان ملی
شماره ۱۲۹۲
سال پنجم
سه‌شنبه
۱۴۰۱ • ۰۳ • ۱۷
۰۷ ذی‌القعده ۱۴۴۳ / ۰۷ جولای ۲۰۲۲
اذان ظهر ۱۳:۰۳ اذان مغرب ۲۰:۳۹
اذان صبح (فردا) ۰۴:۰۳ طلوع آفتاب (فردا) ۰۵:۴۸

صاحب امتیاز و مدیرمسئول: نیره طاهری نیک
زیر نظر شورای سردبیری
نشانی: خیابان قائم مقام فراهانی، روبروی تهران کلینیک، کوچه چهارم، پلاک ۲۰، طبقه ۳
تلفن: ۸۸۷۶۰۱۷۶ دورنگار: ۸۸۷۶۰۲۷۷ آگهی ها: ۸۸۵۴۵۱۹۸
چاپ: همشهری «۲» تلفن: ۶۶۲۸۳۲۴۲
توزیع تهران و شهرستان: نشر گستر امروز ۶۱۹۲۳۳۳۳

نشانی اینترنتی: www.armanmeli.ir
آیین نامه اخلاق حرفه ای
روزنامه آرمان ملی را
در سایت بخوانید

«متروپُل» پس از ۱۵ روز

عکس: محسن نعامی پوران

در ادامه عملیات آوار برداری متروپل ۳ پیکر دیگر پیدا شد که در مجموع تعداد جانباختگان این حادثه به ۴۱ نفر افزایش یافت. ساختمان متروپل آبادان معروف به برج دوقلو ظهر روز دوم خردادماه فروریخت که از همان دقایق نخست عملیات امداد و نجات با استفاده از نیروهای انسانی و ماشین آلات آغاز شد و همچنان ادامه دارد.

غیر محرمانه

تکذیب بازداشت ضارب شهید صیاد خدایی

یک منبع آگاه اخبار منتشره درباره دستگیری فردی به عنوان ضارب «سردار شهید صیاد خدایی» را تکذیب کرد. این منبع در گفت‌وگو با خبرنگار ایرنا، اخبار منتشره در برخی رسانه‌ها مبنی بر دستگیری فردی به عنوان ضارب «سردار شهید صیاد خدایی» را تکذیب کرد و افزود: نشر چنین اخبار بی‌اساسی که جنبه امنیتی دارد، مطمئنا جنگ روانی و موج سواری رسانه‌ای دشمن است. سردار شهید حسن صیاد خدایی اول خردادماه در حوالی خیابان مجاهدین اسلام تهران توسط عوامل تروریستی وابسته به استکبار جهانی به شهادت رسید.

تجمع بازنشستگان تأمین اجتماعی

همزمان با مخالفت دولت درباره مصوبه افزایش مستمری بازنشستگان کارگری سایر سطوح که توسط هیات‌مدیره سازمان تامین اجتماعی و وزیر کار به دولت ارائه شده بود، بازنشستگان تأمین اجتماعی استان زنجان، مقابل ساختمان استانداری زنجان دست به تجمع زدند. دوشنبه (۱۶خرداد) با تصویب مصوبه شورای عالی کار درباره تحقق نیافتن خواسته‌ها و افزایش حقوق بازنشستگان تأمین اجتماعی توسط دولت، تعدادی از بازنشستگان سازمان تأمین اجتماعی، دست به تجمع زدند. بازنشستگان سازمان تأمین اجتماعی خواهان افزایش (۳۸درصدی +۵۱۵هزارتومان) سایر سطوح طبق مصوبه شورای عالی کار و تأمین اجتماعی هستند.

تشبیه مردم به اصحاف کهف

باقری ارومی از گرانی‌های اخیر انتقاد کرد. به گزارش تابناک، محمد جواد باقری ارومی امام جمعه آستارا نوشت: آن‌قدر در این چند هفته اخیر قیمت کالاها افزایش پیدا کرده و گران شده که بعد از بیدار شدن اصحاب کهف از خواب سیصد ساله گران نشده بود.

دانشکده هنر و موسیقی در عربستان

«بدربن عبدا... بن فرحان» وزیر فرهنگ عربستان با اعلام این خبر در توییتر نوشت: «آموزش، مبنای سازندگی و توسعه قابلیت‌های فرهنگی است.» تصمیم شورای دانشگاه‌های عربستان سعودی شامل انتقال گروه تربیت فنی به دانشکده هنر و تغییر نام آن به «گروه طراحی» می‌شود که در آن علوم طراحی گرافیک، منسوجات، مد و طراحی جواهرات تدریس می‌شود و شامل دانشکده‌ای با دو گروه «هنرهای نمایشی» (برای تدریس تئاتر، سینما و موسیقی) و «هنرهای تجسمی» (برای تدریس علومی از قبیل چاپ، طراحی، مجسمه سازی و خط) می‌شود. بدرا العمر رئیس دانشگاه ملک سعود نیز به نوبه خود گفت: این تصمیم بیانگر جهش کیفی در آموزش رشته‌های فنی و هنری در راستای خدمت به میهن، توسعه فرصت‌های شغلی و ترغیب نسبت به خلاقیت و نوآوری است.

یادداشت

مدیریت ابزارهای نوین

افشین طباطبایی
نویسنده و پژوهشگر
مسائل اجتماعی

یکی از مشکلات شبکه‌های اجتماعی عادت کردن کاربران به آن است. فرد با بیدار شدن از خواب به اولین چیزی که توجه می‌کند تلفن همراه است. بسیاری از افراد، ساعات زیادی صرف هرزگردی‌های اینترنتی یا چت بازی می‌کنند که گاه تا نیمه‌های شب و حتی تا سپیده دم ادامه دارد که متأسفانه آسیب‌های جدی به حریم زندگی شخص وارد می‌کند. گسترش شبکه‌های اجتماعی و ابزارهای ارتباطاتی نوین به سهولت تعاملات اجتماعی و کاهش فاصله‌ها کمک کرده است و از این منظر بسیار ارزشمند هستند. شبکه‌های اجتماعی به دلیل حجم بالای اطلاعات درست و نادرست و تبلیغات فریبنده و چشم نواز و رنگارنگ به گونه‌ای انسان را تحت‌تاثیر قرار می‌دهند که خود او متوجه تغییر رفتار و تغییر سبک زندگی‌اش نمی‌شود.

درحقیقت شبکه‌های اجتماعی به نوعی اعتیادآور هستند، همین اعتیاد به فضای مجازی می‌تواند اقتصاد، سیاست، فرهنگ و باورها را تخریب کند یا ارتقا دهد. شبکه‌های اجتماعی انسان را دچار نوعی بردگی مدرن کرده‌اند، اسارتی رسانه‌ای. جذابیت و سرگرمی فضاهای مجازی چنان شخص را مشغول می‌کند که دیگر نمی‌توان از او انتظار کتابخوانی داشت.

مسلما در فضای مجازی ارزش‌ها، هنجارها، فرهنگ، آداب و رسوم و تمامی کیان جامعه تحت تاثیر گروه‌های گوناگون با عناوین هنری، فرهنگی، ادبی، سیاسی، خبری، ورزشی و امثالهم قرار گرفته‌اند. ممکن است ویژگی‌هایی که در فضای مجازی وجود دارد، جذابیت و تنوع، آزادی‌هایی که در آن احساس می‌شود و... در دنیای واقعی از فرد سلب شده باشد، و او بالاجبار نشاط کاذبی را با هزینه بسیار کم در فضای مجازی به دست بیاورد. امروزه با گسترش ابزارهای ارتباط جمعی، شبکه‌های اجتماعی، ماهواره‌ها و... آگاهی از آخرین و جدیدترین اخبار اجتماعی، سیاسی و فرهنگی آنچنان رشد شتابانی گرفته است که در چشم برهم زدنی می‌توان از آن‌ها اطلاع پیدا کرد.

شبکه‌های اجتماعی در فقدان آموزش صحیح می‌تواند فرد را به نوعی اسارت رسانه‌ای کاذب دچار کند، که دیگر او نیست که تصمیم می‌گیرد چه مدت از آن بهره ببرد، بلکه اصحاب رسانه‌ها او را در فضای مجازی فرو می‌برند و از محیط پیرامونش جدا می‌سازند. در چند دهه اخیر با بالا رفتن سطح آگاهی و اطلاعات به واسطه ابزارهای نوین، ساز و کارهای مناسبی جهت استفاده از این حجم جدید دانش برای قوام بنیان جوامع بشری روی نداده است. معضل ما این است که ابزارها امروزی است، اما افکار استفاده از چنین ابزارهایی یا وجود ندارد یا این افکار دیروزی است، اینجاست که تنش و درگیری و معضلات خانوادگی و اجتماعی آغاز می‌شود. همان‌طور که فراوانی خودرو احتیاج به فرهنگ ترافیک دارد، استفاده از فضای مجازی هم نیاز به فرهنگ سازی دارد. عدم استفاده درست و خردمندانه از فضاهای مجازی می‌تواند به خطر تبدیل شود. ناگفته عیان است که افراد هر قدر در دنیای واقعی حضور پررنگ‌تری داشته باشند، فضای مجازی برای‌شان کم رنگ‌تر خواهد شد. در ارتباط انسانی و گفت‌وگو نیاز به عناصری همچون نگاه، شنیدن صدا و حس انرژی انسانی اهمیتی زیاد دارند که در فضای مجازی این موارد حذف می‌شود. تجارب بشری نشان می‌دهد محدودیت، حذف و پاک کردن صورت مساله در برابر فناوری‌های نو و جدید نه تنها کارآمد نیست بلکه زمینه رشد تاثیرات منفی را نیز مساعد می‌سازد. ازاین رو جهت کاهش میزان تاثیرات منفی و افزایش اثرات مثبت در مواجهه با ابزارها و فناوری‌های نوین، که خواسته و ناخواسته تغییراتی مستقیم و غیر مستقیمی، بر مناسبات و رفتارهای اجتماعی انسان از خود به‌جا می‌گذارد، بهترین روش و راه‌کار یادگیری مهارت و مدیریت استفاده بهینه از آن ابزارها است.

نگاه

چرا دعایی محبوب است؟

حسین انتظامی
معاون اسبق مطبوعاتی

«دعایی عزیز، جهان را تاب نیاورد. تسلیت به خانواده و همکاران و دوستدارانش. این متنی است که در سال ۹۴ برای بزرگمرد بی‌ادعا نوشته‌ام: چرا دعایی محبوب است؟

نکوداشت سید اهالی مطبوعات، حجت‌الاسلام والمسلمین حاج سید محمود دعایی بهانه و مناسبت است که وجوه والای شخصیت او واکاوی و بیان شود تا علاوه بر تکریم این نامور دانشور، رهیافتی الگویی نیز داشته باشد: ۱. حاج آقای دعایی، یار دیرین امام راحل بوده است. یک چهره مبارز و انقلابی که همپایی از بزرگان انقلاب، در قم و نجف، یاری و همراهی امام را افتخار خود می‌دانستند. ۲. شخصیت متواضع و کتوم و مانع از پدیداری سوابق است. از تواضع‌نمایی‌ها که بسیاری از ما بیماران و بیماران را به آنیم مبرّاست و تقریبا همه ما یقین داریم که با برنامه امروز، حتی مصرف‌ها نمی‌توانند به آنگونه عمل کنند که مرسوم است. حتی حدس می‌زنیم زمانی یافته است که کار از گذشته بوده است! این ابرام باعث می‌شود خدایش نیز مِهر او را بر دل‌ها بیفکند. ۳. سابقه دیرین و دیرپا در مطبوعات، در نفسه او را به یکی از نمادها و ارکان وثیق مطبوعات بدل کرده است. ۴. او از معدود کسانی است که بسان موالی‌اش دعوت به دین و انقلاب را با غیرزبان، سرلوحه خویش ساخته است. روش یا گوهری کمیاب و بلکه نایاب که نیاز این روزهای جامعه ماست. ادب، اعتدال، انصاف، فرزانگی، متانت، فروتنی، جوانمردی، خوشرویی، شوخ‌طبعی، مهربانی، دستگیری، صبوری، رازداری، خطاپوشی و سایر صفاتی که خوبان دارند، او یکجا دارد. ۵. در حالی که دیگران با سابقه و سطح کمتر از او، شان یا مشغله را بهانه می‌سازند اما او تقریبا در تمام مراسم مطبوعاتی حضور می‌یابد و از قضاوت بر ردیف‌های مهتران جلوس نمی‌کنند: تُعرف الاشیاء باضدادها. ۶. او بر این سیاق در اکثر مراسم ترحیم همکاران مطبوعاتی نیز حضوری برجسته دارد. به نظرم ضرب‌المثلی هندی است که می‌گوید: ممکن است کسی را که با او خندیده‌ای، فراموش کنی ولی هرگز کسی را که با او گریسته‌ای فراموش نخواهی کرد. ۷. او داشتن حکم از امام عظیم‌الشأن و رهبر گرانقدر را دستمایه برتری‌جویی و پدرخواندگی نساخته است. بلکه حر نمایندگی رهبری را پاس می‌دارد و کمتر موضع سیاسی و بلکه جنجالی می‌کند تا مبادا تعبیر بربر شود. ۸. برای او مقام و مسئولیت، به عکس از هم‌کسوتان مانع از زی طلبگی نشده است. تشریفات گریز است؛ در میان مردم است غم آنان می‌خورد و به لبخندی مهمانشان می‌کند و از این جهت به سلک آخوندی پایبند است. ۹. هر رسانه، عجب رنگ و بوی گردانندگان خود را دارد. اگر اطلاعات، عبوس، عصبانی و عیب‌جو و پرده‌در و پر ادعا و جنجال پیشه و دروغگو نیست برخاسته از منش مدیرش است. طبع ملایم و آرام دعایی است که جمعی معتدل و آرام را گرد خود فراهم ساخته و از آن جمع، روزنامه‌ای که روی اعصاب مخاطب راه نمی‌رود، پدید آمده است. ۱۰. مشی سیاسی او بر کسی پوشیده نیست. اما آن را دستمایه تعصب جاهلی نساخته و به دسته‌بندی‌های حیدری ـ نعمتی تن نمی‌دهد. اعتقاد سیاسی را تا حد رگ گردن و تخریب برادران دینی و انقلابی خود فرو نمی‌کاهد. معمولا افراطیون چنین افرادی را خاکشیر مزاج و صلح کل و بی بو و خاصیت می‌نامند که بعَضا ذم شبیه مدح است. اما انصافا کدام راه به آموزه‌های دین و صلاح و فلاح نزدیکتر است و انسجام ملی را تقویت می‌کند؟

سال‌ها غوطه به خوناب جگر باید خورد
تا ز دل یک نفس معتدل‌آید بیرون»

ویژه

تکرار تحریم‌های آمریکا علیه ایران؛

این بار از طریق مرکز مبارزه با تامین مالی تروریسم

وزارت خزانه داری آمریکا روز دوشنبه به وقت محلی در بیانیه ای اعلام کرد: روز دوشنبه، اعضای مرکز مبارزه با تامین مالی تروریسم (TFTC) ۱۶ فرد، نهاد و گروه وابسته به انواع سازمان های تروریستی منطقه ای را تحریم کردند. آمریکا پیش از این همه آنها را تحریم کرده بود. وزارت خزانه داری آمریکا افزود: تحریم‌ها شامل سه فرد مرتبط با نیروی قدس سپاه پاسداران انقلاب اسلامی ایران، چهار فرد مرتبط با داعش و یک شرکت، شش حامی مالی بوکوحرام و گروه‌های تروریستی سرایا الاشتر و سرایا المختار هستند.بر اساس بیانیه وزارت خزانه داری آمریکا، سه فرد تحریم شده به بهانه ارتباط با سپاه قدس، علی قصیر، مقداد امینی و مرتضی هاشمی هستند که پیش از این به بهانه ارتباط با حزب‌الله لبنان و تامین مالی آن تحریم شده بودند. وزارت خزانه داری آمریکا مدعی شده است مرکز مبارزه با تامین مالی تروریسم (TFTC) برای تقویت تلاش‌های چندجانبه میان آمریکا و کشورهای حوزه خلیج فارس - بحرین، کویت، عمان، قطر، عربستان سعودی و امارات برای مقابله با پولشویی منطقه‌ای وشبکه های تامین مالی تروریست‌ها ایجاد شد.دور هشتم مذاکرات رفع تحریم‌ها که از ششم دی‌ماه سال گذشته آغاز شد، از ۲۰ اسفند ۱۴۰۰ به پیشنهاد مسؤول سیاست خارجی اتحادیه اروپا وارد یک دوره تنفس شده بود و مذاکره کنندگان برای مشورت‌های سیاسی به پایتخت‌های خود بازگشتند تا آمریکا تصمیم سیاسی خود را بگیرد. دولت بایدن که مدعی رویکرد دیپلماسی در قبال ایران و نیز تلاش برای بازگشت به برجام بوده، تاکنون نه تنها گامی در جهت نشان دادن حسن نیت خود برنداشته است بلکه در راستای سیاست های شکست خورده فشار حداکثری دولت دونالد ترامپ حرکت کرده است. قریب به اتفاق کشورهای مشارکت کننده در گفت وگوها، خواهان جمع‌بندی سریع‌تر مذاکرات هستند اما دستیابی به توافق نهایی در انتظار تصمیمات سیاسی آمریکا در خصوص چند موضوع باقی‌مانده مهم و کلیدی است.

کاریکاتور

قایق نجات کتاب در دریای فضای مجازی

طرح: جیتت کاستانا

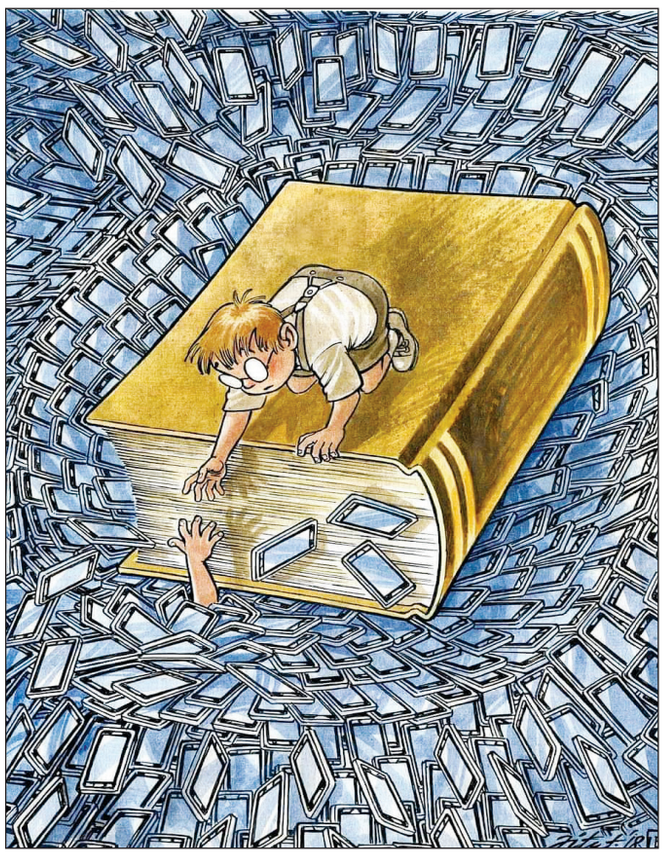

اینفوگرافیک

برخی دلایل مصرف بالای حجم اینترنت

منبع: ایرنا