یادداشت

عملگر دیک ساله دولت

حسین کنعانی مقدم
فعال سیاسی اصولگرا

خط کش اندازه گیری عملکرد اقتصادی دولت و برنامه ۵ ساله ششم کاملا مشخص است و اگر بخواهیم شاخص ها را ملاک قضاوت برای تعیین میزان کارآمدی دولت قرار دهیم هر کدام از مسائل در حای خود قابل تحلیل است. طبق برنامه ما باید به نرخ رشد ۸ درصد برسیم که هنوز اگر منفی نباشیم رشد شاخص چندان مثبتی هم نداشته‌ایم. در بحث تورم باید به نرخ ۸ درصد برسیم و تورم نقطه به نقطه خیلی بیش از آن چیزی است که اعلام می‌شود در بعضی موارد تا ۴۰۱ درصد و ۵۰ درصد در کالاهایی که ضرورت سبد غذایی مردم است افزایش داریم. در رابطه با نرخ بیکاری تلاش‌های زیادی برای تولید شغل شده اما ما باید جزو رابه نرخ بیکاری زیر ۸ درصد برسانیم که اکنون خیلی بالاتر از این‌هاست. در رابطه با بحث نرخ سود بانکی اگر بخواهیم منابع مالی وارد چرخه تولید شود باید نرخ سود را به زیر ۸ درصد برسانیم که اکنون در بازار چیزی حدود ۲۰ تا ۲۵ درصد قابل رویت است. بحث دیگر ماجرای بازار سرمایه و بورس نزدیک هستند در محابه‌های که اخیرا منتشر شده عنوان کرده روند بررسی‌ها رو به جلو است. براساس اظهارات آقای مرتضی در این پیشنهاد بختی از خواسته‌های ایران مورد توجه قرار گرفته اما همه خواسته‌های ایران مورد پذیرش قرار نگرفته است. از فحوای کلام آقای مرتضی چنین برمی آید که پیشنهاد به شکلی نبوده که ایران آن را به صورت کلی رد کند و بلکه آن را قابل مذاکره می‌داند. از مثبت نیست بلکه در شاخص‌های منفی قرار دارد. از سوی دیگر ضریب جینی و خط فلاکت و فاصله طبقاتی طی یک سال اخیر باید کاهش پیدا می کرد اما این اتفاق نیفتاده است. گرچه تلاش‌های زیادی در حوزه ساخت مسکن محرومین و کمک‌هایی که در راستای پرداخت یارانه‌های نقدی و قشر آسیب پذیر انجام گرفت. افزایش حقوق کارگران و کارمندان همه نشان می‌دهد که دولت عزم و اراده‌ای برای حل مشکلات دارد اما در اقدام و عمل آنطور که باید نتوانسته عملکرد خوبی از خود به نمایش بگذارد و در نتیجه وقتی کارنامه عملکردی یک ساله دولت را نگاه می کنیم این مساله به خوبی مشاهده می شود که دولت مدام داشن آموز درس خوان و پر تلاشی بوده که درس‌های خود را نیز به خوبی خوانده، اما در برگه امتحانی نمرات چندان خوبی نداریم. در بحث اصلاحات اقتصادی نیز نیازمند زمان است و نمی توانیم بگوییم که دولت در یک سال تمامی مشکلات را حل کند. به هر حال شعارهایی که داده شده و احیانا عدم عمل به آنها باعث می شود که قضاوت‌های مردم به لحاظ اعتمادی که به مسئولان دارند کاهش پیدا کند.

نگاه

کوروش احمدی:

فرانسه نمی‌تواند میانجی نزدیکی دیدگاه‌های ایران و آمریکا باشد

یک تحلیلگر مسائل بین‌الملل در خصوص گفت‌وگوی تلفنی رئیس‌جمهور کشورمان و رئیس‌جمهور فرانسه و اهداف آن اظهار داشت: اطلاعات چندانی نه از جانب ایران و نه از جانب فرانسه در مورد محتوای این تماس نسبتا طولانی تلفنی منتشر نشده است. در بیانیه‌هایی که توسط الیزه و نیز نهاد ریاست‌جمهوری ایران منتشر شد، هر یک بر نظراتی که خود ابراز کرده‌اند متمرکز بوده و به اموری که مورد اختلاف یا اتفاق نظر بوده، نپرداخته‌اند. کوروش احمدی گفت: در بیانیه طرف ایرانی به طرح برخی از شرایط ایران برای احیای برجام مانند ارائه تضمین در مورد انتفاع کامل اقتصادی ایران از برجام و حل کامل موضوعات مربوط به پادمان در آژانس و اتمام اظهارات اخیر شورای حکام آژانس و مسائلی مانند اینها اشاره شده است. مطابق بیانیه طرف فرانسوی، مکرون از سرخوردگی فرانسه به‌خاطر عدم پیشرفت در کارا حیای برجام و لزوم «انتخاب روشن» توسط ایران در این مورد و اینکه برجام هنوز قابل احیاست و این کار باید هرچه زودتر انجام شود، گفته و خواستار آزادی اتباع فرانسوی زندانی در ایران شده است. این کارشناس ارشد مسائل بین‌الملل با بیان اینکه ظاهرا هدف ماکرون از این تماس تلفنی رسیدن به برآوردی از اینکه آیا تحولی در مواضع ایران ایجاد شده و می‌تواند امیدی به آینده برجام داشته باشد یا خیر و اینکه آیا شرایط به گونه‌ای هست که فرانسه بتواند دست به ابتکاری برای نزدیک کردن مواضع ایران و آمریکا بزند، می‌گوید: با توجه به محتوای اندک و خطراتی را که از جانب ایران و آمریکا درک کرده‌اند، این روزها از سال گذشته تا به امروز به صورت جدی‌تر در دستور کار قرار گرفته و نشانه‌های جدی برای آن مشاهده شده است که یک اراده وجود دارد تا آسیای میانه و افغانستان را به صورت یک حلقه متصل مجتمع گروه‌های تروریستی بدل نکنند. در همین مقطع زمانی تماس تلفنی با مقاله جوزپ بورل در فایننشال تایمز مبنی بر اینکه هر کاری که باید می‌شد، شده است و اکنون زمان تصمیم‌گیری است، این احتمال را تقویت می کند. احمدی در نهایت اینکه فرانسه چه کمکی می‌تواند به نزدیک کردن دیدگاه‌های ایران و آمریکا کند اظهار کرد: واقعیت این است که سه کشور اروپایی طی ماه‌های اخیر انقدر به آمریکا نزدیک شده و موضع‌شان مشابه مواضع آمریکا بیانیه‌های مشترک می‌رسد یک بحران آمریکا را در حال حاضر عمیق‌تر کرده است که با وجود تحلیل‌هایی که داده شده و احیانا عدم عمل به آنها باعث می شود که قضاوت‌های مردم به لحاظ اعتمادی که به مسئولان دارند کاهش پیدا کند.

فرارو

یک نماینده مجلس:

دنبال امتیازهای زیادی نیستیم

◀ هر معامله‌ای کنیم، برجام «بُرد - بُرد» نخواهد شد

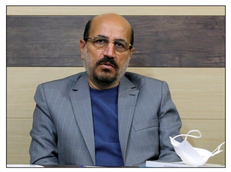

چند ماهی است از مذاکرات وین خبری نیست و هرازگاهی اظهار نظر و نقل قولی، چرت برجام را آشفته می کند. خبر آنلاین در گفت‌وگو با لطف ا... سیاهکلی، عضو کمیسیون صنایع مجلس یازدهم به بررسی مسائل پیش روی احیای برجام پرداخته است:

یکی از نمایندگان مجلس اعتراض شدید بدی به دولت بابت بی‌اطلاع گذاشتن مجلس از روند و نتایج مذاکرات برجامی مطرح کرده، شما با این اعتراض و اعتراضات پیشین مشابه آن، هم نظر هستید؟

دولتی ها می گویند توافقات را به مجلس می آورند، در مورد محتوای گفت‌وگوهای کنونی هم مجلس از آنها دعوت می کند و به کمیسیون‌ها می آیند و توضیحات را می‌دهند. دولت باید مجلس را در جریان قراردادها و مقاوله نامه‌های بین‌المللی بگذارد تا با تایید مجلس، نهایی شوند. اما در مورد گفت‌وگوها، الزام قانونی وجود ندارد، دولت می تواند به مجلس اطلاعات بدهد یا ندهد ولی اگر مجلس رأی جرجان بگذارد، به نفع دولت است، چراکه نمایندگان، زمان تصمیم گیری می توانند کمک کنند تا دولت بهتر تصمیم بگیرد. بنابراین، اطلاع ندادن دولت به مجلس، مشکل قانونی ندارد ولی بهتر است که تعامل برقرار و اطلاعات لازم به مجلس داده شود.

چرا برجام گره خورده است؟

ما از جزئیات اطلاع دقیقی نداریم اما برجام، معامله‌ای در سطح بسیار بالاست، یک قرارداد بین دو همسایه و دو برادر نیست، یک قرارداد میان یک کشور در حال توسعه با چند اپرقدرت بزرگ جهانی است. طبیعی است که انها می خواهند کمترین امتیاز را به ما بدهند، ما هم دنبال امتیازهای زیاد نیستیم ولی می خواهیم مشکلاتی را از سر راهمان برداریم که در اثر تحریم ایجاد شده است. بنابراین ما روی مواضع خودمان پافشاری می کنیم و انها هم می خواهند با حداقل امتیاز ما را راضی کنند. ما بگیار راه برجام را رفته‌ایم و آنطور که انها می خواستند آن را انجام داده‌یم، برجامی که امضاء شده مورد نظر خیلی از افراد در جامعه نبود چراکه آنطور که آنها می خواستند امضا شد ولی باز آن را نپذیرفتند. آنها به همان اندک‌هایی که در زمان امضا راضی شده بودند هم اکتفا نکردند و امتیازات را به ایران ندادند و رئیس‌جمهور آمریکا از آن خارج شد. آنها الان دست پیش گرفته‌اند که عقب نیفتند و می گویند ایران به برجام برگردد، ایران که در برجام هست و آنها باید به برجام برگردند. متأسفانه آنها با امپراتوری رسانه‌ای خود حرف‌ها را وارونه جلوه داده، افکار عمومی دنیا را به نفع خودشان رقم می‌زنند.

با این اوصاف، آینده برجام را چگونه می‌بینید؟

هر معامله‌ای کنیم، برجام «بُرد - بُرد» نخواهد شد، ما خارج از برجام پیشرفت‌های خود را داریم و کارهایمان را انجام می‌دهیم. اگر برجام نهایی شود، مزایای بهتری برای کشور ما ایجاد می‌شود. من موافق بازگشت ایران و آمریکا به برجام هستم، ما در طول این چهل واندی سال که جمهوری اسلامی به وجود آمده متعرض هیچ کشوری نبوده‌ایم و الان هم نخواهیم بود، ما به دنبال تهاجم نیستیم ولی حرف‌ها، گفتمان و روش‌های جدید و جدی داریم، قانون حقوق بشرمان را اصلاح می کنیم، اینها حرف‌هایی است که امریکا آن را نمی‌فهمد، نه اینکه نفهمد نمی‌خواهد بفهمد. من در مجموع بازگشت به برجام را خوب می‌بینم.

ارتباط میان برجام و رفع چالش‌های اقتصاد ایران واقعی است یا خیر؟

برجام کمک‌هایی به ما می کند اما این نیست که مشکلات ما را حل کند، کمک‌های اندکی می کند، ارتباط بین‌المللی و امور بانکی را برقرار می کند اما مگر با برقرار کردن ارتباطات بین‌المللی بانکی مسائله اقتصاد ما حل می‌شود. مگر کشورهایی نظیر ترکیه که در اطراف ما هستند مشکل محدودیت دارند، محدودیت ندارند ولی چرا ترم در این کشورها به عدد بالایی رسیده است ؟ ارتباطات بین‌المللی برای گره گشایی‌های اقتصادی تاثیر دارد اما اقتصاد قاعده خودش را دارد. ما باید مسائلمان را در درون کشور حل کنیم، معتقدم ما در حوزه اقتصاد آنچنان دارای یک استراتژی و نقشه راه مشخص و دقیقی نیستیم، یعنی نسخه اقتصادی کشور را نپوشته‌ایم و نشوته‌ایم که باشد چه کنیم و برجام را بار شود فقط فروش نفت‌مان افزایش پیدا می‌کند و دوباره به جای اول بر می‌گردیم که ما با فروش نفت و آمدن پول همین اندک تولیدناشئ هم تعطیل می‌شود، چراکه وقتی درآمد ارزی بالا برود باید ارز را چه کرد، باید واردات کنیم، بنابر این خسارت‌های سنگینی به ما وارد می کند. ما باید نسخه اقتصادی کشور را بنویسیم و از ظرفیتی که برجام ایجاد می کند به اصلاحات اقتصادی‌مان سرعت دهیم وگرنه برجام مشکل اقتصاد ما را حل نخواهد کرد وچون زیر ساخت آماده نیست گره هم خواهد زد.

پس به باور شما، دولت تا همین حدت فرمان پیش برود...

آقای رئیسی باید در حوزه اقتصاد برنامه‌هایشان را بیاورند، ما هنوز راه حل دقیقی نداریم و این آزاد سازی قیمت‌ها یکی از راه‌های اصلاحات اقتصاد است ولی در کنار آن باید توجه به معیشت و اشتغال مردم در نظر گرفته شود چون برای ما رضایت مردم مهم‌ترین موضوع است و نباید مردم شرایط سخت‌تر از اینکه هست داشته باشند، بلکه باید سال به سال به سمت رفاه و آسایش نزدیک شوند.

محسن بهشتی پور در گفت‌وگو با «آرمان ملی»:

پیشنهاد کشورهای اروپایی می‌تواند سبب احیای برجام شود

◀ ایران حق دارد از منافع اقتصادی برجام استفاده کند
◀ ایران پیشنهاد کشورهای اروپایی را قابل مذاکره می‌داند
◀ ایران نمی‌تواند روی بحران انرژی اروپا برای چانه‌زنی بیشتر حساب کند
◀ تلاش برای توافق محدود نیز می‌تواند به خروج از بن‌بست برجام کمک کند
◀ انعطاف‌ناپذیری آمریکا یکی از چالش‌های احیای برجام است

آرمان ملی- احسان انصاری: در حالی که برجام در کماید سر می برد جوزف بورل، مسئول سیاست خارجی اتحادیه اروپا از ارائه پیشنهادی به طرفین برای رسیدن به توافق خبر داده است؛ پیشنهادی که هنوز اطلاعاتی از محتوای آن وجود ندارد و مشخص نیست چه پیشنهاداتی به ایران برای رسیدن به توافق داده شده است. بورل و دستیارش مورا اما این پیشنهاد را آخرین شانس ایران و آمریکا برای رسیدن به توافق می‌دانند و معتقدند اگر این پیشنهاد به نتیجه ترسد شرایط برای رسیدن به توافق سخت خواهد شد. «آرمان ملی» برای تحلیل و بررسی پیشنهاد جدید اروپا به ایران و آینده برجام با حسن بهشتی پور، تحلیلگر روابط بین‌الملل گفت‌وگو کرده است. بهشتی پور معتقد است: «اگر ایران گمان می کند در شرایط کنونی می تواند با چانه زنی بیشتر امتیاز بیشتری بگیرد به نظر می نیاید این روند را ادامه بدهد. در شرایط کنونی برخی از خطوط قرمز ایران در این پیشنهاد به رسمیت شناخته شده است بهتر است از این پیشنهاد استقبال کند. احیای برجام و بازگشت ایران به بازار انرژی جهان قطعا به سود ایران است. این وضعیت به سود همه کشورهای جهان است. پس از تحریم و سیع دربارهٔ نفت و گاز و یا چالش‌های مهمی مواجه شده‌اند.» در ادامه ماحصل این گفت‌وگو را می‌خوانید.

◀ بورل، مسئول سیاست خارجی اتحادیه اروپا از پیشنهاد کشورهای اروپایی برای به نتیجه رسیدن برجام خبر داده و عنوان کرده این پیشنهاد می‌تواند برجام را از بن‌بست کنونی خارج کند. آیا از محتوای این پیشنهاد اطلاعی در دست است؟ موضع ایران و آمریکا نسبت به این پیشنهاد چه بوده است؟

پیشنهاد کشورهای اروپایی به صورت محرمانه بوده و هنوز جزئیات دقیقی از آن در دسترس نیست. پس از ارائه پیشنهاد آقای بلاروی و تیم مذاکره کننده هسته‌ای در حال بررسی این پیشنهاد هستند. آقای مرندی از کسانی که به تیم مذاکره کننده نزدیک هستند در مصاحبه‌ای که اخیرا منتشر شده عنوان کرده روند بررسی‌ها رو به جلو است. براساس اظهارات آقای مرندی در این پیشنهاد بختی از خواسته‌های ایران مورد توجه قرار گرفته اما همه خواسته‌های ایران مورد پذیرش قرار نگرفته است. از فحوای کلام آقای مرندی چنین برمی آید که پیشنهاد به شکلی نبوده که ایران آن را به صورت کلی رد کند و بلکه آن را قابل مذاکره می‌داند. از سوی دیگر آقای بلاروی نیز یک توئیت منتشر کرده بود که در آن اعلام کرده بود نظرات ایران در این پیشنهاد لحاظ نشده است. در چنین شرایطی آقای بورل و موراعنوان کرده بودند پیشنهاد اخیری که کشورهای اروپایی داده‌اند بهترین پیشنهادی بوده که در شرایط کنونی می‌توانسته به طرفین داده شود.

> در شرایط کنونی کشورهای غربی با بحران انرژی مواجه هستند در این موضوع تردیدی وجود ندارد. با این وجود در این موضوع که ایران بتواند از این شرایط به سود خود بهره ببرد تردیدهایی وجود دارد. شرایط به شکلی نیست که ایران بتواند از این شرایط برگ برنده بحران انرژی اروپا را به دست بیاورد

به نظر می‌رسد این اظهارات بیشتر با هدف فضاسازی صورت می گیرد. واقعیت این است که ما باید بدون در نظر گرفتن این فضاسازی‌ها این نکته را در نظر بگیریم که در پیشنهاد کشورهای اروپایی به چه میزان خواسته‌های ایران در نظر گرفته شده است. من معتقدم اگر ایران گمان می کند در شرایط کنونی می‌تواند با چانه‌زنی بیشتر امتیاز بیشتری بگیرد به نظر می نیاید این روند را ادامه بدهد. در شرایط کنونی برخی از خطوط قرمز ایران در این پیشنهاد به رسمیت شناخته شده است بهتر است از این پیشنهاد استقبال کند. احیای برجام و بازگشت ایران به بازار انرژی جهان قطعا به سود ایران است. این وضعیت به سود همه کشورهای جهان است. پس از تحریم و سیع دربارهٔ نفت و گاز و یا چالش‌های مهمی مواجه شده‌اند. «در ادامه ماحصل این گفت‌وگو را می‌خوانید.

در شرایط کنونی کشورهای غربی با بحران انرژی مواجه هستند در این موضوع تردیدی وجود ندارد. با این وجود در این موضوع که ایران بتواند از این شرایط به سود خود بهره ببرد تردیدهایی وجود دارد. شرایط به شکلی نیست که ایران بتواند از این شرایط برگ برنده بحران انرژی اروپا را به دست بیاورد

کند. این در حالی است که آمریکا تلاش می کند حداکثر امتیاز را از ایران بگیرد و کمتر امتیاز بدهد. از سوی دیگر نیز ایران با توجه به بحران اوکراین و درگیری روسیه و غرب به دنبال این است که چانه‌زنی بیشتری کند تا بتواند امتیازهای بیشتری به دست بیاورد. من معتقدم این موضوع در ظاهر خوب است اما در باطن آن چیزی که اتفاق می افتد از دست دادن فرصت است. در شرایط کنونی مردم کشور با وضعیت اقتصادی خوبی مواجه نیستند و دشواری‌هایی را تحمل می‌کنند. معتقدم برجام چارچوبی بود که منافع ایران را از بُعد امنیتی و سیاسی تأمین می کرد اما به لحاظ اقتصادی نتوانست وعده‌هایی که رئیس جمهور قبلی داده بود را محقق کند اما این به این معنا نیست که کل برجام بی‌فایده بوده است. ایران انتظار داشت که آمریکا به اهدافی که در برجام دیده شده بود پایبند است. این وضعیت به سود همه کشورهای جهان است. پس از تحریم روسیه کشورهای جهان باید به دنبال چانه زنی بیشتر امتیاز بیشتری بگیرد به نظر می نیاید این روند را ادامه بدهد. در شرایط کنونی برخی از خطوط قرمز ایران در این پیشنهاد به رسمیت شناخته شده است بهتر است از این پیشنهاد استقبال کند. احیای برجام و بازگشت ایران به بازار انرژی جهان قطعا به سود ایران