روزنامه صبح ایران
آرمان ملی
شماره ۱۳۴۰

سال پنجم
سه‌شنبه
۱۴۰۱ • ۰۵ • ۱۸
۱۱ محرم ۱۴۴۴ / ۰۹ آگوست ۲۰۲۲
اذان ظهر ۱۳:۱۱ ■ اذان مغرب ۲۰:۳۴
اذان صبح (فردا) ۰۴:۲۸ ■ طلوع آفتاب (فردا) ۰۶:۰۸

صاحب امتیاز و مدیرمسئول: نیره طاهری نیک
زیر نظر شورای سردبیری
نشانی: خیابان قائم مقام فراهانی، روبروی تهران کلینیک، کوچه چهارم، پلاک ۲۰، طبقه ۳
تلفن: ۸۸۷۶۰۱۷۶ دورنگار: ۸۸۷۶۰۲۷۷ آگهی ها: ۸۸۵۴۵۱۹۸
چاپ: همشهری «۲» تلفن: ۶۶۲۸۳۲۴۲
توزیع تهران و شهرستان: نشر گستر امروز ۶۱۹۳۳۳۳

نشانی اینترنتی: www.armanmeli.ir
آیین نامه اخلاق حرفه ای
روزنامه آرمان ملی را
در سایت بخوانید

آیین سنتی علم بندان – ماسوله

عکس: مجتبی محمدی

آیین سنتی علم بندان عصر پنج شنبه (۱۳ مرداد ۱۴۰۱) در شهر تاریخی ماسوله و اطراف بقعه امامزاده عون بن علی برگزار شد. آیین علم بندان ماسوله یکی از ۱۵ آئین عاشورایی گیلان است که شهرت جهانی یافته و هر ساله گردشگران مذهبی بسیاری از نقاط مختلف کشور برای دیدن این آیین به ماسوله سفر می کنند.

غیر محرمانه

شورای شهر، رینگ بوکس شد!

منابع مطلع حاضر در جلسه شورای شهر ایذه از وقوع زد و خورد و درگیری شدید میان اعضای شورای شهر در جلسه انتخاب هیات رئیسه خبر دادند. این منبع مطلع گفت: پیش از آغاز جلسه با پرتاب گوشی موبایل توسط یکی از اعضای شورای شهر، درگیری آغاز و با پادرمیانی نمایندگان فرمانداری جلسه به پایان رسید. وی افزود: با شروع رأی‌گیری و اعلام آرا، میان اعضای شورای شهر درگیری آغاز شد. این منبع مطلع گفت: زد و خورد و رد و بدل شدن توهین میان اعضای شورای شهر تا ورود نیروی انتظامی ادامه داشت و برخی از اعضای شورای شهر تهدید به نوشتن استعفا کردند. شهردار ایذه ضمن تایید درگیری، گفت: در جلسه حضور نداشتم.

توقیف ۳ فروند قایق قاچاق دام

رئیس کل دادگستری هرمزگان اظهار کرد: به دستور دادستان عمومی و انقلاب شهرستان قشم و در راستای اجرای طرح مبارزه با قاچاق، ماموران دریابانی موفق شدند سه فروند شناور حامل محموله‌های دام قاچاق را شناسایی و توقیف کنند. مجتبی قهرمانی با بیان اینکه این محموله‌های قاچاق شامل ۸۹ راس دام به ارزش تقریبی ۹ میلیارد و دویست میلیون ریال است، تصریح کرد: طی این عملیات ۷ نفر از قاچاقچیان نیز دستگیر شدند که با صدور قرار تأمین کیفری در بازداشت به سر می‌برند.

واکنش تند

آمنه سادات ذبیح‌پور، خبرنگار صداوسیما به فراخوان بی‌بی‌سی درباره مراسم عزاداری محرم واکنش نشان داد. این مجری بخش خبری ۲۰:۳۰ نوشت: صدای بلند عروسی‌ها تا پاسی از شب باعث مزاحمت همسایه‌ها نمی‌شه؟ صدای بلند ماشین‌ها با آهنگ در نیمه شب مخل آرامش مردم نیست؟ مشکل شما همین چند شب محرم برای آرامش مردم؟!

«علم کشی» دبیر کل سابق

علم‌کشی دبیرکل سابق فدراسیون فوتبال در ماه محرم خبرساز شد. در روزهای محرم و در مراسم‌های عزاداری سرور و سالارشهیدان، مردم با هر جایگاه و مرتبه‌ای به عزاداری می‌پردازند و در مراسم‌های این شب‌ها شرکت می‌کنند. یکی از رسم و رسوم‌های ماه محرم علم‌کشی است که مهدی محمدنبی دبیرکل فدراسیون فوتبال آن را انجام داد.

شایعه هک یک خبرگزاری

برخی رسانه‌ها شامگاه یکشنبه از هک خبرگزاری فارس توسط یک گروه هکری وابسته به رژیم صهیونیستی خبر دادند. گروه فنی خبرگزاری فارس با رد این شایعه اعلام کرد: وب سایت خبرگزاری فارس معمولاً به صورت روزانه مورد حمله سایبری از خارج کشور قرار می‌گیرد اما تاکنون این حملات نتوانسته خللی در سرویس‌دهی خبرگزاری فارس ایجاد کند.

سجاد دیگر «هالک ایرانی» نیست

سجاد غریبی لقب هالک ایرانی را از اینستاگرامش حذف کرد. سجاد غریبی که پس از شکست مقابل حریف قزاق با واکنش گسترده کاربران در فضای مجازی روبه‌رو شده بود، حساب کاربری خود را به حالت خصوصی درآورده است. به گزارش برخی از وب‌سایت‌ها، غریبی علاوه بر خصوصی سازی حساب اینستاگرامی‌اش، تعداد زیادی از پست‌ها را نیز پاک کرده و لقب هالک را از بیوگرافی خود حذف کرده است. رسانه‌ها این اقدام غریبی را متوجه تصمیم مربی او می‌دانند.

شعار هواداران شارلوا

دلیل شعار هواداران تیم شارلوا بلژیک علیه رئیس ایرانی این باشگاه مشخص شد. تیم فوتبال شارلوا بلژیک شب گذشته در سومین دیدار خود در رقابت‌های ژوپیر لیگ بلژیک به مصاف اوستنده رفت و با نتیجه ۱ به ۳ شکست خورد. این دومین باخت متوالی شارلوا بود و باعث شد تا صدای هواداران این باشگاه از همین ابتدای فصل در بیاید. در پایان این بازی بعضی از رسانه‌های بلژیک از اعتراض هواداران شارلوا به مهدی بیات رئیس ایرانی این باشگاه خبر دادند.

توقیف ۳۵ خودرو لوکس خارجی

فرمانده انتظامی استان هرمزگان از شناسایی و توقیف ۳۵ دستگاه خودرو لوکس خارجی قاچاق به ارزش ۱۸۶۰ میلیارد ریال در استان خبر داد. سردار غلامرضا جعفری گفت: کارشناسان پلیس امنیت اقتصادی استان در راستای مقابله با قاچاق کالاو ارز با همکاری عوامل انتظامی و با تلاش شبانه روزی در چهار ماهه نخست امسال ۳۵ دستگاه انواع خودرو لوکس خارجی قاچاق شناسایی و توقیف کردند. وی افزود: در مدت یاد شده تعداد ۳۵ نفر از عوامل و عناصر اصلی قاچاق خودروهای لوکس نیز دستگیر و با تشکیل پرونده‌های جداگانه جهت سیر مراحل قانونی به مراجع قضائی معرفی شده‌اند. این مقام انتظامی استان هرمزگان ارزش ریالی خودروهای قاچاق کشف شده در چهار ماه اخیر را بنا به اعلام نظر کارشناسان اقتصادی هزار و ۸۶۰ میلیارد ریال عنوان کرد.

ذره بین

اظهارات یک مرمت‌گر در پی تخریب‌های سیل

چرا از تخت جمشید درس نمی‌گیریم؟

آرمان ملی: عضو هیات مؤسس انجمن صنفی مرمت‌گران، تشکیل کمیته مدیریت بحران در بافت و بناهای تاریخی را با توجه به افزایش بلایای طبیعی، الزامی دانست و در برابر اشتباه‌هایی که عامل تخریب بافت تاریخی یزد، برخی بناهای تاریخی تهران و فارس در سیل اخیر شده؛ معماری «تخت جمشید» را نمونه‌ای قابل تأمل و درس‌گرفتنی دانست. فتحا... نیازی ـ مرمت‌گر و عضو هیات مؤسس انجمن صنفی مرمت‌گران آثار فرهنگی و هنری ـ در گفت‌وگو با ایسنا درباره اشتباه‌هایی که منجر به تخریب بناها و بافت‌های تاریخی در سیل اخیر شد و اقداماتی که برای جلوگیری از تکرار این وقایع باید انجام داد، اظهار کرد: بخشی از آسیب‌هایی که از بلایای طبیعی به بافت‌های تاریخی کشور وارد می‌شود، مانند آنچه این اواخر در استان‌های یزد، فارس و تهران شاهد بودیم، ناشی از مرمت‌های اشتباه است؛ به عنوان مثال بافت‌های تاریخی، یکپارچه مرمت نمی‌شوند و بناها تک واحدی مرمت می‌شوند، طرح جامعی برای مرمت بافت تاریخی وجود ندارد، درحالی که باید برای مرمتِ سنگفرش و آجرفرش کوچه‌ها، پشت‌بام‌ها، فرم و جنس متریال ناودان‌ها، آبراه‌ها و ایجاد کانال استاندارد انتقال آب به سمت فاضلاب باید طرح مرمتی وجود داشته باشد و یکپارچه در قالب آن طرح، مدیریت شود که متأسفانه چنین طرح و مدیریتی برای بافت‌ها و بناهای تاریخی وجود ندارد. او معتقد است: اگر مرمت درست و اصولی انجام شود، بنا در زمان بلایای طبیعی، همچون سیل تخریب نمی‌شود، درحالی‌که امروز هر بنای تاریخی و کهنی که وجود دارد در مرمت، ساز خود را می‌زند. نیازی افزود: اگر بهانه پیمانکاران این است که بودجه میراث فرهنگی کم است و براساس همان بودجهٔ کم، بنا را به جای مرمت، زخمی می‌کنند، مثلا از لوله پُلیکا استفاده می‌کنند، بام را سبک‌سازی نمی‌کنند، شیب‌بندی کوچه‌ها درست و اصولی انجام نمی‌شود، آبریزگاهی برای تخلیه آب باران تعبیه نمی‌شود و یا اگر ایجاد شده عمق آن کم بوده، قطعا این انتظار دور از ذهن نباید باشد که آن بافت و بنا در زمان وقوع سیل، زلزله و یا هر اتفاق دیگری، به سادگی تخریب شود. او اظهار کرد: برای مدیریت اصولی بناها و بافت‌های تاریخی فقط کافی است به گذشته نگاهی داشته باشیم، به بنایی همچون تخت جمشید و کانال‌های آب و آبریزگاه‌های بسیار عمیق آن که پس از ۲۵۰۰ سال همچنان کار می‌کند؛ ایده و فکر نابی که در حوزه معماری آن دوره اتفاق افتاد و امروز با وجود باران‌های سیلابی، همچنان کارکرد دارد و نجات‌بخش تخت جمشید است. عضو هیات مؤسس انجمن صنفی مرمت‌گران آثار فرهنگی و هنری با تاکید بر لزوم تغییر در رویکرد مرمت بناها و بافت‌های تاریخی، بیان کرد: در کشورهای اروپایی معمولا وقتی کنگره مرمتی برگزار می‌شود در پایان، یک بیانیه و سند راهبردی ارائه می‌شود که نقشه راهی برای حل مشکلات بحرانی و بلایای طبیعی و مدیریت آن است، ولی در ایران چنین نیست. پیشنهاد می‌شود به جای برگزار کردن کنفرانس و کنگره مرمتی که هیچ خروجی ندارد و بجز ارائه گزارش و مقاله‌های غیرمرتبط، به نتیجه و دستاورد دیگری ختم نمی‌شود، وزارت میراث فرهنگی کمیته تخصصی مدیریت بحران تشکیل دهد. او همچنین تاکید کرد: تمام بافت‌های تاریخی باید پایش یکپارچه شوند، مشکلات و آسیب‌ها گزارش داده شود، در کمیته مدیریت بحران بناها و بافت‌های تاریخی، آن گزارش‌ها به بخش نظارت ارجاع داده و بودجه‌ای برای آن تعیین شود. اگر مشکلات جزئی را از همین حالا پایش کنیم دیگر به بودجه‌های سنگین نیاز نداریم، گاه با تعویض یک ناودانی ساده از تخریب گسترده یک بنا می‌توان جلوگیری کرد. نیازی گفت: همه این اقدامات به سادگی قابل انجام است، فقط باید پایش مستمرِ ماهانه و روزانه انجام داد، جدول برنامه‌ریزی پایش و نگهداری یکپارچه و نه تک بنا در بافت تاریخی داشته باشیم، آموزش‌های دوره‌ای و عمومی برای مالکان بناهای تاریخی و ساکنان آن‌ها ارائه دهیم.

یادداشت

انگیزه تحصیل

افشین طباطبایی
نویسنده و پژوهشگر

نظام آموزشی ایران از یک سلسله مشکلات رنج میبرد و به‌رغم کوششهای انجام گرفته، هنوز مشکلاتی باقی مانده است. ترک تحصیل نوجوانان زنگ خطری است برای مسئولان در نهادهای مختلف آموزشی، فرهنگی، اجتماعی، اقتصادی و... نباید به راحتی از کنار آن گذشت. آمار نشان از تضادی در ذهن و عملکرد نوجوانان دارد تناقضهایی که اذهان نوجوانان را درگیر کرده و با آن دست به گریبان میشوند تا آنجا که در نبرد و رویارویی با چنین پارادوکس‌هایی شکست خورده و ترک تحصیل و عقب ماندن از چرخه آموزشی را اولین و بهترین راهکار می‌دانند. عوامل مختلف ترک تحصیل دانش‌آموزان، به‌خصوص مقطع متوسطه، همگی بیانگر این واقعیت است که یا فقر مالی یا فقر انگیزشی بیشترین نقش را دارند. از طرفی محیط نامناسب خانه و مدرسه، سرزنش و مقایسه، سختگیری‌های بیهوده و... باعث می‌شود انگیزه تحصیلی دانش‌آموزان ضعیف شود و زمینه‌های ترک تحصیل فراهم شود. متأسفانه آمار دانش‌آموزانی که به دلخواه ترک تحصیل میکنند به مراتب بیشتر از آنانی است که به دلائل اقتصادی خانواده مجبور به اینکار می‌شوند. در سراسر ایران حتی در دور افتاده‌ترین روستاها مردم با تحصیل و تاثیرات آن بر زندگی خصوصی، خانوادگی و اجتماعی‌شان آشنا هستند و گرایش هرچه بیشتر خانواده‌ها به تحصیلات فرزندانشان در سطوح عالیه، در اقصی نقاط کشور وجود دارد که بعضا برخی از افراد رتبه‌های بالای آزمون سراسری (کنکور) از روستاها و شهرهای دور و محروم بوده که وضعیت مالی مناسبی نیز نداشته‌اند. ازاین رو نمیتوان عامل اقتصادی را در ترک تحصیل نوجوانان مهم‌ترین به شمار آورد. در سالهای قبل از پیروزی انقلاب و قبل از آن بسیاری از مردم فرزندانشان را به ترک تحصیل ترغیب میکردند تا در کارهای کشاورزی یا در حرفه پدری مشغول به کار شوند و منبع نان و درآمدی برای خانواده باشند. همین‌طور اکثر دختران از آموزش محروم بودند و صرفا باید ازدواج کرده و مسئولیت خانوادهای جدید را عهده‌دار می‌شدند. اما بعد از پیروزی انقلاب کمتر شاهد این موضوع هستیم که خانواده‌ای به‌واسطه فقر اقتصادی فرزندش را وادار به کار یا ازدواج کرده و او را از درس خواندن محروم کند. درنتیجه آسیب را باید در دیگر حوزه‌های اجتماعی مورد بررسی قرار داد. البته در برخی خانواده‌ها که فقر فرهنگی وجود دارد یا والدین معتاد بوده و از سلامت اجتماعی و تربیتی لازم برخوردار نیستند چنین مسائلی مشاهده می‌شود و ممکن است فرزندان چنین خانواده‌هایی نه تنها ترک تحصیل کنند، حتی خود میلی به ادامه تحصیل نداشته باشند. حال باید بررسی کرد چرا بعضی انگیزه لازم را برای درس خواندن از دست داده‌اند و مدرسه رفتن را نوعی وقتگذرانی میدانند، یا درس خواندن را اتلاف عمر میدانند و حضور در بازار کار را برای پول درآوردن بهتر میدانند. یقینا انگیزه‌های افراد با هم متفاوت است. اما پژوهش‌ها و مطالعات نشان داده آنچه در سال‌های اخیر بر روند ترک تحصیل تاثیر قابل توجه داشته، استفاده از شبکه‌های اجتماعی است که ذهن و هوش نوجوانان را نشانه گرفته‌اند. همچنین نامناسب بودن رشته‌های دانشگاهی با نیازهای اشتغال و عدم تناسب و تعادل بین فارغ‌التحصیلان و بازار کار بازتاب بدی در آینده تحصیلی نوجوانان برجای گذاشته است و موجی از عدم ترغیب را در میان این نسل حساس دامن زده است. مساله ترک تحصیل و عدم میل و رغبت به درس خواندن در سه دهه پیش در آمریکا و کانادا سرعت گرفت به‌طوری که مسئولان از این امر به واهمه افتاده و با تبلیغات فراوان و اختصاص امکانات خاص به تیزهوشان و نخبگان، دیگر کشورها، به مهاجرت مغزها دامن زدند تا در این راستا بتوانند فقدان توجه به آموزش عالی و تحصیل را از راه جذب نخبه‌های کشورهای دیگر جبران نمایند. نوع نگاه افراد درس خوانده به زندگی نیز با دهه‌های قبل تغییر کرده است. بسیاری راحت طلب شده‌اند، قبل از پیروزی انقلاب از هندوستان و پاکستان پزشک وارد می‌کردیم. اما در حال حاضر بسیاری از پزشکان یا مهندسان ما تمایل ندارند چند سالی را در مناطق محروم یا دور افتاده کار کنند، و هنگامی که در شهرهای بزرگ و محل زندگیشان کاری برایشان پیدا نمی‌شود دم از افزایش بیکاری می‌زنند. می‌طلبد همه مسئولان از آموزش و پرورش تا دیگر نهادهای اجتماعی هرچه زودتر چاره‌ای بیندیشند تا نوع نگاه جوانها را به زندگی تغییر دهند. باید کار بیشتری صورت بگیرد تا هم مانع ترک تحصیل فرزندانمان شویم هم بتوانیم آنها را از معضلات و آسیب‌های اجتماعی به دور نگاه داشته و حس کار و فعالیت بر اساس آموخته‌های علمی را در ایشان تقویت نماییم.

اینفوگرافیک

ایرانی‌ها دومین خریدار مسکن در ترکیه

منبع: تحلیل بازار / علی کریمی

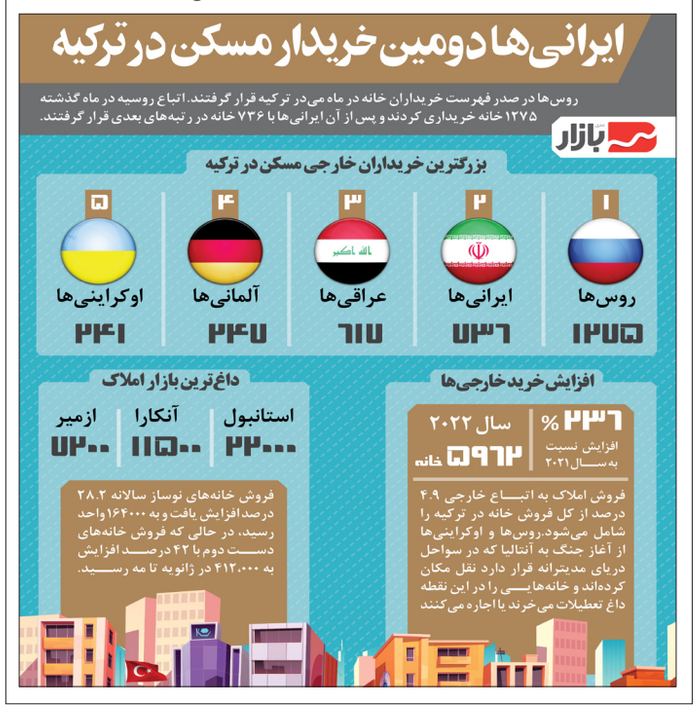

نوبت اول

شرکت ملی نفت ایران
شرکت نفت فلات قاره ایران

فراخوان ارزیابی کیفی مناقصه عمومی و یک مرحله ای شماره ۰۸۰۳–۱۴۰۱
پروژه نوسازی و تعمیرات کلی جرثقیل مدل کروپ (KRUPP) منطقه سیری

شرکت نفت فلات قاره ایران در نظر دارد انجام خدمات فوق‌الذکر را طبق شرح کار تدوین شده از طریق مناقصه عمومی به پیمانکار واجد شرایط به شرح ذیل واگذار نماید. موضوع مناقصه پروژه نوسازی و تعمیرات کلی جرثقیل مدل کروپ (KRUPP) منطقه سیری برای مدت ۱۲ ماه شمسی می‌باشد. کلیه مراحل برگزاری فراخوان ارزیابی کیفی، از دریافت و تحویل اسناد استعلام ارزیابی کیفی تا ارسال دعوتنامه جهت سایر مراحل مناقصه، صرفاً از طریق درگاه سامانه تدارکات الکترونیکی دولت (ستاد) به آدرس، www.Setadiran.ir و شماره فراخوان ۲۰۰۱۰۹۴۰۷۷۰۰۰۰۰۸ انجام خواهد شد. لازم است مناقصه گران در صورت عدم عضویت قبلی، مراحل ثبت نام در سایت مذکور و دریافت گواهی امضای الکترونیکی را جهت شرکت در مناقصه محقق سازند. اطلاعات و اسناد مناقصه عمومی پس از برگزاری فرآیند ارزیابی کیفی و ارسال دعوتنامه از طریق سامانه ستاد به مناقصه‌گران ارسال خواهد شد.

شرایط متقاضی:
۱) توانایی ارائه سپرده یا ضمانت نامه بانکی" شرکت در فرآیند اجرای کار" به مبلغ ۶،۶۰۰،۰۰۰،۰۰۰ ریال
۲) توانائی ارائه ضمانت نامه بانکی انجام تعهدات به میزان ۱۰٪ مبلغ کل قرارداد طبق ضوابط کارفرما در صورت برنده شدن و نیز کسر ۱۰٪ جهت تضمین "حسن انجام کار"
۳) داشتن امکانات وتجهیزات، توانایی مالی و تخصص در موضوع مناقصه
۴) ذکر خدمات موضوع مناقصه در اساسنامه متقاضیان و داشتن سوابق اجرایی مشابه

سایر شرایط:
۱. به تقاضاهای مشروط، مبهم، ناقص و یا مغایر با شرایط مندرج در اسناد و مدارک و تقاضاهایی که بعد از مهلت مقرر دریافت گردد، ترتیب اثر داده نخواهد شد.
۲. شرکت نفت فلات قاره ایران در رد یا قبول هر یک یا تمام پیشنهادات در چارچوب قانون برگزاری مناقصات و آیین نامه های مربوطه مختار خواهد بود.
۳. پیشنهادات مالی می بایستی حداقل سه ماه پس از وصول پیشنهادات به کمیسیون مناقصات شرکت نفت فلات قاره ایران دارای اعتبار باشند.
۴. مناقصه به صورت یک مرحله ای بوده و ملاک تعیین برنده، پیشنهاد مالي براساس ماده ۱۰ آیین‌نامه نظام مستندسازي و اطلاع‌رساني مناقصات خواهد بود.
ـ تاریخ انتشار فراخوان در سامانه: ۱۴۰۱/۰۵/۱۸
ـ مهلت دریافت اسناد استعلام ارزیابی کیفی: ۱۴۰۱/۰۵/۲۵
ـ مهلت ارسال پاسخ استعلام ارزیابی کیفی: ۱۴۰۱/۰۶/۱۰
آدرس: تهران- خیابان ولیعصر- بالاتر از مسجد بلال- نرسیده به تقاطع مدرس- خیابان تورج- خیابان خاکزاد- پلاک ۱۲- شرکت نفت فلات قاره ایران.
شماره تلفن: ۱۲ و ۰۲۱-۲۳۳۸۰۰۱۱ امور حقوقی و قراردادهای منطقه سیری.
شماره فکس: ۰۲۱-۲۳۳۸۲۱۸۸ امور حقوقی و قراردادهای منطقه سیری.

روابط عمومی شرکت نفت فلات قاره ایران
شناسه آگهی: ۱۳۵۹۶۸۳