روزنامه صبح ایران

آرمان ملی

شماره ۱۵۰۲

سال پنجم

یکشنبه

۱۴۰۱ • ۱۲ • ۰۷

۰۵ شعبان ۱۴۴۴ / ۲۶ فوریه ۲۰۲۳

اذان ظهر ۱۲:۱۸ اذان مغرب ۱۸:۱۱

اذان صبح (فردا) ۰۵:۱۹ طلوع آفتاب (فردا) ۰۶:۴۳

صاحب امتیاز و مدیرمسئول: نیره طاهری نیک

زیر نظر شورای سردبیری

نشانی: خیابان قائم مقام فراهانی، روبروی تهران کلینیک، کوچه چهارم، پلاک ۲۰، طبقه ۳

تلفن: ۸۸۷۶۰۱۷۶ دورنگار: ۸۸۷۶۰۲۷۷

آگهی ها: ۸۸۵۴۵۱۹۸

چاپ: همشهری «۲» تلفن: ۶۶۲۸۳۲۴۲

توزیع تهران و شهرستان: نشر گستر امروز ۶۱۹۳۳۳۳۳

نشانی اینترنتی: www.armanmeli.ir

آیین نامه اخلاق حرفه ای روزنامه آرمان ملی را در سایت بخوانید

ما که اطفال این دبستانیم
همه از خاک پاک ایرانیم

همه با هم برادر وطنیم
مهربان همچو جسم با جانیم

اشرف و اَنجَبِ تمام ملل
یادگار قدیم دورانیم

وطن ما به جای مادر ماست
ما گروه وطن پرستانیم

شکر داریم کز طفولیت
درس حب الوطن همی خوانیم

ایرج میرزا

زندگی چیزی نیست جز در کنار هم با خانواده بودن

عکس: فروغ مولایی

عکسنامه

محرمانه

عامل نمایش ندادن «قاتل و وحشی»

روح‌الله سهرابی، مدیرکل نظارت بر عرضه و نمایش سازمان سینمایی از صدور مجوز نمایش بین‌المللی فیلم سینمایی «قاتل و وحشی» خبر داد. او گفته است: «وحشت و خشونت حاکم بر فیلم، علت عدم نمایش این اثر نبوده و تصاویر بازیگر زن (لیلا حاتمی) با موی تراشیده این امکان را از اثر سلب کرده بود.»

سرقت ۷۰ درصد تجهیزات مخابراتی

سرپرست شرکت مخابرات منطقه سیستان وبلوچستان گفت: ۷۰درصد منصوباتی که مخابرات طی ۴۵ سال گذشته ایجاد کرده بود طی سال‌های گذشته تخریب و یا به سرقت رفته که این مهم‌ترین عامل قطعی مکرر تلفن ثابت در زاهدان است. محمد حسین عیدی زاده اظهارداشت: در پی مطالبه جدی سرپرست معاونت حقوق عامه دادستانی مرکز استان نسبت به قطعی مکرر خطوط تلفن همراه در شهرستان زاهدان و برخی نقاط استان، باید گفت که متاسفانه این امر ناشی از اقدامات سارقان است که خسارت‌های هنگفت و جبران ناپذیری را نیز به این شرکت وارد کرده‌اند و مخابرات بیشترین ضرر را متحمل شده است.

فوت دادستان شهرستان تویسرکان

صبح دیروز شنبه ، در پی وقوع سانحه رانندگی، علی بهادری، دادستان عمومی و انقلاب شهرستان تویسرکان، جان خود را از دست داد. در این سانحه که در گردنه زاغه واقع در ۱۰ کیلومتری شهرستان جوکار و در مسیر ملایر - تویسرکان رخ داد همسر و فرزند دادستان عمومی و انقلاب شهرستان تویسرکان نیز جان خود را از دست دادند.

درگذشت نماینده ایران

نماینده جمهوری اسلامی ایران نزد سازمان بین‌المللی دریانوردی روز گذشته در لندن درگذشت.براساس اطلاع سفارت جمهوری اسلامی ایران در لندن، خانم ماندانا منصوریان نماینده جمهوری اسلامی ایران نزد سازمان بین‌المللی دریانوردی، روز جمعه ۵ اسفند ۱۴۰۱ در بیمارستی در لندن درگذشته است. خانم منصوریان مدت ۷ سال نماینده جمهوری اسلامی ایران در سازمان بین‌المللی دریانوردی (آیمو) در لندن بود و در این مدت ضمن تلاش‌های موفقیت آمیز توانست به مدت دو سال بعنوان معاون کمیته فنی این سازمان انتخاب و خدمت نماید.

ارتفاع پست

پاس‌دارِ میهن

آرمان ملی: شما هم این فیلم را دیده‌اید؟ ۲ مرد با لباس‌های سبز صدری، در یک فضای سنگلاخی که به کوهستان‌های غرب کشور می‌ماند، به‌دنبال مردی دیگر هستند که صورتش را پوشانده، اسلحه‌ای در دست دارد و بی‌پروا به سمت لباس سبزها شلیک می‌کند که اتفاقا یکی از آنها هم اسلحه دارد؛ اما به‌نظر می‌رسد که قرار نیست و نباید از آن اسلحه استفاده کند؛ این را هم کسی که همراه و همکارش است(به لحاظ هم شکل بودن لباس‌ها) با دست به او گوشزد می‌کند. دو اسلحه به دست، برای لحظاتی در فاصله چند متری مقابل هم قرار می‌گیرند و... تصویر بعدی دو مرد را نشان می‌دهد با همان لباس‌های صدری، نقش بر خاک قهوه‌ای رنگی که تکه‌هایی از چمن و علف‌های خشک روی آن قرار دارد مثل این است که کاه پاشیده‌اند برای عزاداری. صورت‌هایی به رنگ خون و دستانی از دو سو، گشوده که انگار می‌خواهند بعد از مرگ هم طبیعت را زمین را آسمان را، این مام میهمن را سخت در آغوش بفشارند. تصویر دوم به فیلم اول از تعقیب و گریزی که گفته شد، مربوط نمی‌شود اما فضای مجازی پر است از این تصاویر و فیلم‌ها، کافی است جست‌وجو کنید؛ محیط بان. همین یک کلمه. یکی دو روز گذشته، خبر آمد که مجلس شورای اسلامی با اصلاح قانون حمل سلاح توسط محیط بان‌ها مخالفت کرده! علی سلاجقه، رئیس سازمان حفاظت محیط زیست در واکنش، علت مخالفت مجلس را این دانست که محیط بانان، به‌رغم اینکه مسئولیت نیروهای نظامی وانتظامی را دارند اما مشمول این نیروها نیستند و نمی‌توانند سلاح حمل کنند. او گفت که اصلاح این قانون در دستور کار است و وضعیت محیط‌بانان باید تعیین تکلیف شود. سلاجقه همین‌طور به وضعیت پرداختی محیط بان‌ها اشاره کرد که مانند کارمندان است و در نهایت ابراز امیدواری که «تلاش می‌کنیم تا مشکل محیط بانان در مساله حمل سلاح حل شود.» برای اینکه یک شمای کلی از وضعیت محیط بان‌ها دستمان بیاید سری به مقاله پژوهشی «مروری بر قوانین حقوقی حمایتی از محیط بانان، حلقه مفقودشده از حافظان بی‌حفاظ محیط زیست» که توسط سه نفر از کارشناسان دانشگاهی در رشته حقوق به رشته تحریر درآمده، زدیم؛ در این مقاله آمده است؛ از آنجا که محیط بانان در منطقه به‌صورت شبانه‌روزی باید حضور داشته باشند، میزان شیفت‌های کاری آنها در مناطق تحت حفاظت به لحاظ کمبود نیروی انسانی، بیش از چیزی است که باید باشد. همچنین با وجود حجم بالای کاری محیط بانان، دستمزد آنها از متوسط جامعه بسیار پایین‌تر است. تجهیز محیط بانان نیز از دیگر اقداماتی است که باید انجام شود؛ موتورسیلکت، نصب دوربین و استفاده از پهپاد از این دست‌اند. یکی دیگر از دغدغه‌های مهم محیط بانان بحث حفاظت از عرصه‌های طبیعی در برابر زمین‌خواران است. بنابراین، لازم است منابع طبیعی در این موضوع ورود کند و مانع سوءاستفاده برخی افراد سودجو شود. از طرفی محیط بانان نیاز به حمایت‌های قانونی دارند و باید برای آنان قاضی‌های مخصوص تعیین شود و پرونده‌های آنان در دادگاه‌هایی برگزار شود که قاضی به مشکلات محیط زیست اشراف کامل داشته باشد. بله؛ شکارچی می‌تواند به تو شلیک کند یا به هر نحو دیگری جان تو را بگیرد اما تو نمی‌توانی صدمه‌ای به او برسانی حتی برای دفاع از جان خودت بنابراین یا باید کشته شوی یا اگر حتی سهوا یا به علت خطای دید، تیری شلیک کردی و تیر به شکارچی اصابت کرد، زندان و قصاص انتظارت را می‌کشد. وقتی به شغل محیط بانی، سختی‌های کار شبانه‌روزی در محیط‌های جنگلی و کوهستانی و دریایی و... در زمستان و تابستان فکر می‌کنید، دریافتی اندک‌شان که کفاف زندگی را نمی‌دهد و مهم‌تر از همه آنها امنیت‌شان که هر لحظه ممکن است توسط شکارچیان غیرمجاز به خطر بیفتد، به این سوال جدی می‌رسید که چه چیزی سبب می‌شود فردی شغل محیط بانی را انتخاب کند؟ آیا تنها عشق نیست که این معادله پیچیده را حل می‌کند؟

احساس نیاز به تصویب قوانین جدید در حوزه محیط زیست

دادستان عمومی و انقلاب استان اردبیل گفته: نیاز به تصویب قوانین جدید در راستای ایجاد قانون کارآمد در حوزه محیط زیست احساس می‌شود. به گزارش مهر، عبدالله طباطبایی بعد از ظهر شنبه در جلسه شورای هماهنگی امور حقوقی سازمان حفاظت محیط زیست با بیان اینکه تعدادی از قوانین کارآمدی و تأثیرگذاری خود را از دست داده‌اند، اظهار کرد: نیاز به تصویب قوانین جدید در راستای ایجاد قانون کارآمد در حوزه محیط زیست احساس می‌شود.او صدور بی‌رویه مجوز حمل سلاح شکاری را از معضلات جدی این حوزه عنوان کرد و گفت: وجود این تعداد سلاح شکاری از سویی باعث نابودی گونه‌های جانوری شده و از سوی دیگر باعث افزایش درگیری میان محیط‌بانان و شکارچیان می‌شود. دادستان عمومی و انقلاب اردبیل ادامه داد: محیط زیست و منابع موجود در آن میراث تمام نسل‌ها است و طبق اصل ۵۰ قانون اساسی حفاظت از محیط زیست وظیفه‌ای همگانی است و باید بدانیم تبعات منفی بی توجهی به محیط زیست و تخریب آن، در نهایت تمام افراد جامعه را درگیر خواهد کرد.طباطبایی با بیان اینکه نباید اجازه تخریب و آسیب به این حق عمومی را داد، گفت: باید با جلب مشارکت اقشار مختلف مانند دانش آموزان، دانشجویان، اصناف و ورزشکاران به دنبال ترویج فرهنگ حفاظت از محیط زیست در میان اقشار مختلف مردم باشیم.

جعبه جادویی

مصائب محیط بانی در یک سریال ایرانی

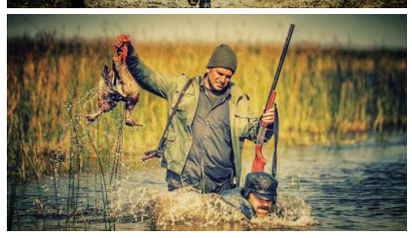

آرمان ملی: سال گذشته، زندگی فعالان محیط زیست که در صدر آنها پاسداران طبیعت یعنی محیط بان‌ها قرار دارند، دستخوش ساخت یک سریال تلویزیونی شد که در شب‌های گرم تابستان توانست مخاطبان قابل توجهی را هم به خود جلب کند. نه به این لحاظ که سریال، داستان عاشقانه‌هایی را در چند روایت مجزا دنبال می‌کرد بلکه به این دلیل که عشق به طبیعت و محیط زیست فرای همه دوست‌داشتن‌های دیگر جلوه‌گر بود و مهم‌تر آنکه داستان، یکی از مهم‌ترین چالش‌های حرفه محیط بانی را روایت می‌کرد؛ قانون منع حمل سلاح و عدم اجازه برای شلیک در مواقع ضروری. در سریال «افرا» که ازشبکه یک سیما پخش شد، روزبه حصاری، بازیگر نقش مسعود، محیط بانی در جنگل‌های گیلان را ایفا می‌کند که زندگی شخصی او با همسرش به چالش‌هایی روبه‌رو شده. او نمی‌خواهد به هیچ وجه دست از حرفه‌اش بکشد و عاشقانه‌هایش با طبیعت در دل جنگل‌های گیلان صحنه‌ای چشم‌نوازی را خلق کرده. از دیگر سو خواهر مسعود هم وارد رابطه عاشقانه‌ای با جوانی شده که دانشجو اما بیکار است و دشواری‌های زندگی برای کسب درآمد او را با شکارچیان غیرمجاز راهی جنگ می‌کند. گلوله‌ای که در تاریکی مه‌آلود شب از تفنگ مسعود شلیک می‌شود بر جان جوان عاشق‌پیشه دانشجو می‌نشیند و از آن پس مسعود را در لباس زندان و در انتظار اجرای حکم اعدام خواهیم دید. بهرنگ توفیقی که بعد از یکدهه فعالیت در تلویزیون با افرا، نُهمین سریال خود را کارگردانی کرد، در مصاحبه‌ای به این نکته اشاره کرده بود که «یکی از خط‌های اصلی قصه‌مان مساله محیط بانان عزیز و اتفاقات و مشکلاتی است که با آن مواجهند. عشق به محیط زیست و حیوانات باعث شده این کاراکتر آن‌قدر عشقش افراطی بشود. راجع به یک محیط بان صحبت کنیم ممکن است برای خیلی‌ها این بحث پیش بیاید ما در قصه چند محیط بان اصلی داریم، شخصیت‌هایی که افراطی نیستند. منظورمان این نیست که همه محیط بانان افراطی‌اند اما برای شکل‌گیری درام نیاز داریم به این مباحث و افراط‌ها و اغراق‌ها! ما سراغ محیط بانی رفتیم که افراط گونه کارش را دنبال می‌کند. شاید نگاه خانواده و نادیده گرفتن از سمت خانواده باعث این عشق افراطی شده است. من یک مقداری این سمت را دیدم.» کامبیز دارابی، تهیه‌کننده سریال «افرا» هم در گفت‌وگویی درباره معرفی شغل محیط بانی در این سریال و اینکه چقدر می‌تواند آگاهی و دانش مردم را درباره این شغل بالا ببرد؟ گفته بود: «تمام تلاشمان را کردیم تا بحث محیط بانی در حاشیه داستان سریال نباشد و در اصل قصه قرار داشته باشد. اما اتفاق‌هایی که در قصه افرا می‌افتد همگی به‌طبع محیط‌زیست و معضلات آنها و محیط بان‌هاست. امیدواریم به هدفمان که آشنایی مردم با این حرفه و معضلات آن است نزدیک شده باشیم. سازندگان به‌جای خلاصه داستان این متن را ارائه داده بودند: «در پگاه مه‌آلود یک روز پاییزی، در زیر شاخه‌های پرشکوه افرا، فرزندی زاده می‌شود؛ حاصلِ وصلتِ شومِ اخلاق و منفعت. چشمانِ پیرِ افرا، یگانه شاهدِ این راز در اعماق جنگل است. شاهدی که آموخت در نگاه عاشقانه به زندگی، فقط صاحب تنهایی خویشی. هیچکس نبودن، اولین و آخرین قانون کتاب عشق است... .»

رازبقا

پیروز بمان

آرمان ملی: خوب خودش را در دل همه مردم ایران جا داده. روز گذشته همه نگرانش بودند. خبر آمده بود که به بیمارستان منتقل شده. پزشکان گفتند با توجه به رادیولوژی، سونوگرافی و آزمایش‌هایی که انجام شد بحث انسداد روده‌ها که قبلا مطرح شده بود منتفی شد، اما مشکل دفع در سیستم گوارش وجود دارد. پارامترهای خونی و دفع نیز طی آزمایش‌ها لازم بررسی شد و اشکالاتی در کلّیه و پارامترهای خونی مشاهده شد که موضوع، بررسی و اقدامات لازم در حال انجام است. سرآخر هم گفتند که در حال حاضر وضعیت او هنوز به شرایط پایداری مورد نظر نرسیده که امید است با تلاش‌های بی‌وقفه نتیجه لازم در راستای بهبود وضعیت او حاصل شود.«پیروز» توله یوز ایرانی، فرزند ایران و فیروز در ۱۱ اردیبهشت ۱۴۰۱ زاده شد. دو توله یوز دیگر که با او به دنیا آمده بودند، تلف شدند و پیروز این گونه نادر، ماند و وارد ادبیات ایرانی‌ها شد؛ شاید به نشانه امید و بقا در تمام این مدت اخباری از او منتشر می‌شد و تصاویری هم در فضای مجازی نشر پیدا می‌کرد. برخی کارشناسان هم به نحوه نگهداری‌اش ایرادهایی وارد می‌کردند. همین روز گذشته، دامپزشکی گفت «کجای دنیا یک نفر چهره به چهره با یک یوزپلنگ عکس می‌گیرد و آن را منتشر می‌کند؟ اصلا کجای دنیا برای نگهداری یک حیوان گفته می‌شود که شب‌ها کنارش می‌خوابند، اگر نیاز است کسی پیش توله یوزپلنگ‌ها بخوابد چرا پیش توران و آذر کسی نمی‌خوابد؟» حاشیه‌های پیرامون توله یوز معروف ایرانی زیاد است اما به نظر می‌رسد آنچه در شرایط کنونی مهم باشد، وضعیت سلامت اوست و ادامه تلاش برای اینکه پیروز برای ایران بماند. هرچند که خبری که از یک مسئول سازمان محیط زیست منتشر شد امیدها را کمرنگ کرد. اخباری که می گفتند «پیروز از همان ابتدا در شرایط بسیار ویژه‌ای به دنیا آمد و بزرگ شد و از قبل نیز با مشکلاتی مواجه بوده است، یعنی اساسا وضعیت سلامتی این گونه بر لبه تیغ قرار دارد.» ما هم امیدواریم پیروز بماند تا لااقل این نماد امیدمان رنگ نبازد.

اینفوگرافیک

ایران در جمع ۲۰ کشور برتر حوزه نیروگاه‌های برقابی
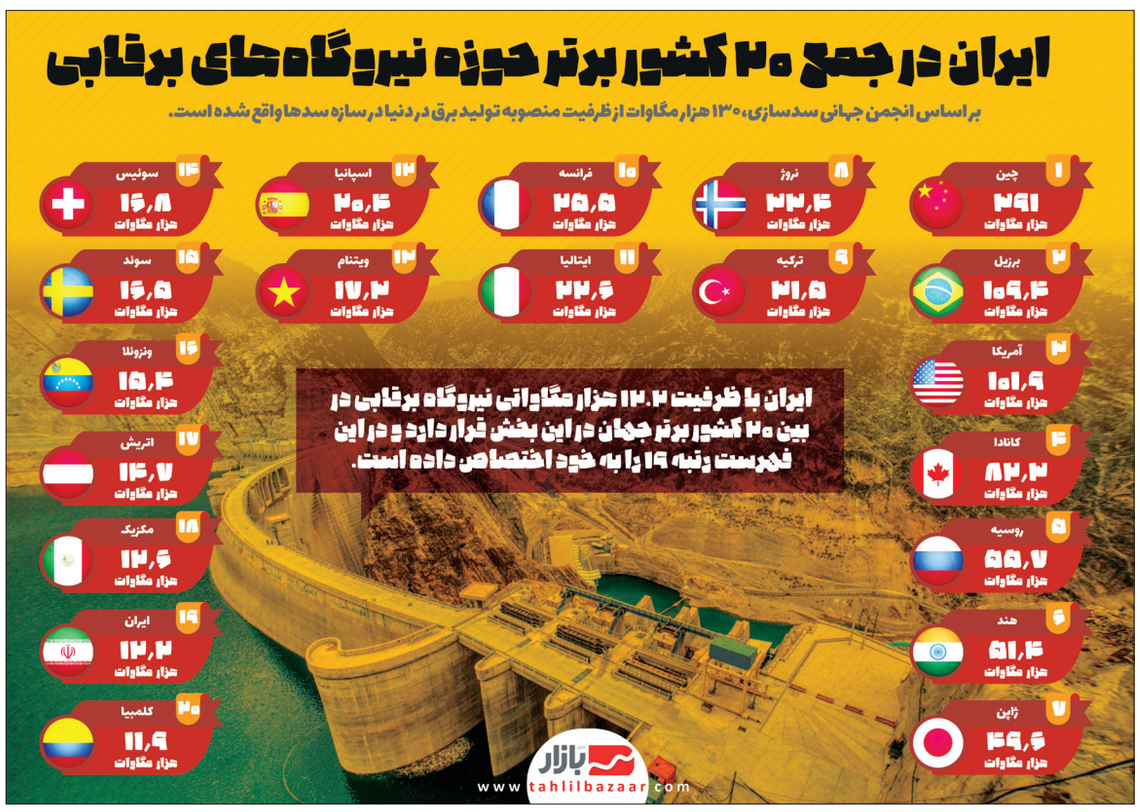
منبع: تحلیل بازار / علی کریمی