گفت‌وگو

میثم قشلاقی:

از وقتی استکی رفت تیم ملی بوکس روز خوش ندید

نایب قهرمان بوکس آسیا گفت: همیشه هدفم این بود که مدال جهانی یا المپیک بگیرم و بعد وارد بوکس حرفه‌ای، چون تمام دنیا همین مسیر را می‌روند، اما الان شرایط به شکلی شده که راحت‌تر می‌شود حرفه‌ای شد. میثم قشلاقی، نایب قهرمان آسیا و یکی از چهره‌های شناخته‌شده بوکس ایران که به تایسون ایرانی شهرت دارد، مدتی است از تیم ملی خداحافظی کرده و مسیر خود را در بوکس حرفه‌ای دنبال می‌کند. او در گفت‌وگوی صریح خود از شرایط سخت بوکس ایران، مشکلات مدیریتی و مالی، دوران همکاری با فونتانا مربی کوبایی و حواشی مسابقات جهانی انگلیس سخن می‌گوید. قشلاقی با وجود همه انتقادها، از هیچ‌کس دلخوری ندارد و هنوز با انگیزه بالا برای موفقیت در بوکس حرفه‌ای تمرین می‌کند.

چه شد که در ۲۸ سالگی از تیم ملی بوکس خداحافظی کردی؟

سنم دیگر گذشته بود و می‌خواستم روی بوکس حرفه‌ای تمرکز کنم و از طرفی دیدم شرایط طوری نیست که بشود پیشرفت کرد. بدون تعارف از نظر امکانات و حمایت با کشورهای دیگر قابل مقایسه نیستیم. تیم‌های دیگر در دنیا به بوکسورهایشان خیلی رسیدگی می‌کنند، اما برای ما این‌طور نیست. مهم‌ترین چیز برای یک بوکسور آرامش خیال است. اگر از نظر مالی تامین باشد، تمرکز دارد و پیشرفت می‌کند، اما در بوکس ما این‌طور نیست. خیلی از مسائل دیگر هم دخیل بود و باعث شد از تیم ملی کنار بکشم.

به نظرت حضور مربیان کوبایی در آن برهه حساس تصمیم درستی بود؟

اولاً که کنار گذاشتن علیرضا استکی اشتباه محض بود. با این حال یا نباید اصلاً فونتانا را برای سرمربیگری انتخاب می‌کردند یا وقتی آوردند باید به تمام خواسته‌هایش احترام می‌گذاشتند، چون مبلغ کلانی برای مربیگری گرفته بود. فونتانا برنامه داشت؛ اردوی مشترک می‌خواست، روی تغذیه و اعزام‌ها حساس بود، اما تقریباً هیچ‌کدام از برنامه‌هایش اجرا نشد. شرایط غذا در اردوها اصلاً خوب نبود، حتی حقوقی نداشتیم. عوامل فدراسیون از بیرون می‌خواستند مشکلات داخلی را حل کنند و این فقط اوضاع را بدتر کرد. من خودم در آن برهه روحیه‌ام صفر بود. آنقدر پشت سر هم سفر رفتیم که بدن‌هایمان خالی کرد. قبل از مسابقات سهمیه المپیک، بدن‌هایمان کاملاً نابود شده بود. نباید این قدر سفر می‌رفتیم، چون دائم در هواپیما بودیم. نتیجه این شد که برنامه‌های فونتانا ناقص ماند و تیم لطمه دید.

چالش‌های جذاب اوسمار پیش از بازی با استقلال

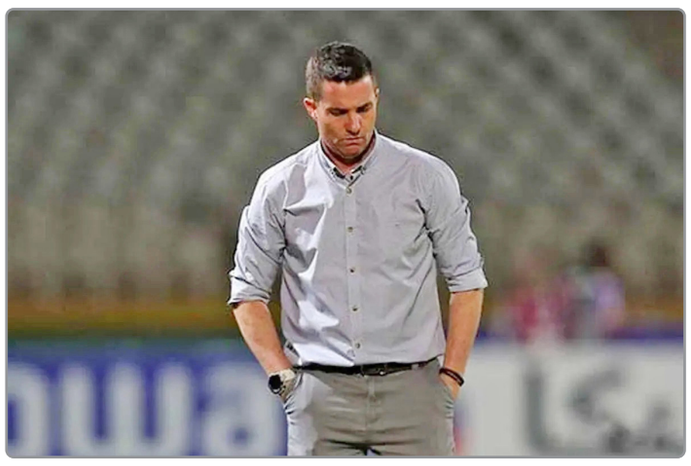

سرمربی برزیلی پرسپولیس پیش از آنکه به دومین حضورش در داربی پایتخت برسد، ۳ مسابقه مهم را پیش روی خود دارد. پرسپولیسی‌ها سرانجام دوره تغییر سرمربی را پشت سر گذاشتند و در قامت نخستین تیمی که در لیگ بیست‌وپنجم سکان دارش را تغییر می‌دهد، از وحید هاشمیان گذر کردند و به اوسمار ویرا رسیدند. سرمربی برزیلی که در دیدار با تراکتور از روی سکوها نظاره‌گر نمایش تیمش بود و کریم باقری روی نیمکت سرخ‌پوشان مسئولیت هدایت تیم را برعهده داشت، حالا رسماً عنان کار را به دست گرفته و امیدوار است که بتواند روزهای متفاوتی را در ادامه فصل برای سرخ‌پوشان رقم بزند. پرسپولیس با از دست دادن ۲ امتیاز در تبریز برابر تراکتور، حالا با ۱۲ امتیاز در رتبه نهم جدول حضور دارد و فاصله‌اش با رتبه نخست که در اختیار استقلال است، ۴ امتیاز بوده که اوسمار ویرا برای جبران این فاصله کار دشواری در پیش دارد. سرمربی برزیلی که به‌واسطه خاطره خوش قهرمانی در لیگ بیست‌وسوم محبوبیت ویژه‌ای نزد هواداران سرخ‌پوش دارد، حالا باید ۳۶ روز دیگر در داربی پایتخت تیمش را به میدان بفرستد که تا موعد فرا رسیدن داربی، «۱+۲» بازی مهم در لیگ برتر و جام حذفی پیش روی سرمربی برزیلی است. سرخ‌پوشان با توجه به بازگشت امتیازات کسر شده به حساب تیم‌ها، روز گذشته در جدول رده‌بندی موقعیت‌شان دستخوش تغییر شد و حالا در آستانه نبرد با استقلال خوزستان، همسایه آبی‌پوشان اهوازی هستند و صرفاً تفاضل گل، وجه تمایز ۲ تیم در فصل جدید محسوب می‌شود. ویرا در اولین حضورش روی نیمکت سرخ‌پوشان در فصل جدید، جمعه باید پرسپولیس را در تهران به مصاف استقلال خوزستان بفرستد که در رتبه دهم جدول حضور دارد و ویرا با تکیه بر تجربه کامبک رویایی برابر آبی‌پوشان اهوازی که زمینه‌ساز قهرمانی پرسپولیس در لیگ ۲۳ شد، حالا امید دارد که بتواند از سد استقلال خوزستان بگذرد و تیمش را با کسب پیروزی و حضور در جمع ترین‌های لیگ به استقبال تعطیلات فیفادی بفرستد.

جام حذفی، اولین چالش پسا فیفادی

ویرا در حالی خیلی زود تعطیلات فیفادی را پیش روی خود می‌بیند تا بتواند تیمش را آن‌طور که دوست دارد، بسازد که بعد از تعطیلات، مرحله یک شانزدهم نهایی جام حذفی در انتظار سرخ‌پوشان است. فردا (دوشنبه) قرعه‌کشی مرحله یک شانزدهم نهایی جام حذفی برگزار خواهد شد و برنامه زمان‌بندی مسابقات این مرحله مشخص می‌شود که برخورداری از قرعه مطلوب و مواجهه با یک تیم کمتر شناخته‌شده می‌تواند مسیر آماده‌شدن تیم اوسمار تا مسابقه حساس داربی را هموار سازد.

شمس آذر - پرپسولیس؛ دست‌گرمی پیش از داربی

سرخ‌پوشان در موقعیت ویژه‌ای قرار دارند و تا پیش از داربی، اگر (حریف نام‌آشنای لیگ برتری در جام حذفی به تورشان نخورد) با هیچ‌یک از تیم‌های برتر لیگ سرشاخ نخواهند شد؛ به‌طوری که بعد از مواجهه با استقلال خوزستان رده دهمی، نبرد با شمس آذر قزوین رده دوازدهمی در انتظار اوسمار ویرا است و مشخصاً سرمربی برزیلی در آغاز کارش در پرسپولیس، مسیر همواری برای اوج‌گیری پیش روی خود می‌بیند. البته که در فصل جدید، هم استقلال خوزستان و هم شمس آذر قزوین حریفان جان‌سختی خود را نشان داده‌اند اما بی‌شک با توجه به فرم سایر تیم‌ها، شاید خودِ اوسمار ویرا هم نمی‌توانست چنین مسیر همواری را برای آماده‌شدن تیمش و خروج از وضعیت بحرانی چینش کند که همگان در انتظار عملکرد سرخ‌پوشان تحت هدایت ویرا در «۱+۲» بازی پیش‌رو هستند تا ببینند که پرسپولیس در چه فرم و چه در جایگاهی به مسابقه حساس داربی می‌رسد.

تمجید رسانه‌های پرتغالی از عملکرد ساپینتو در استقلال

موفقیت سرمربی پرتغالی در لیگ ایران بازتاب گسترده‌ای در روزنامه‌ها و پایگاه‌های خبری پرتغال داشته است. موفقیت استقلال در هفته‌های اخیر لیگ برتر ایران و صعود این تیم به صدر جدول، در رسانه‌های پرتغالی نیز بازتاب قابل توجهی داشته است. روزنامه‌های ورزشی معتبر این کشور با اشاره به روند رو به رشد استقلال، نقش ریکاردو ساپینتو را در ایجاد هماهنگی، روحیه جنگندگی و ثبات تاکتیکی در این تیم مورد توجه قرار داده‌اند. روزنامه‌های ورزشی A Bola و Record در گزارش‌های تحلیلی خود نوشته‌اند که ساپینتو پس از تجربیات متغیر در اروپا و آمریکای جنوبی، در ایران بار دیگر جایگاه فنی خود را احیا کرده و با ایجاد ساختار تاکتیکی منسجم و سبک بازی پرانرژی، استقلال را به یکی از مدعیان اصلی لیگ تبدیل کرده است. این رسانه‌ها استقلال را «باشگاهی بزرگ با هواداران پرشمار و انتظارات بالا» معرفی کرده و تأکید کرده‌اند که موفقیت در چنین فضایی، نشان‌دهنده توان مدیریتی و فنی بالای این سرمربی پرتغالی است. به نوشته رسانه‌های پرتغالی، ویژگی اصلی ساپینتو که مورد توجه هواداران استقلال قرار گرفته، «رهبری احساسی و مستقیم» اوست؛ شیوه‌ای که همواره بخشی از هویت فوتبالی وی، چه در دوران بازی و چه روی نیمکت مربیگری، به شمار می‌رفته است. در گزارش‌ها آمده است که انرژی، انگیزه‌سازی و توانایی ساپینتو در مدیریت رختکن، نقش مهمی در شکل‌گیری شخصیت تیمی استقلال در این فصل داشته است. رسانه پرتغالی «O Jogo» واکنش جالبی به پیروزی استقلال مقابل آلومینیوم اراک داشت و نوشت که شاگردان ریکاردو ساپینتو با نمایش منظم و منسجم، صدر جدول لیگ برتر ایران را حفظ کرده‌اند. این رسانه معتبر پرتغالی تاکید کرد که تیم ساپینتو با ادامه روند رو به رشد خود، فاصله‌ای ایمن با تعقیب‌کنندگان جدول ایجاد کرده است. این رسانه نوشت: برای استقلال، این پیروزی بیش از ۳ امتیاز اهمیت داشت. تیم ساپینتو که در هفته‌های اخیر نمایش‌های متفاوت و گاهی متزلزل داشت، برابر آلومینیوم نشان داد توانسته انسجام خود را باز یابد. ساپینتو که از زمان حضورش در ایران با فشار زیادی روبه‌رو بوده و مسئولیت آماده نگه داشتن تیم در لیگ و لیگ قهرمانان آسیا را همزمان بر عهده دارد، با چهارمین پیروزی متوالی ۳ برد در لیگ و یک برد در آسیا توانست تعادل تاکتیکی و روحیه بازیکنانش را به خوبی به نمایش بگذارد. در بخشی دیگر از بازتاب رسانه‌ای عملکرد ساپینتو در استقلال در رسانه‌های پرتغالی تأکید شده است که لیگ ایران، به‌ویژه در تیم‌هایی مانند استقلال، فضایی پر فشار و همراه با انتظارات بالا دارد. به همین دلیل، ثبات عملکرد ساپینتو در هفته‌های اخیر، از نگاه کارشناسان پرتغالی به‌عنوان «گام مهم در مسیر بازسازی اعتبار بین‌المللی» این مربی ارزیابی شده است. در پایان گزارش‌های منتشرشده در رسانه‌های پرتغالی آمده است که استقلال در صورت حفظ روند فعلی، می‌تواند یکی از شانس‌های اصلی کسب عنوان قهرمانی در لیگ برتر ایران باشد و این موضوع، فصل جاری را به یکی از دوره‌های تعیین‌کننده در مسیر مربیگری ساپینتو تبدیل خواهد کرد.

کوتاه

پیمان حدادی مدیرعامل باشگاه پرسپولیس شد

سرپرست باشگاه پرسپولیس با تصمیم هیات‌مدیره رسما به عنوان مدیرعامل سرخپوشان انتخاب شد. پس از استعفای رضا درویش از مدیرعاملی باشگاه پرسپولیس، پیمان حدادی به عنوان سرپرست مدیرعاملی معرفی شد و حالا با تصمیم هیات‌مدیره، او رسما مدیرعامل این باشگاه شده است. حدادی به عنوان نماینده بانک ملت در هیات‌مدیره پرسپولیس عضویت دارد.

۲ گزینه نهایی میزبانی از دربی مشخص شد

سازمان لیگ برای برگزاری دربی به دو گزینه میزبانی نهایی رسید. دو گزینه نهایی میزبانی از دربی ۱۰۶ مشخص شد. طبق برنامه سازمان لیگ دربی پیش رو ۱۴ آذر به میزبانی پرسپولیس برگزار خواهد شد که دو ورزشگاه پارس شیراز و امام خمینی اراک دو گزینه نهایی میزبانی از دربی خواهند بود. پیش از این صحبت‌هایی مبنی بر برگزاری این بازی در ورزشگاه امام رضای مشهد هم شنیده شد که ظاهرا این مساله منتفی است. طبق پیگیری‌ها تا آخر این هفته میزبان دربی مشخص خواهد شد.

بازیکن محبوب کارتال در پرسپولیس محو شد!

علیرضا عنایت‌زاده هافبک جوان و مستعد پرسپولیس حتی یک دقیقه هم فرصت بازی پیدا نکرده است. علیرضا عنایت‌زاده، هافبک دفاعی جوان پرسپولیس، یکی از استعدادهای این تیم محسوب می‌شود. بازیکنی که در زمان سرمربیگری کارتال فرصت حضور در ترکیب اصلی را پیدا کرد و با گل سه امتیازی‌اش مقابل نساجی، توانست نگاه‌ها را به خود جلب کند. عملکرد او در آن دیدار نشان داد که پرسپولیس یک هافبک با استعداد و آینده‌دار در اختیار دارد؛ بازیکنی با فیزیک مناسب، هوش بالا و توانایی تخریب بازی حریف در میانه میدان. با این حال، فصل جاری برای این جوان خوش‌استعداد برخلاف انتظار پیش رفته است. در دوران وحید هاشمیان و سپس با حضور کریم باقری، حتی یک دقیقه هم فرصت بازی به عنایت‌زاده داده نشده تا پرسش‌های زیادی درباره دلیل نیمکت‌نشینی طولانی او شکل بگیرد. این در حالی است که بسیاری از کارشناسان معتقدند پرسپولیس در پست شماره ۶ دچار مشکل است؛ موضوعی که باعث شده نگاه‌ها به آینده این هافبک جوان دوباره جلب شود. اکنون با بازگشت اوسمار ویرا به نیمکت پرسپولیس، امید تازه‌ای برای علیرضا عنایت‌زاده ایجاد شده است. سرمربی برزیلی که سابقه توجه ویژه به بازیکنان جوان را دارد، ممکن است با نگاه تازه‌اش فرصت دوباره‌ای به این ستاره آینده‌دار بدهد و عنایت‌زاده هم باید به نوعی خودش را به اوسمار نشان دهد تا فرصت حضور در ترکیب پرسپولیس را بدست آورد.

شهرستان

کوتاه

توسعه همکاری‌های مشترک بهزیستی و پست گیلان

در راستای توسعه همکاری‌های مشترک ادارات کل بهزیستی و پست، دکتر رضا جعفری مدیرکل بهزیستی استان گیلان و هیأت همراه با حضور در اداره کل پست استان گیلان با محمد حسین هوشنگی مدیرکل پست استان دیدار و درخصوص بهره‌مندی از امکانات و توانمندی و ظرفیت‌های طرفین و انعقاد تفاهم‌نامه، به منظور ارائه خدمات در طرح‌های ملی اشتغالزایی، بالاخص طرح ملی توسعه مشاغل خانگی و طرح توانمندسازی اقتصاد بانوان با رویکرد توسعه بازارهای الکترونیک تفاهم‌نامه همکاری بین پست استان و بهزیستی گیلان گفت‌وگو شد. به گزارش روابط عمومی بهزیستی گیلان، در این نشست مقرر شد پست نسبت به اختصاص غرفه مجازی در سامانه بازار الکترونیک به منظور معرفی، فروش و ارسال محصولات و کالاهای توانخواهان بهزیستی اقدام نماید. ارائه خدمات تائیدیه کدپستی، احراز نشانی، تعیین مختصات جغرافیایی، نقشه GIS، قبول و انجام کلیه مراحل ثبت‌نام متقاضیان بصورت فیزیکی و الکترونیکی در خصوص صدور، تمدید و تعویض پروانه مسئول فنی – پروانه فعالیت – پروانه تاسیس و موافقت اصولی برای کلیه مراکز غیر دولتی تحت پوشش بهزیستی استان براساس ضوابط و مقررات ابلاغی و توزیع پاکات حاوی مدارک متقاضیان نیز توسط پست استان گیلان انجام پذیرید.

کاهش ۸.۴ درصدی مصرف گاز در چهارمحال و بختیاری

در ۶ ماهه نخست سال جاری، بیش از ۹۹۱ میلیون مترمکعب گازطبیعی در استان چهارمحال و بختیاری مصرف شده؛ رقمی که با کاهش ۸.۴ درصدی نسبت به مدت مشابه سال گذشته، بیانگر پیشرفت محسوس در بهینه‌سازی مصرف انرژی در این استان است. به گزارش روابط عمومی شرکت ملی گاز ایران، جهانبخش سلیمیان، مدیرعامل شرکت گاز استان چهارمحال و بختیاری با اعلام این خبر گفت: گاز طبیعی یکی از ارزشمندترین سرمایه‌های ملی است و مدیریت صحیح مصرف آن نقشی تعیین‌کننده در حفظ منابع، کاهش هزینه‌ها و پایداری تأمین انرژی کشور دارد. وی با اشاره به سهم بالای بخش خانگی در مصرف گاز استان افزود: مدیریت مصرف در منازل، علاوه بر آثار اقتصادی برای خانوارها، به تأمین پایدار گاز در سایر مناطق کشور نیز کمک می‌کند و از بروز ناترازی در فصول سرد سال جلوگیری خواهد کرد. سلیمیان فرهنگ‌سازی و اطلاع‌رسانی مستمر را کلید اصلاح الگوی مصرف دانست و تصریح کرد: تجربه نشان داده که افزایش آگاهی عمومی از طریق رسانه‌ها، شبکه‌های اجتماعی، مدارس و نهادهای فرهنگی می‌تواند به‌صورت مستقیم موجب کاهش مصرف انرژی در سطح جامعه شود. مدیرعامل شرکت گاز استان در پایان چهارمحال و بختیاری، خاطرنشان کرد که با نزدیک شدن به فصل سرد سال، همکاری مردم در رعایت دمای رفاه بین ۱۸ تا ۲۰ درجه سانتی‌گراد و استفاده بهینه از وسایل گرمایشی، نقش بسزایی در تداوم پایداری شبکه گاز استان و کشور خواهد داشت.

تحقق بودجه ۳۳۵۰۰ میلیارد تومانی شهرداری شیراز

نقطه عطف و ثبات راهبردی در مدیریت مالی شهری

مدیرکل امور مالی شهرداری شیراز، تحقق بودجه ۳۳ هزار و ۵۰۰ میلیارد تومان در سال ۱۴۰۳ را نقطه عطف و ثبات راهبردی در نظام مالی مدیریت شهری دانست و گفت: این موفقیت حاصل هم‌افزایی، صرفه‌جویی و برنامه‌ریزی هوشمندانه مجموعه شهرداری در مسیر عدالت‌محوری و توسعه پایدار شهری است. خشایار معصومی، مدیرکل امور مالی شهرداری شیراز، با اشاره به عملکرد مالی شهرداری در سال ۱۴۰۳ اظهار داشت: اهتمام مجموعه شهرداری شیراز در تحقق بودجه مصوب سال ۱۴۰۳، گامی بلند در جهت اجرای اهداف راهبردی شهرداری و تحقق مصوبات شورای اسلامی شهر بوده است. وی افزود: سال ۱۴۰۳ از منظر عملکرد مالی، سالی کم‌نظیر بود؛ به‌طوری که شاخص‌های درآمد و هزینه با رشد منطقی و متوازن همراه شدند. در بخش درآمد، با تحقق ۱۰۶.۳۳ درصدی، زمینه اجرای پروژه‌های عمرانی مهم فراهم شد. معصومی تصریح کرد: در حوزه هزینه‌ها نیز با رویکرد صرفه‌جویی و مدیریت بهینه منابع، عملکرد هزینه‌های جاری به ۹۳.۳۶ درصد رسید و در بخش هزینه‌های عمرانی، با تحقق ۱۱۰.۱۹ درصدی، سال مالی با موفقیت به پایان رسید. در واقع با مدیریت هزینه‌های جاری، کمک به اجرای پروژه‌های عمرانی صورت پذیرفت و سهم سرانه شهروندان در استفاده از خدمات عمرانی افزایش پیدا کرد. مدیرکل امور مالی شهرداری شیراز ضمن قدردانی از مدیریت محمدحسن اسدی، شهردار کلان‌شهر شیراز، و همچنین حمایت‌های شورای اسلامی شهر خاطرنشان کرد: این رشد چشمگیر در جذب و تحقق بودجه، حاصل همدلی، برنامه‌ریزی دقیق و مدیریت هوشمندانه در مجموعه شهرداری است که مسیر توسعه پایدار شهری را هموار ساخته است.

گسترش تعامل شرکت نفت ستاره خلیج فارس با مراکز علمی و فناوری

در راستای گسترش تعامل شرکت نفت ستاره خلیج فارس با مراکز دانش بنیان، دفتر ارتباط با مراکز علمی و فناوری این مجموعه عظیم نفتی کشور در پارک علم و فناوری هرمزگان افتتاح شد.

به گزارش روابط عمومی و بین‌الملل شرکت نفت ستاره خلیج فارس، در آیینی با حضور وحید قانعی فرد مدیرعامل شرکت نفت ستاره خلیج فارس و علیرضا نصیری رئیس پارک علم و فناوری هرمزگان، در راستای گسترش تعاملات بزرگترین پالایشگاه میعانات گازی جهان با مراکز علمی، فناوری و دانش بنیان این مرکز در پارک علم و فناوری هرمزگان افتتاح شد. وحید قانعی فرد، مدیرعامل شرکت نفت ستاره خلیج فارس در این خصوص بیان کرد: هدف ما از گسترش تعاملات با مراکز علمی، اجرای تحقیق و توسعه ای است که منجر به فعالیت عملیاتی شود.

وی ادامه داد: با توجه به تحریم‌های خصمانه استکبار جهانی صنعت نفت بیش از هر صنعتی نیازمند تحقیق و توسعه با تکیه بر دانش جوانان ایرانی است و اگر از دانش بنیان‌ها حمایت شود و در این راستا سرمایه‌گذاری صورت پذیرد، توسعه اتفاق خواهد افتاد.

قانعی فرد در پایان گفت: ما در شرکت نفت ستاره خلیج فارس زمینه همکاری با مراکز علمی را فراهم آورده‌ایم تا تحقیق و توسعه‌ای که منجر به اجرای عملیاتی در صنعت است، صورت پذیرد. علیرضا نصیری رئیس پارک علم و فناوری هرمزگان نیز گفت: امیدواریم با فعالیت‌های این دفتر ارتباط پایدارتری مابین شرکت نفت ستاره خلیج فارس و مراکز علمی و فناوری انجام شود.

همزمان با این آیین، نخستین تفاهمنامه همکاری فناورانه دفتر ارتباط با مراکز علمی و فناوری شرکت نفت ستاره خلیج فارس برای حمایت از طرح دستبند هوشمند پایش سلامت افراد در فضاهای بسته نیز با شرکت شریف صنعت هرمز به امضا رسید.

آغاز عملیات اجرایی احداث ۱۵ مگاوات نیروگاه خورشیدی در اهواز

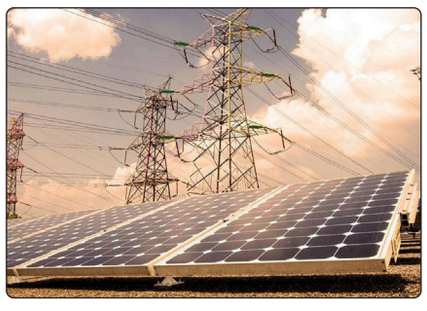

مدیرعامل شرکت برق منطقه‌ای خوزستان از آغاز عملیات اجرایی احداث ۱۵ مگاوات نیروگاه خورشیدی در ۲ پست برق این شرکت در اهواز خبر داد.

به گزارش روابط عمومی شرکت برق منطقه‌ای خوزستان، علی اسدی بیان کرد: با هدف رفع ناترازی تولید برق، عملیات اجرایی احداث ۱۵ مگاوات نیروگاه میان مقیاس خورشیدی در پست‌های برق شمالغرب و اهواز جنوبی خبر داد.

وی با بیان اینکه ارزش سرمایه‌گذاری این نیروگاه خورشیدی ۶۰۰ میلیارد تومان است، تصریح کرد: ۹ مگاوات از نیروگاه خورشیدی در پست اهواز جنوبی و ۶ مگاوات در پست شمالغرب احداث خواهد شد.

مدیرعامل شرکت برق منطقه‌ای خوزستان تصریح کرد: سرمایه‌گذار این پروژه سازمان ساتبا است و در حال حاضر شرکت شمس انرژی به عنوان پیمانکار پروژه عملیات اجرایی را آغاز کرده است.

اسدی توضیح داد: شرکت برق منطقه‌ای خوزستان برای تسریع در انجام پروژه و حذف فرایند انتخاب زمین که پروسه‌ای طولانی است و محدودیت‌های که در شناسایی زمین‌های مناسب وجود دارد، بخشی از زمین پست‌های خود را، جهت احداث نیروگاه تخصیص داده است.

وی گفت: تلاش‌ها بر این است تا این نیروگاه میان مقیاس برای تابستان سال آینده وارد مدار شود و بخشی از ناترازی انرژی را در کلان شهر اهواز رفع کند.

مدیرعامل شرکت برق منطقه‌ای خوزستان اضافه کرد: احداث نیروگاه خورشیدی در پست‌های برق این مزیت را دارد که برق تولیدی مستقیم به شبکه توزیع تزریق می‌شود و دیگر نیازی به احداث شبکه‌های بالادست برای انتقال برق تولیدی وجود ندارد.

شرکت برق منطقه‌ای خوزستان مسئولیت تامین و انتقال برق در استان‌های خوزستان و کهگیلویه و بویراحمد را بر عهده دارد.

گزارش

استاندار فارس مطرح کرد:

تلفیق تجربه‌های بومی با دانش نوین

استاندار فارس با اشاره به ضرورت استفاده از فناوری‌های نو و اقتصاد دیجیتال در کشاورزی گفت: جشن‌های برداشت محصول، از جمله جشن قصب و خرمای فراشبند، می‌توانند به بستری برای تلفیق تجربه‌های بومی با دانش نوین، ایجاد اشتغال پایدار و رونق اقتصادی در مناطق روستایی تبدیل شوند. حسینعلی امیری در سفر به شهرستان فراشبند و حضور در جشن مردمی قصب و خرما گفت فراشبند شهرستانی با فرهنگی کهن و مردمی شریف، متدین و فرهیخته است که سابقه درخشان آن در عرصه ایثار و مقاومت، نشان از روحیه مسئولیت‌پذیری مردم این منطقه دارد. وی با یادآوری پیشینه آیین‌های شکرگزاری در ایران اظهار کرد: برگزاری جشن‌های برداشت محصول در گذشته، جلوه‌ای از سپاسگزاری مردم در برابر نعمت‌های الهی بوده و ریشه در سنت‌های دیرینه خداپرستی ایرانیان دارد. امروزه این آیین‌ها در قالب جشنواره‌های محلی، به شکل مدرن‌تری استمرار یافته و به عنوان فرصتی برای هم‌افزایی فرهنگی و اجتماعی شناخته می‌شوند. استاندار فارس با تأکید بر اهمیت نشاط اجتماعی گفت: جامعه‌ای پویا و باانگیزه، زمینه‌ساز پیشرفت و آبادانی است. دین مبین اسلام نیز نه تنها با شادی و تفریح مخالفتی ندارد، بلکه آن را در چارچوب ارزش‌های اخلاقی و دینی توصیه کرده است. از این منظر، جشنواره‌هایی نظیر قصب و خرما می‌تواند ضمن ترویج فرهنگ کار و تولید، نشاط اجتماعی را نیز در جامعه تقویت کند. امیری افزود: این‌گونه رویدادها علاوه بر معرفی ظرفیت‌های کشاورزی هر شهرستان، نقش مؤثری در ایجاد انسجام اجتماعی، افزایش اعتماد عمومی و تقویت فرهنگ مشارکت دارند. جشن‌های برداشت محصول باید به محلی برای تبادل ایده‌های نو، شناسایی ظرفیت‌های مغفول و ارائه راهکارهای علمی برای بهبود بهره‌وری و رونق اقتصادی تبدیل شوند. نماینده عالی دولت در فارس با اشاره به ضرورت بازنگری در سیاست‌های حمایتی از محصولات کشاورزی گفت: بر اساس آمارها، حدود نیمی از مهاجرت‌های روستایی ناشی از مشکلات اقتصادی است و حمایت هوشمندانه از کشاورزی می‌تواند عاملی مهم در تثبیت جمعیت روستاها و تقویت اقتصاد خانواده‌ها باشد. وی تأکید کرد: جشنواره‌های برداشت محصول علاوه بر نمایش ظرفیت‌های کشاورزی، باید بازتاب‌دهنده هویت فرهنگی بومی مناطق نیز باشند؛ از آداب و رسوم و موسیقی محلی تا شیوه‌های سنتی تولید و مهم‌تر از آن، پیوند میان کشاورزی و اقتصاد پایدار. امیری با اشاره به ضرورت بهره‌گیری از فناوری‌های نو در کشاورزی گفت برندسازی محلی و ملی، توسعه صنایع تبدیلی، فرآوری محصولات و استفاده از اقتصاد دیجیتال می‌تواند مسیر تولید ثروت در مناطق روستایی را متحول کند. رئیس شورای برنامه‌ریزی استان فارس با اشاره به ظرفیت‌های گسترده فارس در حوزه کشاورزی، صنایع دستی و گردشگری گفت: در استان فارس سه اقلیم از مجموع نه اقلیم کشور وجود دارد که همین تنوع زیستی و اقلیمی، موجب تنوع محصولات کشاورزی و باغی شده و بستر رونق گردشگری خوراک و طبیعت را فراهم کرده است.