آرمان ملی
armanmeli.ir
سال هشتم
شماره ۲۱۳۲
دوشنبه
۱۴۰۴ • ۰۳ • ۲۶
۲۰ ذی‌الحجه ۱۴۴۶ / ۱۶ ژوئن ۲۰۲۵

ذره بین

سخنگوی جبهه اصلاحات:

ایران بار دیگر توانمندی دفاعی خود را به رخ کشید

همه با هم در مقابل دشمن ایستاده‌ایم

سخنگوی جبهه اصلاحات با محکومیت جنایت رژیم صهیونیستی علیه زنان و کودکان بی‌گناه ایران، اظهار داشت: در اینکه اقدام رژیم کودک‌کش و سفاک صهیونیستی یک اقدام تجاوزکارانه است، شکی نیست. متاسفانه این اقدام برای بار اول نیست، بلکه امروز اینقدر شنیع شده است که فرماندهان نظامی ما، دانشمندان هسته‌ای کشور ما و مردم بی‌دفاع ما را به شهادت می‌رساند. این اقدام رژیم جنایتکار صهیونیستی با تمامی قواعد و قوانین حقوقی و دیپلماتیک بین‌المللی سازگاری ندارد و مخالف همه ساز و کارهای بین‌المللی موجود است.

جواد امام گفت: اما متاسفانه تمامی سازمان‌ها و نهادهای بین‌المللی امروز دیگر هیچ اثری ندارند. به نوعی از همین خلأ این رژیم صهیونیستی استفاده می‌کند. آنچه که مسلم است این رژیم هیچ موقع در سازمان ملل به رسمیت شناخته نشد و در شورای امنیت این کشور پذیرفته شد.

این از ابتدا با همه قواعد بین‌الملل ناسازگار بوده و یک رژیم غاصب است. حقوق ملت فلسطین را سال‌هاست که این رژیم غصب کرده است.

دبیرکل حزب مجمع ایثارگران، تصریح کرد: این همه سال سازمان‌های بین‌المللی حقوق ملت فلسطین را زیرپا گذاشته‌اند.

امروز که مردم فلسطین به خاک و خون کشیده می‌شوند، دولتی مانند دولت آمریکا که از دموکراسی و حقوق بشر دم می‌زند، قطعنامه‌هایی که علیه این رژیم برای اقدامات جنایتکارانه‌اش تهیه شده، وتو می‌کند.

ایران شروع‌کننده جنگ نبود. ایران پذیرفته بود که بر سر حقوق مسلم خود و نگرانی‌هایی که با جوسازی علیه ایران شکل گرفته بود؛ سر میز مذاکره حاضر شد. وی در ادامه تاکید کرد: حتی ایران حاضر بود هر تضمینی را برای رفع این نگرانی بدهد. اما آنچه که مشخص است اینها به دنبال مذاکره نبودند، بلکه به دنبال تسلیم‌کردن ایران بودند.

با توسل به زور و خشونت می‌خواهند ایران را نسبت به زیاده‌خواهی‌هایی که دارند، تسلیم کنند. اسم این دیگر مذاکره نیست. نمی‌شود که از یکطرف زیربار شدیدترین حملات هوایی با حمایت آمریکا ایران را قرار دهند و از طرف دیگر انتظار داشته باشند که ایران بر پشت میز مذاکره نیز حاضر شود.

وی افزود: ابتدا بایستی این جنگ متوقف شود. ایران نیز در این صورت میز مذاکره را ترک نمی‌کند. به هر حال از هر نوع اقدام بازدارنده‌ای که ایران می‌تواند استفاده کند، بایستی برای دفاع از تمامیت ارضی کشور و برای امنیت ملی کشور و برای دفاع از جان هموطنان استفاده کند.

مقدم بر هر نوع بازدارندگی، به نظر می‌رسد که اصل اولیه و مهم ما هم بستگی ملی است. برای این باید از تمام ظرفیت‌های داخل و نیروی انسانی خود استنفاده کنیم. همه سلایق و گرایش‌های سیاسی که پای کار حفظ ایران هستند، باید در صحنه باشند.

سخنگوی جبهه اصلاحات ایران، تصریح کرد: این هم بستگی ملی و بازدارندگی که نیاز به همراهی مردم دارد، قبل از بحث دیپلماسی و حتی حوزه دفاعی باید مهم تلقی شود.

در این شرایط باید به مردم روی بیاوریم و مردم را در تصمیمات خود مشارکت دهیم. دولت امروز همه جوره پای کار ایران است و باید مورد حمایت قوای دیگر قرار بگیرد.

همه قوا به اتفاق مردم باید در این برهه از زمان برای دفاع از تمامیت ارضی کشور در کنار هم قرار بگیرند.

وی در ادامه خاطرنشان کرد: رژیم صهیونیستی امروز به اعتراف خود و کشورهای غربی و آمریکا تحت تاثیر عملیات وعده صادق ۳ قرار گرفتند و در تلاش هستند تا موشک‌های ایران را منحرف کنند.

این نشان از قدرت ایران دارد. تا به امروز می‌گفتند اسرائیل قادر است ایران را از پای دربیاورد، اما امروز که ایران در مقابل این تجاوزها اقدام دفاعی خود را شروع کرده است، همه دنیا در مقابل ایران قرار گرفته‌اند.

این درواقع یک جنگ نامتقارن و نابرابر است. اسرائیل با حمایت از غرب این جنگ را آغاز کرده است و به رغم همه ادعاها و سخن از گنبد آهنین؛ ایران باز توانست با توانمندی‌های ارزشمند نیروهای مسلح خود سربلند بایستد.

«آرمان ملی» تقابل ایران با تجاوز رژیم صهیونیستی را بررسی می‌کند

اقتدار ایرانی

پرواز موشک‌های بالستیک ایران بر فراز حیفا و تل‌آویو
تخریب پالایشگاه حیفا و زیرساخت‌های اقتصادی

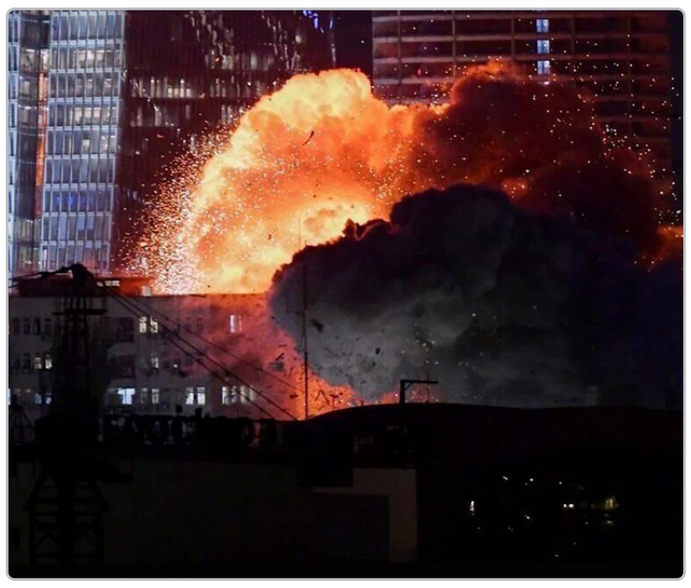

آرمان ملی- حمید شجاعی: بامداد جمعه بود که رژیم جنایتکار صهیونیستی در حمله‌ای تروریستی به کشورمان رسما به ایران اعلان جنگ داد و با هدف قراردادن مکان‌هایی مشخص در تهران و سایر شهرها خسارت‌هایی را به بار آورد. چنانکه طی این حملات تعدادی از فرماندهان بلندپایه نظامی کشورمان، تعدادی از دانشمندان هسته‌ای و مردم عادی از زنان و کودکان مورد هدف قرار گرفته و به شهادت رسیدند. اقدامی که گرچه ترامپ رئیس جمهور آمریکا به دست نداشتن این کشور در این حمله اشاره کرد؛ اما پرواضح بود که بدون کمک آمریکا به رژیم تروریستی صهیونیستی این رژیم توانایی رویارویی و مقابله با ایران را نداشت و اگر هم صهیونیست‌ها توانستند برخی صدمات و آسیب‌هایی را وارد کنند و با حملات ناجوانمردانه خود شهروندان بی‌گناه و زنان، مردان و کودکان را به شهادت برسانند به دلیل حمایت همه جانبه آمریکا و تروئیکای اروپایی از این حملات بود. چنانکه ترامپ رسما از این حملات حمایت و اعلام کرد که از حمله به ایران خبر داشتیم. این در حالی است که ایران بارها به صهیونیست‌های تروریست هشدار داده بود که اگر بخواهند دست از پا خطا کنند و هوس حمله به ایران به سرشان بزند پاسخی سخت و دردناک دریافت خواهند کرد. لذا این حمله تروریست‌های صهیونیست باعث شد تا ایران نیز خود را برای پاسخی درخور آماده کند. هر چند که پیش از این تجاوزات دشمن صهیونیستی با عملیات‌های وعده صادق ۱ و وعده صادق ۲ پاسخ داده شده بود؛ اما تروریست‌های صهیونیست با حمله اخیر خود به ایران رسما اعلام جنگ دادند و کشورمان نیز این بار پاسخی کوبنده و محکم به صهیونیست‌ها داد. طوری که خود مقامات اسرائیل به شدت حملات ایران اذعان کردند. در همین راستا ساعت ۲۱ شامگاه جمعه پاسخ نظامی کشورمان به حملات رژیم صهیونیستی با رمز یا علی ابن ابیطالب آغاز و در قالب عملیات «وعده صادق ۳» انجام گرفت. در این حمله موشک‌های بالستیک سپاه پاسداران به سمت به تل‌آویو مرکز اسرائیل، شهر بندری حیفا، دیمونا مرکز هسته‌ای اسرائیل و سایر شهرهای این رژیم شلیک شد که بخش زیادی از این موشک‌ها اصابت کرد و خرابی‌های گسترده‌ای را به بار آورد. اما این پایان کار نبود و پس از حمله موشکی ایران به مناطق اشغالی باز هم شاهد برخی حملات جسته و گریخته صهیونیست‌ها با ریزپرنده‌هایی بودیم که البته سامانه پدافند هوایی کشور با موفقیت این ریزپرنده‌ها را رهگیری کرده و منهدم نمودند. اما این اتفاق و اینکه مقامات کشورمان هشدار داده بودند که اگر دشمن صهیونیست بخواهد به اقدامت شرارت بار خود ادامه دهد پاسخ‌های سنگین‌تری دریافت خواهد کرد باعث شد تا شامگاه شنبه شاهد دور جدید حملات موشکی کشورمان به شهرهای مختلف اسرائیل باشیم.

اقتدار موشکی ایران

شامگاه شنبه بود که در دور جدید حملات موشکی ایران به رژیم صهیونیستی، چندین فروند موشک نقطه‌زن ایرانی به تأسیسات حیاتی برق رژیم صهیونیستی اصابت کردند. این حملات منجر به اختلال گسترده در شبکه توزیع برق مناطق مرکزی سرزمین‌های اشغالی شده و بخشی از زیرساخت‌های حیاتی این رژیم را از کار انداخت. در تداوم اجرای عملیات وعده صادق ۳، دور تازه‌ای از حملات موشکی ایران به سرزمین‌های اشغالی آغاز شده که به نظر می‌رسد ادامه‌دار خواهد بود. در دور دوم حملات موشکی ایران به رژیم صهیونیستی از موشک‌های بالستیک قدر، عماد، خیبرشکن و موشک‌های هایپرسونیک استفاده شد که در نتیجه این حملات به شهر بندری حیفا پالایشگاه این شهر به طور کامل هدف حملات قرار گرفت و آسیب بسیاری دید. لازم به ذکر است که به جز پالایشگاه تاسیسات زیرساختی و اقتصادی حیفا نیز هدف موشک‌های ایرانی قرار گرفت و آسیب بسیاری دید. روابط عمومی سپاه پاسداران انقلاب اسلامی نیز اعلام کرد: «موج جدید عملیات موشکی- پهپادی وعده صادق ۳ توسط هوافضای سپاه پاسداران در پاسخ به تعرض‌های مجدد رژیم صهیونی آغاز شده است. حمله موشکی نیروهای مسلح کشورمان به سرزمین‌های اشغالی با هدف ضربه به نقاط از پیش تعیین شده، آغاز شده است. این موج جدید عملیات تهاجمی ترکیبی با انبوه موشکی پهپادی، با رمز «یا علی ابن ابیطالب» آغاز شده است». همچنین روابط عمومی سپاه پاسداران انقلاب اسلامی در پی موج جدید عملیات موشکی پهپادی وعده صادق ۳ در اطلاعیه دیگری آورد: در استمرار عملیات تهاجمی ـ ترکیبی وعده صادق ۳ در پاسخ به شرارت‌ها و تعرض‌های امروز رژیم صهیونی، تاسیسات تولید سوخت جنگنده‌ها و مراکز تامین انرژی رژیم با انبوهی از پهپادها و موشک‌ها مورد هدف قرار گرفت. عملیات تهاجمی نیروهای مسلح ج.ا در صورت تداوم شرارت‌ها و تعرضات، سهمگین‌تر و گسترده‌تر ادامه خواهد داشت. سامانه پدافند هوافضای سپاه تحت فرماندهی شبکه یکپارچه و قرارگاه مشترک پدافند هوایی کشور موفق به رهگیری و انهدام ۳ فروند موشک کروز، ۱۰ فروند پهپاد و ده‌ها فروند ریزپرنده متجاوز ارتش صهیونیستی در مناطق درگیر کشور شده است». همچنین در پی تجاوز مجدد صهیونیست‌ها به مناطقی از تهران حملات موشکی ایران به اسرائیل از سر گرفته شد.

اسرائیل زیر آوار موشک‌ها

شنبه‌شب، رژیم صهیونیستی هدف ۲ موج بزرگ حمله موشکی ایران قرار گرفت که ویرانی‌های گسترده و تلفات جانی شدیدی در مناطق مختلف فلسطین اشغالی به‌ویژه تل‌آویو و حیفا به جای گذاشت. موشک‌های استفاده‌شده توسط ایران در این حملات، مجهز به کلاهک‌های انفجاری قوی بودند و حمله اول با ۴۰ موشک شهرهای فلسطین اشغالی را هدف قرار داد و در حمله دوم ۵۰ موشک شهرهای تل‌آویو، روحوف و بت‌یام در جنوب تل‌آویو را مورد هدف قرار داد که خسارات بی‌سابقه‌ای وارد کرد. مسئولان صهیونیست در شهرک بت‌یام اعلام کردند که این شهرک دچار تلفات و ویرانی‌های گسترده‌ای شده است و تخمین‌زده می‌شود که بیش از ۴۰ نفر در محل حمله موشکی ایران مفقود شده‌اند. فرماندهی جبهه داخلی رژیم صهیونیستی هم اعلام کرد که شب گذشته برای اسرائیل شب بسیار سختی بود و تیم‌های امداد و نجات در حال جست‌وجوی کشته‌ها و مجروحان زیر آوارها هستند. رادیو ارتش رژیم صهیونیستی هم گزارش داد که این موج حملات ایران موجب ویرانی‌های گسترده و فروریختن ساختمان‌ها در چندین محله در تل‌آویو بزرگ شده است. همچنین رسانه‌های عبری به نقل از منابعی گزارش دادند که برآوردهای رسمی کابینه کوچک در امور سیاسی و امنیتی نشان می‌دهد که احتمال کشته شدن ۸۰۰ تا ۴۰۰۰ اسرائیلی در نتیجه حملات موشکی ادامه‌دار ایران وجود دارد. از سوی دیگر شهردار بت‌یام در تل‌آویو گفت: دست‌کم بیش از ۲۰ نفر زیر آوار ساختمانی که مورد اصابت موشک ایرانی قرار گرفته است، مفقود شده‌اند و ۶۱ ساختمان آسیب جدی دیدند از جمله ۶ ساختمانی که به‌طور کامل تخریب شد. شبکه ۱۲ تلویزیون رژیم صهیونیستی هم گزارش داد که چندین ساختمان و خیابان در مناطق حیفا، طمره و کریوت در نتیجه حملات موشکی ایران خسارات قابل توجهی متحمل شده‌اند. همچنین شرکت نفت رژیم صهیونیستی هم اعلام کرد که حملات موشکی شب گذشته ایران آسیب جدی به پالایشگاه نفت و خطوط لوله آن در حیفا رسانده است. این در حالی است که رژیم صهیونیستی بعد از حملات موشکی کوبنده ایران به تل‌آویو و سایر مناطق فلسطین اشغالی، سکوت خبری را در مورد میزان خسارات وارد شده اعمال می‌کند و سانسور نظامی، رسانه‌ها را از انتشار هرگونه جزئیاتی درباره خسارات وارده منع می‌کند و منابع آگاه تأکید دارند تعداد کشته‌ها و زخمی‌ها و میزان خسارات وارد شده بسیار بیشتری از چیزی است که رژیم اشغالگر ارائه می‌دهد.

موج جدید عملیات وعده صادق ۳

روز گذشته موج جدید عملیات موشکی وعده صادق ۳ آغاز شد و رسانه‌ها از شلیک مجدد موشک از سمت ایران به اهداف رژیم صهیونیستی و به صدا درآمدن آژیر هشدار در تل‌آویو، اشدود و عسقلان خبر دادند. رسانه‌های صهیونیستی از به صدا درآمدن آژیرهای هشدار در مناطق مختلف فلسطین اشغالی در پی رصد شلیک موشک از ایران خبر می‌دهند. این نخستین بار است که حملات موشکی ایران به اراضی اشغالی در طول روز صورت می‌گیرد. روزنامه عبری معاریو از منابع نقل کرد: حدود ۵۰ موشک از ایران به سمت حیفا و تل‌آویو شلیک شده است. الجزیره به نقل از رسانه‌های عبری گزارش داد که حملات ایران نیروگاه برق در الخضیره و محل اقامت خانواده بنیامین نتانیاهو، نخست‌وزیر رژیم صهیونیستی در منطقه قیصریه را هدف قرار داده است. همچنین رسانه‌های صهیونیستی از هدف قرارگرفتن نیروگاه برق و منزل خانواده نتانیاهو خبر دادند.

حمله اسرائیل به حاکمیت ملی، امنیت منطقه‌ای و قوانین بین‌المللی

صف‌آرایی دیپلماتیک علیه تجاوز نظامی به ایران

آرمان ملی- موجی از انتقادات به حمله اسرائیل به ایران در میانه مذاکره با آمریکا در رسانه‌های غربی مطرح شده است. در جریان این حملات، بیش از ۱۰۰ هدف، از جمله تأسیسات هسته‌ای و نظامی بمباران شدند. بنیامین نتانیاهو، نخست‌وزیر اسرائیل این عملیات را «ضربه‌ای پیشگیرانه» به برنامه هسته‌ای ایران خواند، اما شهادت چهره‌هایی چون سرلشکر محمد باقری، حسین سلامی و دانشمندان هسته‌ای، خشم جهانی را برانگیخت. خبرآنلاین نوشت؛ این حملات، که حقوق بین‌الملل و موازین آژانس بین‌المللی انرژی اتمی را زیر پا گذاشت، موجی از انتقاد را از اروپا تا خلیج فارس به راه انداخت. این اقدام، در میانه مذاکرات حساس هسته‌ای در مسقط، نه تنها دیپلماسی را تهدید کرد، بلکه خطر جنگی منطقه‌ای را افزایش داد. این گزارش، با زبانی روایت‌گونه، واکنش مقامات جهانی را بررسی می‌کند.

حمله غیرقابل قبول

آنتونیو گوترش، دبیرکل سازمان ملل متحد، واکنشی صریح داشت. او گسترش درگیری‌ها را محکوم کرد و هدف قراردادن تأسیسات هسته‌ای تحت نظارت آژانس را «غیرقابل قبول» دانست. این بیانیه، که ایران از آن استقبال کرد، اسرائیل را به دلیل نقض منشور ملل متحد و پروتکل‌های آژانس در تنگنا قرار داد. گوترش، با دعوت به آتش‌بس فوری، هشدار داد که ادامه این مسیر به فاجعه‌ای منطقه‌ای منجر خواهد شد. خانم رزماری دی کارلو، معاون دبیرکل در امور سیاسی و امور صلح، عصر جمعه به وقت نیویورک در نشست اضطراری شورای امنیت سازمان ملل درباره حمله اسرائیل به خاک ایران گفت: من بار دیگر محکومیت هرگونه تشدید نظامی در خاورمیانه توسط دبیرکل را تأیید می‌کنم.

واکنش اروپا

اورزولا فون در لاین، رئیس کمیسیون اروپا، ساعاتی پس از حملات خواستار «حداکثر خویشتن‌داری» شد و هشدار داد که تشدید تنش‌ها منطقه را بی‌ثبات می‌کند. این موضع، که در بحبوحه مذاکرات هسته‌ای ایران مطرح شد، نشان‌دهنده نگرانی عمیق اروپا از فروپاشی دیپلماسی است. فون در لاین، با اشاره به نقض قوانین بین‌الملل، از اسرائیل و ایران خواست از اقدامات تلافی‌جویانه خودداری کنند، اما لحنش به‌طور ضمنی آغازگر درگیری را سرزنش می‌کرد. فریدریش مرتس، صدراعظم آلمان، نیز در گفت‌وگو با رهبران فرانسه و بریتانیا، حملات را تحریک‌آمیز خواند و خواستار توقف اقدامات نظامی شد. امانوئل مکرون، رئیس جمهور فرانسه در نخستین واکنش پس از حملات اسرائیل در شبکه ایکس نوشت: فرانسه بار دیگر بر حق اسرائیل برای محافظت از خود و تضمین امنیت خود تأکید می‌کند. برای جلوگیری از به خطر افتادن ثبات کل منطقه، از طرفین می‌خواهم که نهایت خویشتنداری را به خرج دهند و تنش‌زدایی کنند.

واکنش آمریکا

در واشنگتن، دونالد ترامپ، رئیس جمهور آمریکا که پیش‌تر گفته بود تا زمانی که دیپلماسی ممکن است، مخالف اقدام نظامی است، حمله اسرائیل را به عنوان عاملی برای پیشبرد توافق هسته‌ای می‌داند. سیاست دولت ترامپ تا اینجای کار، تأکید بر عدم مشارکت نظامی در تجاوز اسرائیل و تمایل به ادامه فرآیند مذاکرات دیپلماتیک است. برنی سندرز، سناتور دموکرات نیز که به عنوان منتقد سیاسی ترامپ شناخته می‌شود، حملات را «تحریک‌آمیز» توصیف کرد و خواستار تحقیق مستقل درباره کشتار غیرنظامیان شد. او با اشاره به نقض کنوانسیون‌های ژنو، اسرائیل را به بی‌توجهی به حقوق بشر متهم کرد.

واکنش‌های عربی

کشورهای عربی که از پیامدهای اقتصادی و سیاسی جنگ هراس دارند، به سرعت حملات اسرائیل را محکوم کردند. امارات متحده عربی، که پس از عادی‌سازی روابط با اسرائیل در ۲۰۲۰ رویکردی محتاطانه داشت، این بار حملات را «به شدیدترین شکل» محکوم کرد. این بیانیه، که نگرانی از بی‌ثباتی منطقه را برجسته می‌کرد، نشان‌دهنده تغییر در رویکرد ابوظبی است. امارات، که اقتصادش به ثبات بازار نفت وابسته است، نمی‌خواهد قربانی تنش‌های اسرائیل شود. قطر نیز حملات اسرائیل را «نقض آشکار حاکمیت و امنیت ایران» و «تخطی فاحش از قوانین بین‌المللی» خواند و هشدار داد که منطقه در آستانه فاجعه است. عربستان سعودی هم که در حال بهبود روابط با ایران است، نسبت به «گسترش تنش نظامی» ابراز نگرانی کرد و خواستار توقف اقدامات یک‌جانبه شد. این موضع، که به‌طور غیرمستقیم اسرائیل را سرزنش می‌کرد، نشان‌دهنده تلاش ریاض برای حفظ تعادل است. عربستان، که نگران اختلال در صادرات نفت است، این حملات را غیرمسئولانه می‌داند. امارات نیز با «شدیدترین عبارات» حمله اسرائیل را محکوم و نسبت به پیامدهای آن بر امنیت و ثبات منطقه‌ای ابراز نگرانی عمیق کرد. عمان که قرار بود میزبان مذاکرات غیرمستقیم ایران و آمریکا باشد ولی لغو آن را اعلام کرد، حملات اسرائیل را به عنوان «خطرناک و بی‌ملاحظه» که «اصول حقوق بین‌الملل را نقض می‌کند» محکوم کرده است. وزارت امور خارجه کویت با اظهار محکومیت شدید حملات اسرائیل به ایران، آن را نقض آشکار همه قوانین و معاهدات بین‌المللی و تجاوز آشکار به حاکمیت ایران می‌داند که امنیت و ثبات منطقه را در معرض خطر قرار می‌دهد.

واکنش چین و روسیه

ولادیمیر پوتین رئیس جمهور روسیه در گفت‌وگو با همتای ایرانی‌اش گفته نگرانی‌اش از این تجاوزات را به مقامات اسرائیل منتقل کرد و افزود: «این تجاوزات نقض آشکار قواعد و حقوق بین‌المللی است.» او همچنین برای میانجیگری با هدف توقف تنش‌ها اعلام آمادگی کرد. وزارت امور خارجه روسیه هم در بیانیه‌ای اعلام کرد: ما اقدام نظامی اسرائیل که مصداق نقض منشور سازمان ملل متحد و قوانین بین‌المللی است را به شدت محکوم می‌کنیم. شی جین پینگ، رئیس جمهوری چین در پستی در شبکه ایکس نوشت: «اسرائیل باید دست بردارد.» وزیر امور خارجه چین هم با یادآوری موضع اصولی پکن در محکومیت نقض حاکمیت و تمامیت ارضی ایران توسط اسرائیل، حملات به تأسیسات هسته‌ای ایران را اقدامی خطرناک خواند که ناقض همه موازین بین‌المللی است.

گزارش

سخنگوی دولت:

جایی برای مذاکره باقی نگذاشتند

هیچ‌گاه خواستار جنگ نبوده‌ایم

سخنگوی دولت روز گذشته در گفت‌وگویی تلویزیونی با تسلیت شهادت جمعی از فرماندهان نظامی، دانشمندان هسته‌ای و هموطنان عزیز کشورمان به دلیل تجاوز ددمنشانه رژیم صهیونیستی علیه خاک عزیز ایران، تاکید کرد: در آستانه مورد هدف قرارگرفتن هواپیمایی مسافربری جمهوری اسلامی ایران در آب‌های خلیج‌فارس هستیم و می‌دانیم که دشمنان ایران از هیچ جنایتی فروگذار نخواهند کرد و لذا وظیفه ماست که مراقب جان هموطنان عزیز کشورمان باشیم، لذا با تدبیر وزارت راه و شهرسازی و هواپیمایی کشوری پروازهای کشور تا اطلاع ثانوی لغو خواهد شد. فاطمه مهاجرانی گفت: از بین شهیدان بالغ بر ۳۰ تن زنان و کودکان هستند؛ به‌رغم ادعای دروغین رژیم صهیونیستی شاهد شهادت زنان و کودکان بوده‌ایم. سخنگوی دولت افزود: بدون تعارف در شرایط جنگی قرار داریم اما مردم عزیز ایران بدانند که به هیچ وجه برای انتقال دارو، سوخت و مواد مورد نیاز مردم با مشکل مواجه نیستیم. وی ادامه داد: ما هیچگاه خواستار جنگ نبودیم، تمام تلاش خود را به کار گرفتیم که وارد جنگ نشویم، به‌رغم بی‌اعتمادی مذاکره کردیم و خواستار به نتیجه رسیدن مذاکرات بودیم و برای ارایه برنامه خود در دور ششم نیز آماده بودیم اما جایی برای مذاکره باقی نگذاشتند. مهاجرانی با تاکید بر اینکه این جنگ به کشور ما تحمیل شده است، ادامه داد: دولت امور را راهبری می‌کند. دارو، مواد غذایی و سوخت از بنادر در حال ورود به کشور و انتقال به شهرهای مختلف کشور است. سخنگوی دولت گفت: تلاش می‌کنیم که هیچ مسافری در مقصدی که سفر کرده است، سرگردان نماند. مهاجرانی ادامه داد: در پی اصابت پرتابه به یک انبار نفت در تهران، وزیر نفت در منطقه حاضر شد و راجع به مدیریت عملیات اقدامات لازم صورت گرفته است. سخنگوی دولت با تشکر از انجمن‌های صنفی کامیونداران، تاکید کرد: هیچیک از این عزیزان مطالبات صنفی خود هرچند به حق را نیز مطرح نکرده‌اند و پشتیبانی کاملی از دولت داشته‌اند. مهاجرانی همچنین به اقدامات وزارت جهاد کشاورزی و وزارت راه برای مدیریت پشتیبانی انتقال مواد غذایی اشاره کرد و گفت: در مورد تامین و انتقال سوخت تدابیر لازم اندیشیده شده است.

ایستگاه‌های مترو، مدارس و مساجد ۲۴ ساعته در اختیار مردم

سخنگوی دولت اظهار داشت: مساجد و ایستگاه‌های مترو به عنوان پناهگاه در اختیار مردم قرار خواهد گرفت، همچنین مدارس به عنوان مکانی امن برای مراجعه مردم آماده هستند. مهاجرانی درباره فعالیت ادارات و برگزاری امتحانات دانشگاه‌ها، گفت: مراکز خدمات‌رسانی همچون بانک‌ها، مراکز درمانی در خدمت مردم هستند و سایر مراکز نیز امکان دورکاری برخی نیروها را دارند، نیاز است که حضور قابل قبولی از نیروها را داشته باشیم و این موضوع با هماهنگی وزرا و سازمان‌های مربوطه تدبیر شود. سخنگوی دولت خطاب به مردم ایران، تصریح کرد: مردم عزیز ایران! این حمله برای ایران بوده است؛ دروغ می‌گویند که مراکز نظامی را می‌زنیم، به تصاویر نگاه کنید. این فرد (نتانیاهو) همان کسی است که به مردم لبنان و غزه می‌گفت که ما با شما کاری نداریم، اما شاهد سبعانه‌ترین جنایات در غزه بودیم. این تجاوز آشکار علیه ایران است و ما نیز باید برای ایران در کنار هم بایستیم. مهاجرانی تصریح کرد: همه ایرانیان اعم از ایرانیان داخل و یا خارج از کشور باید برای ایران در کنار هم بایستیم و سعی کنیم با حفظ وحدت و انسجام، گوش به شایعات دشمن ندهیم و بدانیم که دولت با تمام توان پای کار است و در خدمت ارکان نظام است که ان شاءا... از این گردنه نیز عبور کنیم. وی با اشاره به صحبت‌های دکتر اسلامی ندوشن، خاطرنشان کرد: ایران همچون ققنوس است، بارها از خاکستر خود زاده شده است و هرگز سرش پایین نخواهد بود. برای ایران باید در کنار یکدیگر باشیم که انشا... همچون همیشه سربلند باشیم.

خبر

نوبخت:

در برابر دشمن منسجم بایستیم

دبیرکل حزب اعتدال و توسعه تاکید کرد: واقعیت این است که رژیم صهیونیستی جنگ را شروع کرده و ما در برابر یک دشمن به شدت بی‌رحم قرار داریم فلذا منطق و هوشمندی ایجاب می‌کند که امروز همه منسجم بوده و یک نظر داشته باشیم. محمدباقر نوبخت در گفت‌وگویی تلویزیونی بیان کرد: در ابتدا شهادت جمعی از فرماندهان شجاع و خدوم سپاه و دانشمندان ایرانی و مردم خدومی که در این حمله توسط اسرائیل به شهادت رسیدند، ابراز تاسف کرده و این حمله را به شدت محکوم می‌کنم. خیلی گذرا به پنج نکته اشاره می‌کنم. نکته اول این است که این حمله در حالی انجام شد که ما در حال مذاکره بودیم و قرار بود که در روز یکشنبه نیز جلسه دیگری باشد. این نشان می‌دهد که چقدر فریبکاری در این راستا صورت گرفته است و غیرمتعارف بوده است. وی در ادامه اظهار کرد: از سوی دیگر این حمله از سوی رژیمی به ما انجام شد به بهانه اینکه ما از غنی‌سازی استفاده می‌کنیم که خودش صدها کلاهک هسته‌ای داشته و NPT را هم نپذیرفته است. در حالی که در حال حاضر از سوی آژانس بر روی کار ایران نظارت می‌کنند. نکته سوم اینکه این اتفاق از سوی یک رژیمی رخ داد که دنیا او را به عنوان یک کشور شرور پذیرفته است. این جنگ کاملا نشان می‌دهد که نه تنها اسرائیل از سوی مردم شریف و آزاده جهان محکوم است بلکه حتی از سوی دولت‌های اروپایی نیز به خاطر نسل‌کشی‌هایی که در غزه انجام داده جنایتکار شناخته می‌شود. دبیرکل حزب اعتدال و توسعه تصریح کرد: چهارمین نکته این است که اسرائیل با توجه به کمکی که از سوی قدرت‌های بزرگ دریافت می‌کند آسمان خود را غیر قابل نفوذ می‌دانست و خود را رویین‌تن تلقی می‌کرد اما در برابر قدرت بزرگ ملت ایران تسلیم شد. این موجب خرسندی مردم مظلوم فلسطین شده است. پنجمین نکته نیز این است که حتی بر فرض اینکه اسرائیل می‌گوید من از این طریق می‌خواهم تاسیسات هسته‌ای ایران را از بین ببرم. فرض کنیم این اتفاق بیفتد با دانشی که ایران دارد می‌تواند همچنان از حقوق بین‌الملل خود استفاده کند و در این راستا نیز اسرائیل به هدف خود نمی‌رسد. وی در ادامه تاکید کرد: در نهایت این نکته را به عنوان نظر شخصی خود می‌گویم. با توجه به تهدیدهای مستمری که سال‌ها اسرائیل داشت این حمله را آغاز کرد. ما باید در برابر این رخداد چه‌کار کنیم؟ قبلا ممکن است که برداشت‌های متفاوتی صورت می‌گرفت. هر کسی یک نظری می‌داد. اما واقعیت این است که او شروع کرده و ما در برابر یک دشمن به شدت بی‌رحم قرار داریم. منطق و هوشمندی ایجاب می‌کند که امروز همه منسجم بوده و یک نظر داشته باشیم. از کشور خود دفاع کنیم. در تاریخ ایران همواره بحث بود که «اگر ایران نباشد تن من مباد.» افرادی که همیشه از وطن سخن گفته و بر مسائل ملی تاکید داشتند امروز باید بدانند که آن روز فرا رسیده است و ما باید در برابر خواسته‌ای که اسرائیل به شکل نامشروع با همکاری دولت‌های بزرگ دارد، بایستیم. وی افزود: همانطوری که رئیس جمهور آمریکا اعتراف کرده است این حمله با آگاهی او بوده است. باید یکپارچه از تمامیت ارضی کشور دفاع کنیم.