آرمان ملی

روزنامه صبح ایران

شماره ۲۱۲۸

سه شنبه
۲۰ • ۰۳ • ۱۴۰۴
۱۴ ذی الحجه ۱۴۴۶
۱۰ ژوئن ۲۰۲۵
قیمت: ۲۰۰۰۰ تومان

armanmeli.ir

رئیس قوه قضائیه:

پرونده الهه حسین نژاد دقیق و سریع رسیدگی شود

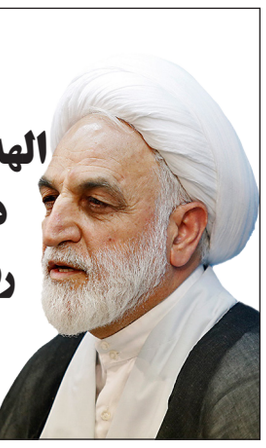

صفحه ۲

محمود علیزاده طباطبایی در گفت‌وگو با «آرمان ملی»:

چرا لایحه امنیت زنان در مجلس خاک می‌خورد؟

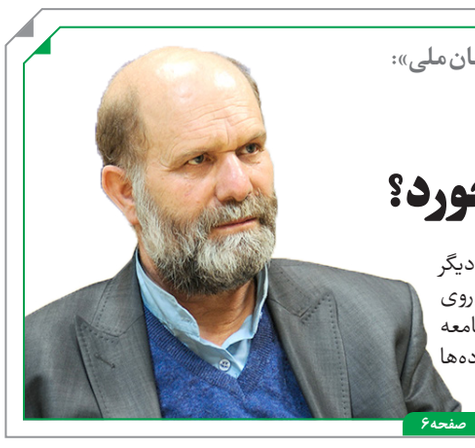

آرمان ملی: قتل الهه حسین‌نژاد و قتل برخی زنان دیگر در محیط منزل و جامعه یک پرسش مهم را پیش روی تصمیم‌گیران جامعه قرار داده که امنیت زنان در جامعه چگونه به صورت کامل به وجود خواهد آمد که خانواده‌ها نسبت به سرنوشت فرزندان خود احساس...

صفحه ۶

«آرمان ملی» از دستگیری پسر و عروس کاظم صدیقی گزارش می‌دهد

تاوان عبور از خط قرمز فساد

■ کاظم صدیقی فعلا به نماز جمعه نمی‌رود

صفحه ۳

محمد جواد ظریف:

عربستان واقعیت را در مورد آمریکا فهمید

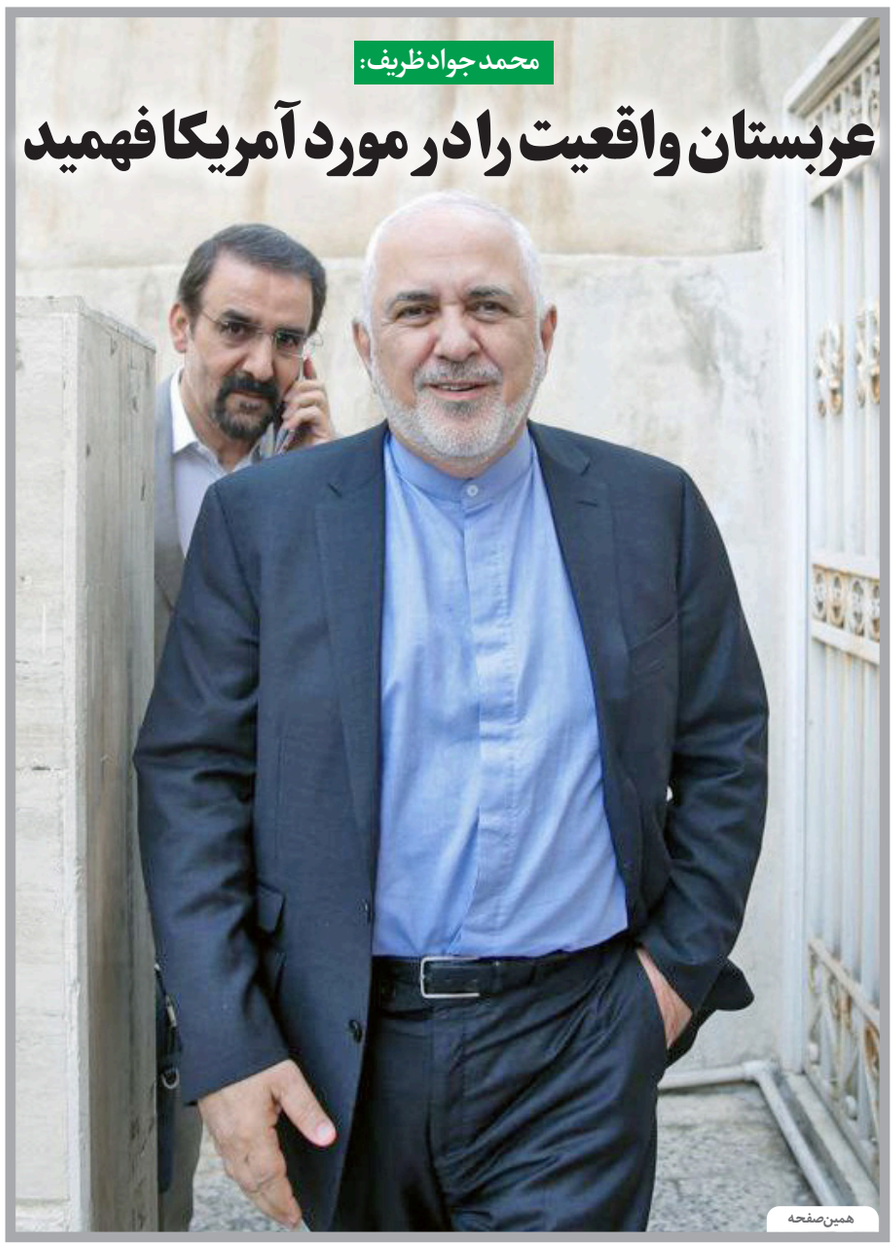

همین صفحه

«آرمان ملی» از نشست فصلی آژانس انرژی اتمی گزارش می‌دهد

سایه سیاسی‌کاری بر جایگاه حقوقی آژانس

آرمان ملی: نشست فصلی آژانس بین‌المللی انرژی اتمی در حالی آغاز شده که این بار نیز جایگاه حقوقی این نهاد بین‌المللی تحت تأثیر بازی‌های سیاسی قدرت‌های غربی قرار گرفته است. به‌ویژه در شرایطی که ایران و آمریکا در حال مذاکره غیرمستقیم برای یافتن راه‌حلی دیپلماتیک در پرونده هسته‌ای هستند، تلاش اروپا برای صدور قطع‌نامه‌ای شدیداللحن علیه تهران، بار دیگر نگاه‌ها را به سمت رویکرد گزینشی و سیاسی آژانس جلب کرده است. این در حالی است که...

صفحه ۲

«آرمان ملی» چالش‌های دولت را بررسی می‌کند

جامعه منتظر تحقق وعده‌های پاستور

صفحه ۳

«آرمان ملی» گزارش می‌دهد

پس‌لرزه‌های آشوب آمریکا بر روند مذاکرات

آرمان ملی: مذاکرات هسته‌ای غیرمستقیم میان ایران و آمریکا در حالی ادامه دارد که هفته‌ها است دونالد ترامپ، رئیس جمهور و دستیارانش در مذاکرات خود با تهران بلاتکلیف هستند و همین مورد روند را با اما و اگرهایی روبه‌رو کرده است. هرچند نمی‌توانیم روی کاغذ ارتباط مستقیمی بین سیاست داخلی و سیاست خارجی پیدا کنیم ولی بنا به...

صفحه ۳

سخن روز

توسعه آسیب‌های اجتماعی

نبی‌اله عشقی‌ثانی
فعال اجتماعی

در ماه‌های اخیر با گزارش‌ها و اطلاعات متعددی از وقوع آسیب‌های اجتماعی در نقاطی از کشور مواجه هستیم که در گذشته سابقه نداشته است. تعدادی از این گزارش‌ها که معمولا ابتدا از طریق دنیای مجازی در سطح جامعه منتشر می‌شود بعد از مدتی...

صفحه ۲

یادداشت

مسئولان بی‌مسئولیت!

امید فراغت
روزنامه‌نگار

دنیای امروز، دنیای مسئولیت‌پذیری است. مسئولیت‌پذیری معنی و مفهومی عمیق و البته دو وجهی دارد. یک وجه مسئولیت‌پذیری نسبت به گذشته است. یک وجه مهم دیگر در خصوص امروز است که آینده را نیز خواهد ساخت...

ادامه در همین صفحه

مسئولان بی‌مسئولیت!

ادامه یادداشت

... حکمرانان موفق و البته اثرگذار، آنانی هستند که با درک و شناخت و البته هضم تاریخ گذشته، امروز و آینده ملک و ملت را می‌سازند. حکمرانانی که درکی از قدرت اجبار زمان ندارند، به نوعی مسئولان بی‌مسئولیت به حساب می‌آیند. حکمرانانی که درک عمیق از تاریخ، تمدن، تبار و ژنتیک نهادسازی شده فرهنگ مردمان‌شان ندارند، مسئولان بی‌مسئولیت به حساب می‌آیند. حکمرانانی که جوامع‌شان را تقلیل به پنداره‌های ذهنی خودشان می‌کنند، مسئولان بی‌مسئولیت هستند. حکمرانانی که مانع از رشد و توسعه طبیعی مردمان‌شان می‌شوند، مسئولان بی‌مسئولیت هستند. برای مثال جوامع توسعه‌یافته‌ای که در دنیای امروز به عنوان الگویی کاربردی، مورد باور و اعتماد عمومی، ملت‌ها شده‌اند، جوامعی هستند که تحت نظر حکمرانان مسئولیت‌پذیر به این درجه از اعتبار رسیده‌اند. قاعدتا بیشتر مردمان دنیای کم‌تر توسعه‌یافته امروز، آرزوی‌شان این است شبیه به مردم آمریکا، آلمان، سوییس، اسپانیا، ایتالیا، نروژ، دانمارک، سوئد، انگلیس و از این دست کشورها، باشند. هر چقدر هم پروپاگاندا و تبلیغات محلی‌شان بر این تئوری باشد که حکمرانان و ملت چنین کشورهایی ایدئولوژی به اصطلاح آسمانی، حکمرانان و جوامع توسعه‌نیافته را ندارند اما در واقعیت حرفی بیهوده با اساس حفظ قدرت و مهار اجتماعی مردم‌شان است. وقتی حکمرانان جوامع توسعه‌نیافته با کوچک‌ترین مرض و بیماری به بیمارستان‌های مدرن کشورهای توسعه‌یافته می‌روند یعنی این‌که قدرت‌های جهانی را به رسمیت شناخته و با زبان بی‌زبانی، قدرت چند وجهی آن کشورها را تایید می‌کنند. مسئولان بی‌مسئولیت هیچ‌گونه تعهد و تعلقی به علم و توسعه ندارند. مسئولان بی‌مسئولیت فقط هنر حکمرانی بر جهل جوامع‌شان را دارند. چنین مسئولانی با پروپاگاندا و تبلیغات، جهل، خرافه و ادبیات من‌درآوردی‌شان را در تار و پود جامعه هدف‌شان، نهادسازی کرده و با رسمیت بخشی به این ادبیات موهن، آرام آرام جای فرع با اصل را تغییر داده تا بتوانند تا زمانی که زنده هستند در جایگاه قدرت باقی بمانند. مسئولان بی‌مسئولیت هیچ کمکی به بهتر شدن دنیای امروز نمی‌کنند چرا که می‌دانند تمام اختراعات و اکتشافات از سوی کشورهای قدرتمند تولید می‌شود. پرسش کلیدی این‌که رهبران کره شمالی، ونزوئلا و افغانستان و رهبرانی از این دست، چه آورده‌ای برای جهان هستی دارند؟ رهبر طالبان چه آورده‌ای برای زیست بهتر جهان دارد؟ علم در نظر آنان چه جایگاهی دارد؟ مردم چنین کشورهایی اگر به فکر خود و به فکر تغییر و تبدیل خودشان نباشند، همیشه مورد سوءاستفاده قرار می‌گیرند! مسئولان بی‌مسئولیت از دانایی مردمان‌شان ترس و وحشت دارند و به هیچ عنوان دوست ندارند، مردم از قدرت اراده، اختیار و انتخاب‌شان استفاده کنند. برای مثال اگر آمریکا، آمریکا و سوییس، سوییس شده، به این دلیل است که حکمرانان‌شان در قبال مسئولیت‌شان، مسئولیت‌پذیری و همچنین پاسخگویی دارند. چرا که خود را حکمرانانی زمینی دانسته و نگاه صریحی به این مهم دارند. بنابراین می‌توان گفت حکمرانان عقل‌گرا، واقعیت‌نگر و غنی، ملت‌شان را عقل‌گرا، واقعیت‌نگر و غنی و حکمرانان توهمی، خرافی و فقیر، ملت‌شان را فقیر می‌کنند.

محمد جواد ظریف:

متأسفانه ما بین اروپا و آمریکا پل ایجاد کردیم

عربستان هم فهمید چتر حمایت آمریکا سوراخ است

آرمان ملی: معاون راهبردی پیشین رئیس جمهوری با اشاره به اینکه معتقدم جهان امروز جهان پساقطبی است و تحولی پس از فروپاشی اتحاد شوروی شروع شد، اظهار داشت: برخی شروع جهان جدید را به عنوان پیروزی غرب و لیبرال دموکراسی تصور کردند اما این تصور پیش داورانه است و این فروپاشی شکست شرق بود نه پیروزی غرب. غرب به اشتباه این را پیروزی تلقی کرد و به ویژه آمریکا با استناد به این پیروزی، در نهایت در سیاست نظامی‌گری شکست خورد. این به معنای این نیست که آمریکا قدرت بزرگی نیست اما قدرت آمریکا به عنوان هژمون بین‌الملل شکست خورده است. محمد جواد ظریف با اشاره به اینکه قدرت آمریکا به عنوان هژمون بین‌المللی قابل تثبیت نبود، چون اصلاً شرایطی که به فروپاشی شرق انجامید، همان شرایطی بود که دیگر هژمون را برنمی‌تابید، گفت: معتقدم این شرایط ادامه خواهد داشت و هژمون، نه در سطح جهانی و نه در سطح منطقه‌ای، قابل بازسازی نیست. بنابراین هزینه‌هایی که ایالات متحده در این زمینه کرد و هزینه‌هایی که دیگران در سطح منطقه متحمل شدند، همه محکوم به شکست بودند و هستند. لذا با این نگاه، به نظر من بعد از فروپاشی اتحاد شوروی و آغاز جهان پسا جنگ سرد، یک توهم «جهان تک قطبی» ایجاد شد و تلاشی برای تقویت این جهان تک قطبی از سوی آمریکا و اروپایی‌ها شکل گرفت. در این فضا، اروپایی‌ها تلاش کردند در حوزه‌ای که توان داشتند، با آمریکا رقابت کنند؛ نه در حوزه‌هایی که معتقد بودند آمریکا برتری قطعی دارد. معتقدم تصمیم درستی بود که اروپا، چین و حتی روسیه اتخاذ کردند که وارد رقابت نظامی با آمریکا نشوند، و این را ما کاملاً مشاهده می‌کنیم. وی با اشاره به اینکه این به معنای آن نیست که چینی‌ها اصلاً هزینه نظامی نکردند؛ حتماً هزینه کردند، حتی در حدی که بتوانند بالون بفرستند روی ایالات متحده و جاسوسی کنند، گفت: اما وقتی بالون چینی را گرفتند، با آمریکا اعلام جنگ نکرد بلکه اعلام کرد که اشتباه شده و بالون راه خود را گم کرده است! یعنی نخواستند وارد درگیری نظامی با آمریکا شوند. اروپا و حتی روسیه نیز همین‌طور بود؛ روسیه یک دوران طولانی برای همکاری با آمریکا تلاش کرد و حتی می‌خواست عضو ناتو شود اما در دوره بعد، با شکست آن تصور که روسیه می‌تواند همراه آمریکا باشد، مسیر جدیدی آغاز شد. وزیر پیشین امور خارجه با اشاره به ورود اروپایی‌ها به صحنه رقابت با آمریکا در حوزه هنجارسازی گفت: هر وقت آمریکا با اروپا در صحنه هنجارسازی رقابت کرد، شکست خورد. از دیوان بین‌المللی کیفری گرفته تا جریان‌های متعدد درباره فلسطین، که متأسفانه الان اروپایی‌ها حتی قدرت خود را را به دلیل وابستگی شدید به رژیم صهیونیستی فراموش کرده و باعث شدند قدرت هنجاری اروپا به سمت نابودی برود. وی با بیان اینکه چندجانبه‌گرایی از اوباما شروع نشد؛ بلکه از دوره دوم بوش پسر شروع شد، گفت: یعنی گزارش بیکر- همیلتون پایه چندجانبه‌گرایی را در آمریکا گذاشت. در دوره اول قضیه هسته‌ای، تا زمانی که اروپایی‌ها با آمریکا همراه نبودند و در برابر آن ایستاده بودند، آمریکا شکست می‌خورد؛ هم در شورای حکام، هم در تلاش‌هایی که گروه چهار کشور همراه (آمریکا، ژاپن، استرالیا، کانادا) تشکیل داده بودند. متأسفانه، ایران در دوره‌های مختلف پلی شد برای ایجاد همراهی بین اروپا و آمریکا؛ حتی در قطعنامه ۵۹۸، در اوج جنگ سرد، این پل را ایجاد کردیم. در قضیه هسته‌ای در سال ۲۰۰۳، این پل را ایجاد کردیم. ما آن موتور را ایجاد کردیم که نه تنها اروپا و آمریکا به هم نزدیک شدند، بلکه حتی روسیه و آمریکا هم به هم نزدیک شدند. وی افزود: سعودی هم همین کار را کرد و روابط خود را متنوع کرده است. چون عنصر اصلی در جهان این است که وفاداری وجود ندارد. شما فقط با ائتلاف‌های موقتی طرف هستید. عربستان هم پس از آنکه فهمید چتر حمایتی آمریکا سوراخ است و در واقع اصلاً چتری در کار نیست، این مسیر را در پیش گرفت. چون دوران اتحادهای دائمی به پایان رسیده؛ دوران ائتلاف‌های موقتی و موضوع‌محور است و ما باید این واقعیت را درک کنیم. هیچ‌کس برای ما خودش را نخواهد کشت. هیچ‌کس منافعش را برای ما فدا نخواهد کرد. اگر این واقعیت را بفهمیم، نه از کسی دلخور می‌شویم، و نه خودمان دچار این اشتباه می‌شویم که منافع‌مان را فدای دیگران کنیم.

بسمه تعالی

امام به ما یاد داد که بگوییم و باور کنیم که می‌توانیم.
مقام معظم رهبری

بیان و قلم عاجز از توصیف عظمت ابعاد شکوه اجتماعی است که شما پیروان بی‌شمار حضرت روح الله در برنامه‌های **سی و ششمین سالگرد بزرگداشت رهبر کبیر انقلاب اسلامی** آفریدید. گرما و ناملایمات طبیعی، مشکلات معیشتی و ناترازی‌ها، التهاب‌ها و تلاطم‌های سیاسی جهانی، تحریم‌ها و تهدیدهای واقعی دشمنان و تبلیغات چهل و چند ساله شبانه روزی آمریکا و چند دولت غربی زخم خورده از انقلاب اسلامی هیچ‌یک مانع از آن نشدند تا بار دیگر در موسم گردهمآیی سالانه ملی ایران در شب و روز چهاردهم و پانزدهم خرداد شاهد حضور خیره کننده صدها هزار زن و مرد ایرانی در گرداگرد مضجع نورانی **حضرت امام خمینی** (سلام الله علیه) در فضای وسیع رواق‌ها و فضاهای گسترده صحن‌ها و محیط پیرامونی حرم مطهرش باشیم.

به گواهی هزاران خبر و تصویری که منتشر شده است این مراسم در سال‌جاری علیرغم همه مخاطرات و موانع، به گونه‌ای باورنکردنی بسیار متراکم‌تر، منظم‌تر و برجسته‌تر از قبل برگزار گردید. اینچنین بود که این اجتماع بزرگ مناسبترین فرصت زمانی و مکانی را برای آگاهی بخشی **رهبر معظم انقلاب اسلامی** نسبت به مبرم‌ترین نیازهای شناختی از اندیشه و **راه امام خمینی** در شرایط حساس کنونی فراهم ساخت.

ارائه بازتفسیری نو از تأکید بر تدبیر و عقلانیت در اندیشه و رفتار سیاسی امام خمینی با تکیه بر اصل بنیادین «**استقلال ملی**» در گفتمان امام خمینی که جهت گیری سایر اصول خط امام را همچون «**مقاومت**» و «**استقامت**» آشکار می سازد، از برکات این حضور عقلانی و معنوی عظیم بود چنانکه همین نیازسنجی دقیق روز و زمانه بود که بخش مهم دیگر سخنان کشتیبان انقلاب اسلامی به اعتراف عموم تحلیلگران، به ارائه منطقی‌ترین بیان مستدل از چگونگی و چرایی حقانیت ملت ایران در موضوع دسترسی علمی و عملی نظام جمهوری اسلامی ایران به دانش هسته‌ای و فرآیند غنی سازی و مراحل مختلف آن اختصاص یافت و در حقیقت این بیان دقیق و کامل، مسیر عقلانی نیل به توافقی پایدار در این زمینه را ترسیم نمود.

ستاد مرکزی بزرگداشت حضرت امام خمینی(س) به رسم معهود سالانه وظیفه می‌داند مراتب قدردانی خویش و همچنین مراتب تشکر آیت الله سید حسن خمینی یادگار حضرت امام و اعضاء بیت شریف امام راحل را از حضور خالصانه یکایک زائران شرکت کننده، بیانات حکیمانه **رهبر فرزانه انقلاب اسلامی حضرت آیت الله العظمی خامنه ای مدّ ظله العالی**، حضور تمامی مسئولین و مقامات عالی نظام جمهوری اسلامی خصوصاً از **جناب آقای دکتر پزشکیان ریاست محترم جمهور** که با سخنرانی عالمانه و قاطع خود در حرم مطهر و شب چهارده خرداد بر پیروی از آرمان‌ها و اهداف بلند حضرت امام تاکید نمودند، از مراجع عالیقدر و علما و روحانیون معزز و خانواده معظم شهداء و ایثارگران، ریاست و نمایندگان محترم مجلس شورای اسلامی، ریاست و اعضاء محترم قوه قضائیه، اعضاء محترم شورای نگهبان و مجلس خبرگان رهبری، دفتر مقام معظم رهبری، رئیس و اعضاء محترم مجمع تشخیص مصلحت نظام، نماینده ویژه ریاست محترم جمهوری در ستاد بزرگداشت وزیر محترم کشور جناب آقای دکتر مومنی و جناب آقای دکتر ساجدی نیا، کمیته محترم اجرایی، کمیته محترم امنیت و ترافیک، وزارتخانه های محترم امور خارجه، نفت، جهاد کشاورزی، نیرو، دفاع و پشتیبانی نیروهای مسلح، راه و شهرسازی، دادگستری، بهداشت درمان و آموزش پزشکی، اطلاعات، اقتصاد و دارایی، ورزش و جوانان، علوم تحقیقات و فناوری، صمت، آموزش و پرورش، کار و امور اجتماعی، فرهنگ و ارشاد اسلامی، میراث فرهنگی، گردشگری و صنایع دستی، سفرا و وابستگان نظامی خارجی مقیم جمهوری اسلامی، سازمان انرژی اتمی، جمعیت هلال احمر، کمیته امداد، سازمان برنامه و بودجه، دانشگاه آزاد، اتاق اصناف ایران، استانداران و فرمانداران سراسر کشور خصوصاً تهران، معاونت امنیتی و انتظامی وزارت کشور آقای پور جمشیدیان، سپاه ستاد کل نیروهای مسلح، پاسداران انقلاب اسلامی، ارتش جمهوری اسلامی ایران، فرماندهی انتظامی جمهوری اسلامی، بسیج مستضعفان، به ویژه فرمانده قرارگاه شهید فهمیده سردار حسن زاده و اعضاء آن، سپاه ولی امر، سپاه انصار المهدی، سپاه محمد رسول الله و سپاه سیدالشهداء و کمیته آماد و پشتیبانی قرارگاه، پلیس راهور، ریاست بنیاد مستضعفان، ریاست ستاد اجرایی فرمان حضرت امام، بنیاد شهید و امور ایثارگران، شهردار محترم تهران و مناطق ۲۲ گانه و سازمان‌های وابسته، سازمان بهشت زهرا، شرکت اتوبوسرانی، تاکسیرانی و مترو تهران و حومه، بیمه مرکزی، بانک مرکزی، دبیرخانه مناطق آزاد، کمیته فرهنگی و کلیه مراکز تبلیغاتی خصوصاً صدا و سیما، خبرنگاران داخلی و خارجی، مطبوعات، رسانه ها و فضای مجازی، سازمان تبلیغات اسلامی، شورای هماهنگی تبلیغات، شورای سیاست گذاری ائمه جمعه، سازمان اوقاف و امور خیریه، روابط عمومی و ستاد خبری ستاد بزرگداشت، موسسه تنظیم و نشر آثار حضرت امام، مدیران و کارکنان آستان مقدس امام و تمامی برگزار کنندگان مراسم در سراسر کشور، کلیه مسئولان، وزارتخانه ها، سازمان‌ها و نهادها که با حضور در حرم مطهر و حسینیه جماران با آرمان‌های امام تجدید پیمان نمودند، ریاست و اعضاء ستاد خارجی به ویژه میهمانان عزیز خارجی که از کشورهای مختلف جهان با شور و اشتیاق خاصی در مراسم شرکت نمودند، نمایندگان محترم ادیان الهی و از کلیه برگزار کنندگان مراسم در خارج از کشور اعلام می‌نماید.

ستاد مرکزی بزرگداشت حضرت امام خمینی (س)

شناسه آگهی: ۱۹۴۷۳۴۷

م الف / ۹۳۴