آرمان ملی

روزنامه صبح ایران

شماره ۱۵۹۳

یکشنبه

۱۸ • ۰۴ • ۱۴۰۲

۲۰ ذی‌الحجه ۱۴۴۴

۰۹ جولای ۲۰۲۳

قیمت: ۱۰۰۰۰ تومان

armanmeli.ir

رئیس جمهور دستور داد:

تعیین فرصت یک هفته‌ای برای رفع مشکل متقاضیان تسهیلات مسکن

صفحه ۲

جلب رأی به قیمت زیر پا گذاشتن خط قرمزهای دیروزشان

دیروز تتلو؛ امروز بدنساز

عکس عجیبی از باهنر در کنار بدنسازان منتشر شد

چرا ارزشی‌ها به تغییرات ارزشی جامعه اذعان نمی‌کنند

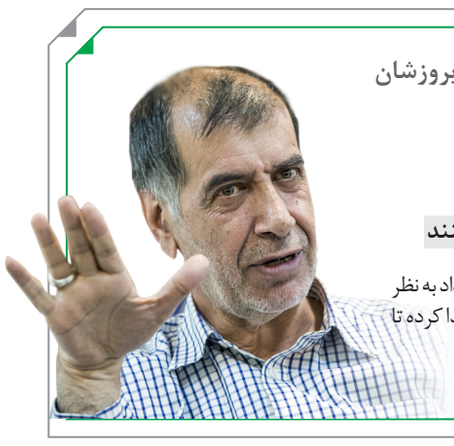

آرمان ملی: پس از اتفاقاتی که در ماه‌های اخیر در کشور رخ داد به نظر می‌رسد عقلانیت برای مدیریت چالش‌های کنونی افزایش پیدا کرده تا تعارضات را به قرابت‌های فکری و سیاسی نزدیک کند...

صفحه ۳

بررسی موضع رسانه‌های دلواپس در خصوص مشارکت اصلاح‌طلبان و انتخابات

اصلاح‌طلبان؛ دو دسته شوید!

- حسین کاشفی در گفت‌وگو با «آرمان ملی»: اصولگرایان به‌دنبال عدم حضور اصلاح‌طلبان در انتخابات هستند
- مدیر کل سیاسی وزارت کشور: با توجه به اینکه جبهه‌های سیاسی طبق قانون از احزاب دارای پروانه فعالیت تشکیل و خانم منصوری نیز از حزب اتحاد ملت در جبهه فوق عضویت دارد، ابتدا باید آخرین وضعیت پروانه فعالیت حزب اتحاد ملت مورد بررسی قرار گیرد

صفحه ۳

در گفت‌وگوی «آرمان ملی» با محمد کشتی آرای، کارشناس بازار طلا و سکه بررسی شد

تحلیل قیمت‌های جهانی و داخلی طلا و سکه و آینده بازار

عوامل سیاسی قیمت جهانی طلا را تحت تاثیر قرار می‌دهد

تاثیر بحران انرژی در قیمت طلا

صفحه ۷

۲ مامور فراجا شهید شدند؛ ۴ تروریست به هلاکت رسیدند

جزئیات حمله تروریستی زاهدان

- گروهک تروریستی موسوم به جیش‌العدل مسئولیت حمله تروریستی را به عهده گرفت

صفحه ۲

«آرمان ملی» به بررسی واکاوی پرونده میدان گازی آرش می‌پردازد؛

ریشه‌های اختلاف ۶۰ ساله

- سخنگوی کمیسیون انرژی مجلس شورای اسلامی: این میدان گازی حق مسلم ایران و نسل‌های آینده است و به هیچ عنوان در پیگیری حقوق خود در این زمینه کوتاه نخواهیم آمد که البته این مهم در گام نخست در چارچوب رایزنی‌ها و تصمیمات دیپلماتیک عملیاتی خواهد شد

صفحه ۴

«آرمان ملی» استراتژی غربی‌ها در برابر تهران را بررسی می‌کند

توپ در زمین ایران است؟!

- ایران باید مسیر جدیدی را باز کند که بر مبنای آن نه گروسی بتواند از عدم رضایت در همکاری با ایران سخن بگوید و نه غربی‌ها بتوانند پالس منفی بر فضای به وجود آمده بعد از مذاکرات عمان ارسال کنند

صفحه ۲

معاون گردشگری استان تهران: پروانه فعالیت ۱۶ شرکت خدمات مسافرتی و گردشگری لغو شده است

تعلیق و تعطیلی ۱۰۶ شرکت خدمات مسافرتی و گردشگری

صفحه ۹

سخن روز

دولت به مردم واقعیات را بگوید

سید مصطفی هاشمی طبا
فعال سیاسی

هر کس که می‌خواهد برای فرد یا گروهی تبلیغ کند رو به جمله بندی و جمله سازی می‌آورد و در آن مسیر جریان و یا فرد خاصی را مورد حمایت‌های خاص خود قرار می‌دهد و چندان هم مشکل نیست...

صفحه ۲

یادداشت

مدیریت تنش‌ها

مرتضی مکی
تحلیلگر مسائل بین‌الملل

متاسفانه روند تحولات، تحرکات و رایزنی‌هایی که انجام می‌شود، نشان می‌دهد قرار نیست تفاهم یا توافقی انجام شود که جمهوری اسلامی از نتیجه آن توافق یا تفاهم به بحث لغو تحریم‌ها...

ادامه در همین صفحه

صد میلیارد برای چه؟

مجید ابهری
جامعه‌شناس و رفتارشناس

همین چند روز پیش قرار بود برای یک نقل‌وانتقال معمولی ۱۰۰ میلیارد تومان ناقابل رد و بدل شود. این مقدار حقوق چند سال یک استاد دانشگاه است که عمر و جوانی‌اش را صرف تحصیل و تحقیق کرده است؟ یک پلیس یک پزشک یک کارمند تا پایان عمر کارمندی‌اش موفق می‌شود حتی یک دهم این پول را به‌دست بیاورد؟ مبادا کسی بگوید چرا جوانان ما افسرده شده و یا معتاد می‌شوند یا خودکشی کرده و یا دل به دل زده ریسک فرار به ینگه دنیا را بجان می‌خرد؟ صد میلیارد تومان در ۲۴ ماه هر ماه چقدر می‌شود؟ قصدم خدای ناکرده اهانت به ورزشکاران و فوتبالیست‌های شریف نیست ولی انصاف و اندیشه منصفانه نیز بسیار ضروری و لازمست.

چندهزار جوان دبیرستانی عشق رسیدن به‌اینگونه مبالغ داشته و با این رویاها قید درس و مشق را زده و در زمین‌های خاکی و چمن به‌دنبال توپ می‌دوند بلکه بتوانند تبدیل به این ستاره‌ها شوند؟ در دنیا و تاریخ چند مسی و چند رونالدو و چند امثال این دروازه‌بان ایرانی وجود دارند؟ کدام دارو و کدام درمان توسط این مافوق ستارگان کشف و تولید شدند. ممکن است برخی از افراد ما را محکوم به تنگ نظری و بخل وحسادت کرده و در قبال این مبلغ هنگفت ما را به صفات ناخوشایند محکوم نمایند. بعضی از ما ساده اندیشانه به‌دنبال مافیا در صنعت بوده تصور می‌کنیم با انحلال یا تغییر آنها مسائل حل و فصل می‌گردد اما این اندیشه خیلی ساده اندیشانه است چرا که درهر جا که پول بادآورده و انبوه وجود دارد مافیا فورا در آنجا رسوخ کرده و شاخه‌های متعدد آن گسترش می‌یابد و تا به‌خود بیاییم زنجیره مافیا به افق آسمان‌ها رسیده و ما را محاصره نموده است.

پیام تسلیت رئیسی

رئیس‌جمهور در پیامی درگذشت مادر بزرگوار شهیدان والامقام سید علی‌اکبر و سید حسین سجادی و مادر همسر شهید والامقام محمد صالحی را به مردم شهید پرور استان مرکزی و به ویژه خانواده محترم آن مرحومه تسلیت گفت. متن این پیام به شرح زیر است: درگذشت حاجیه خانم رقیه سلطان ستوده مادر بزرگوار شهیدان گرانقدر سید علی‌اکبر و سید حسین سجادی و مادر همسر شهید والامقام محمد صالحی، موجب تألم خاطر شد. این بانوی مومنه و اسوه مقاومت و صبوری که فداکاری و ایثار را با شیرینی عشق به ائمه اطهار(ع) در جان فرزندان خود پرورانده بود، الگوی درخشانی برای همه مادران شجاع و آزاده این مرز و بوم است. این‌جانب مصیبت وارده را به مردم شهیدپرور استان مرکزی و به ویژه خانواده محترم آن مرحومه تسلیت می‌گویم و از درگاه ایزد رحمان برای ایشان رحمت واسعه الهی و همجواری با فرزندان شهیدش و برای عموم بازماندگان صبر و اجر مسئلت دارم.

مدیریت تنش‌ها

ادامه یادداشت

...یا کاهش تحریم‌ها دست پیدا کند. بعد از دست دادن فرصت‌های متعددی که برای احیای برجام انجام شد به نظر می‌رسد همه طرف‌ها از جمله جمهوری اسلامی ایران و آمریکا و اروپا به یک نتیجه مشترک رسیده‌اند و آن اینکه تنش میان خودشان را مدیریت کنند. آنچه برای آمریکا و اروپایی‌ها خیلی مورد توجه قرار دارد، حفظ وضع موجود است بدون اینکه بخواهند تنش‌ها از آن مرحله بالاتر برود. به خاطر همین هم روی موضوع تداوم تحریم‌های موشکی تاکید دارند.

دولت‌های اروپایی به سمت اسنپ بک نرفتند به خاطر اینکه می‌دانند هرگونه بازگشت تحریم‌ها می‌تواند تبعات غیرقابل پیش‌بینی داشته باشد. به همین دلیل ضمن اینکه مخالفت خودشان را نسبت به لغو تحریم‌های ایران در ماه اکتبر اعلام کردند همچنان بر دیپلماسی و مذاکره و رایزنی با ایران تاکید می‌کنند. هم آمریکا و اروپا البته تقسیم کاری در این زمینه انجام داده‌اند. بعد از اینکه آقای رابرت مالی از مقام خودش کنار گذاشته شد، تیم شورای امنیت ملی آمریکا پرونده ایران را در دست گرفته و جک سالیوان، مشاور امنیت ملی آمریکا خیلی تندتر از آنتونی بلینکن، وزیر خارجه است. در اروپا به همین ترتیب مخالفان عادی سازی روابط با ایران هم اکنون دست برتر دارند و شاهد بودیم که انگلیسی‌ها تحریم‌های جدیدی را علیه جمهوری اسلامی ایران اعمال کردند. معمولا اتحادیه اروپا نیز پیرو تحرک انگلیسی‌ها، تحریم‌های جدیدی را اعمال خواهند کرد و تاکنون چندین بسته تحریم علیه ایران به اجرا گذاشتند و قرار هم نیست این تحریم‌ها لغو بشود. ایران بعد از اینکه فرصت‌های احیای برجام را از دست داد، از اینکه حداقل گشایش‌هایی در جهت اینکه بتواند صادرات نفت خودش را انجام دهد و بخشی از پول‌های بلوکه شده‌اش بازگردد، استفاده بهتری می‌تواند بکند تا اینکه بخواهد به سمت تنش با غرب پیش برود. چرا که به هر حال هرگونه افزایش تنشی میان ایران وغرب قطعا تبعات اقتصادی برای ایران به دنبال خواهد داشت به همین دلیل در واکنش ایران به موضع گیری‌های اخیر دولت‌های اروپایی در خصوص تداوم تحریم‌های موشکی و تاکید آمریکایی‌ها مبنی بر اینکه برجام روی میز کار آنها در اولویت قرار ندارد، واکنش جدی در قبال این موضع گیری‌ها نشان نداده و به نظر می‌رسد با مذاکرات علنی و پنهانی که در حال انجام است طرفین به دنبال مدیریت تنش میان خود هستند تا از هرگونه احتمال درگیری یا بحرانی شدن روابط ایران و غرب جلوگیری کنند. درحقیقت مجموعه موضع گیری‌ها یا اقدامات عملی که جمهوری اسلامی نشان داده گویای این است که در این مرحله تصمیمی مبنی بر افزایش غنی‌سازی بیش از ۶۰ درصد ندارد. پیش از این مقامات ایران تاکید کرده بودند که قصدی در اینباره ندارند و وقتی چنین موضع گیری نشان می‌دهد، قطعا موضوع خروج از ان‌پی‌تی نیز در مرحله فعلی وجود ندارد. هرگونه موضع گیری مبنی بر اینکه بخواهد از ان‌پی‌تی خارج شود یک موضع گیری انتحاری است و در واقع دیگر چیزی برای تعامل و مذاکره و گفت‌وگو با غرب وجود نخواهد داشت. زمان، زمان تشدید تنش و بحرانی شدن اوضاع نیست.

جنگ دریای سیاه و تهدید امنیت غذایی

حامد روشن‌چشم
کارشناس مسائل سیاسی

آغاز جنگ میان روسیه و اوکراین فصل جدیدی از مناسبات جهانی و تنش‌های راهبردی را به همراه ابهامات جدی شکل داد. به گونه‌ای که به جرات می‌توان گفت، این جنگ نوعی جنگ جهانی جدیدی است که برخلاف ژئوپلیتیک محصور به دریای سیاه، مرزهای آن اقصی نقاط جهان را در نوردیده است. از زمان شروع جنگ در دریای سیاه همواره دو موضوع اصلی تحت تاثیر قرار گرفتند؛ ابتدا انرژی و دوم غلات.

به گونه‌ای که یکی از معضلات اساسی غرب، بحران انرژی به خصوص تامین آن در بوران سخت زمستان بود. با این وجود، غرب به خصوص اتحادیه اروپا توانست به هر ترتیبی که شده بود و با کمک گرفتن از متحدان خاورمیانه‌ای خود از این بستر تهدید خارج گردد. از طرفی دیگر، کاهش تولید و صادرات غلات از دو هاب اصلی جهانی یعنی روسیه و اوکراین به طور مستقیم تهدید کننده امنیت غذایی و ایجاد بحران غذایی را هشدار می‌داد که بارها از سوی سازمان ملل متحد مطرح شده بود. با این وجود، توافق سه‌جانبه بین روسیه، ترکیه و اوکراین سال گذشته در نشست استانبول باعث شد تا مسیر ترانزیتی مورد توافق با واسطه‌گری ترکیه بتواند بحران غلات را به طور موقت حل کرده و این محصول مهم را به دست کشورهای مصرف کننده برساند. اکنون شرایط جدیدی بر معادلات نظامی دریای سیاه حاکم شده است، کمک‌های تسلیحاتی و مالی گسترده غرب به اوکراین برای مبارزه با روسیه، شورش داخلی گروه نظامی واگنر علیه ارتش روسیه که بر اساس نظر کارشناسان توسط سیستم‌های اطلاعاتی غربی طراحی شده بود و اقدامات تهاجمی اوکراین در قالب ضد حمله باعث شد تا استراتژی مقابله روسیه طیفی از اقدامات تهاجمی نظامی و غیر نظامی را برای افزایش فشار بر رقبا و دشمنان شامل گردد.

گفته‌های سخنگوی کرملین در خصوص عدم توجیه صادرات غلات از دریای سیاه و ابتکار عمل برای صادرات این محصول مهم توسط خود روسیه بیانگر شوک جدید به غرب به خصوص اوکراین است. به طوری که این تصمیم باعث شد تا شخص زلنسکی به استانبول سفر کرده تا رجب طیب اردوغان را برای ادامه صادرات غلات ترغیب کند. این در حالی است که ناتو با افزودن فنلاند و تلاش برای عضویت سوئد در این پیمان نظامی به دنبال تنگ کردن حلقه محاصره خود در برابر روسیه است. به نظر می‌رسد که تصمیم روسیه برای جلوگیری از صادرات غلات باعث ایجاد فشار مضاعف بین‌المللی علیه این جنگ خواهد شد و بی‌تردید نظم بین‌المللی به چالش کشیده شده و با توجه به تصرفات روسیه در عمق خاک اوکراین، برتری قابل توجهی برای روسیه محسوب می‌گردد.

ازاین رو، چالش‌های جدید وضعیت مبهمی را در برابر جهان قرارداده و هر آن امکان خارج شدن این جنگ از کنترل طرفین وجود دارد. در نهایت اینکه، معادلات جدید بین‌المللی در برابر جنگ دریای سیاه باعث ایجاد چالش‌های جدی علیه دولت‌های ضعیف منطقه‌ای و بین‌المللی از بابت افزایش تورم اقتصادی و تهدید امنیت غذایی می‌گردد که این خود اثرات اجتناب‌ناپذیر و نامطلوبی را بر تداوم توسعه، گسترش صلح، تقویت کشورهای ضعیف و امنیت جهانی ناشی از برآشفتن آنان را نمایان می‌کند.

انتخابات باید نتیجه بخش باشد!

امید فراغت
روزنامه‌نگار

گزاره تفاوت انسان‌ها در انتخاب‌هایشان است، در فضای سیاست، اقتصاد، فرهنگ و... مصداق دارد. جامعه امروز ایران انواع و اقسام انتخابات را پشت‌سر گذاشته است. بنابراین پیام واقعیت‌های امروز مملکت در عرصه اقتصاد، معیشت، سیاست و... چیست؟ اگر از یک ناظر بیرونی یا بی‌طرف پرسیده شود چرا بعد از پشت‌سر گذاشتن این حجم از انتخابات ریاست‌جمهوری، مجلس، شورا و... وضعیت امروز رقم خورده است؟ بدون درنگ پاسخ می‌دهد، حتما مردم انتخاب‌های خوبی انجام نداده‌اند! در همه جای دنیا منتخبین مردم در تمام عرصه‌ها، پاسخگوی اقدام و عمل‌های‌شان هستند. نکته مهم این‌که آیا منتخبین صندوق‌های رای جمهوری‌اسلامی، نسبت به عملکردشان و نتیجه‌ای که تولید کرده‌اند، پاسخگوی ملت ایران بوده‌اند؟ چندین دوره است که منتخبین آرای عمومی بعد این‌که نتوانستند، شعارهای انتخاباتی‌شان را محقق کنند پیوسته و مداوم گزاره نگذاشتند کار کنیم را بیان می‌کنند! قاعدتا این پرسش مطرح می‌شود که درد و دردها چیست؟ مگر می‌شود علت ناکامی همگی‌شان یک پاسخ مشابه داشته باشد. سال‌هاست که نقادان و منتقدان دلسوز، صحبت از برگزاری انتخابات رقابتی‌تر می‌کنند. انتخاباتی که همه مردم با سلایق و دیدگاه‌های مختلف، نماینده دیدگاه‌های‌شان را داشته باشند.

متاسفانه درد بزرگ این است مگر می‌شود ملتی تجربه انواع و اقسام رئیس‌جمهورها، مجلسی‌ها و شورایی‌ها را داشته باشد اما مشکلات خرد و کلان‌شان نه تنها حل، بلکه روز به روز شکل پیچیده‌تری به خود بگیرد؟ وقتی ملت ایران طعم و مزه موفقیت و مطلوبیت تعدد در انتخابات را نچشیده و پیوسته در موقعیتِ سخت‌تری نسبت به گذشته قرار می‌گیرند، آیا نباید تغییر روشی صورت بگیرد؟ انتخاباتی که تا به امروز نتوانسته مشکلات جامعه ایران را حل کند. قاعدتا باید مورد بازنگری قرار بگیرد! اما نکته اینجاست شورای نگهبان با توجه به جایگاه قانونی و فقهی خود با تشخیص مشکلات جامعه، آنانی که توان دارند را برای حل مشکلات مملکت، احراز صلاحیت می‌کند. بنابراین به عنوان مرجعی که قدرت تشخیص دارند بهتر است پاسخ بدهند چرا احراز صلاحیت‌شدگان‌شان نتوانسته‌اند، تولید رضایت عمومی کنند؟ قاعدتا شورای نگهبان وقتی چنین تشخیصی دارند که کدام کاندیدا می‌تواند جامعه را به سر منزل مقصود برساند، می‌توانند نقص و کاستی‌های عدم تحقق اهداف و شعارهای احراز صلاحیت شدگان‌شان را تشخیص بدهند. چرا که برای جامعه آگاه شده ایران امروز، میوه‌های درخت و محصولات درختان برای‌شان بسیار مهم شده است و به تعبیری درخت بی‌میوه را به مثابه چوب خشک می‌بینند! صدها سال هم زیر درخت کاج و چنار باشید، آن درختان میوه نمی‌دهند. سایه‌ها خنک کننده هستند اما هیچ بشری را از گرسنگی، سیر نمی‌کند!

آگاهی بدون توقف

هر روز هفته و هر ساعت از شبانه روز با تازه‌ترین اخبار، تحلیل‌ها و ویدئوها در رسانه‌های آنلاین آرمان ملی

armanmeli.ir

armanmeli

@armanmeli

armanmeli

آرمان ملی