آرمان ملی

روزنامه صبح ایران

شماره ۱۷۵۷

دوشنبه
۰۹ ● ۱۱ ● ۱۴۰۲
۱۷ رجب ۱۴۴۵
۲۹ ژانویه ۲۰۲۴
قیمت: ۱۰۰۰۰ تومان

armanmeli.ir

رئیس قوه قضائیه:

از حاکمیتی شدن جشن پیروزی انقلاب جلوگیری شود

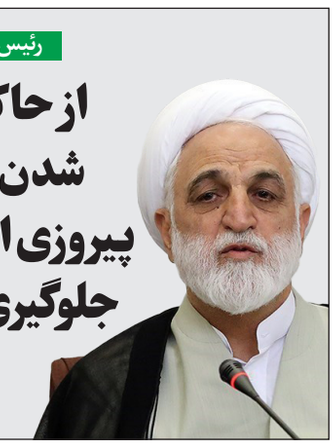

صفحه ۲

در آستانه انتخابات از سوی اصولگرایان صورت می‌گیرد؛

لیست اصلاح طلبان در جیب اصولگرایان

محمود میرلوحی در گفت‌وگو با «آرمان ملی»: اصلاح طلبان تایید شده آیا به اندازه‌ای هستند که بتوان لیست ارائه کرد

صفحه ۳

کارشناسان در گفت‌وگو با «آرمان ملی» افزایش بودجه صدا و سیما را بررسی کردند

عملکرد؛ ریزش مخاطب بودجه؛ افزایش ۳ برابری

صفحه ۳

حسن بهشتی‌پور در گفت‌وگو با «آرمان ملی» مطرح کرد:

مواضع متفاوت چین

ممکن است شرایط منطقه خطرناک‌تر شود

صفحه ۶

اصولگرایان درگیر معرفی سرلیست

اصولگرایان و وحدت؛ دو خط موازی

آرمان ملی: برنامه انتخاباتی اصولگرایان چیست و آیا سرلیست آنها مشخص شده است؟ انتخابات پیش‌رو نیز شواهد حکایت از همان روال پیشین دارد و برخی طیف‌های اصولگرایی در مسیر سهم‌خواهی قرار گرفته‌اند. در این میان به‌نظر می‌رسد «سرلیستی» اصولگرایان نیز محور اصلی این سهم‌خواهی باشد، ۳۲ روز مانده به انتخابات مجلس دوازدهم، چهار نام برای سرلیستی فهرست‌های انتخاباتی مطرح است، نام‌هایی که در عرصه سیاست ایران آشنا هستند.

صفحه ۲

فرشاد مومنی در گفت‌وگو با «آرمان ملی»:

فضای تولید کشور ضدانگیزشی شده است

صفحه ۷

پای صحبت الهام فخاری، عضو پیشین شورای شهر تهران؛

درسی که نیاموخته‌ایم

نگاهی روانکاوانه به آتش‌سوزی بیمارستان گاندی

صفحه ۹

«آرمان ملی» ضرورت افزایش قیمت بنزین و پیامدهای احتمالی آن را بررسی می‌کند

سناریوهایی با پایان مبهم برای بنزین

صفحه ۴

سخن روز

چرا این بار چین را واسطه کردند

فریدون مجلسی
کارشناس روابط بین‌الملل

در خبرها آمده است این بار هم آمریکا چین را واسطه کرده است که به ایران پیام بفرستد. پیامی که می‌تواند در ارتباط با منطقه و یا هر موضوع دیگری باشد.

صفحه ۲

یادداشت

عملکردهای انتخاباتی و مواضع رهبری

حسن رسولی
فعال سیاسی اصلاح‌طلب

مواضعی که رهبری انقلاب ابتدای سال و ماه‌ها و هفته‌های اخیر اتخاذ کردند با آنچه امروز با آن مواجه هستیم متفاوت است.

ادامه در همین صفحه

عملکردهای انتخاباتی و مواضع رهبری

ادامه یادداشت

... تاکید مقامات عالیه کشور به ضرورت زمینه‌سازی برای حضور هر چه بیشتر مردم در انتخابات امر جدیدی نیست و همواره طی ۴۵ سال گذشته این راهبرد مطرح بوده و امسال نیز توسط ایشان بازگو شد. اما آنچه با دهه‌های پیشین متفاوت است عدم اهتمام جدی متولیان امر انتخابات چه در حوزه اجرا و چه در حوزه نظارت به فراهم کردن زمینه و اسباب تحقق یک انتخابات پرشور و رقابتی است. طبیعی است که چنانچه با یک بررسی نسبتا دقیق و حرفه‌ای و کارشناسی به موضوع بپردازیم این برداشت را حاصل کنیم که ظاهرا بناست در مقام بیان مواضع و راهبردهای برانگیزاننده و امیدوارکننده بخش مربوط به فراهم کردن تمهید مقدمات انتخابات به رقابتی بدون توجه به این مواضع راهبردی همچنان همانند سال‌های ۹۸ و ۱۴۰۰ در جهت حذف بخش عمده‌ای از نیروها و ظرفیت‌های سیاسی کشور در مسیر تحقق خواسته‌های سیاسی اقلیت اهتمام بورزند. طبیعی است که اگر دنبال تشکیل مجلس قوی، کارشناس، ناظر و حرفه‌ای برای قانونگذاری و نظارت هستیم این مجلس از درون قریب به ۶۰ هزار صندوق رایی متولد خواهد شد که در سراسر کشور روز انتخابات به کار گرفته می‌شود و حاصل شمارش آرای ریخته شده به این صندوق‌ها تعیین کننده ۲۹۰ نماینده مجلس است. زمانی که در فرآیند انتخابات با به کارگیری روش‌های مختلف و با تمسک به قانون جدید بخشی از حقوق مردم اعم از رای دهندگان و انتخاب شوندگان نادیده گرفته شوند طبعا چاره‌ای نیست الا اینکه شاهد یک انتخابات غیر رقابتی باشیم. صرف نظر از آثار و پیامدهای این نوع انتخابات برای جریان‌های سیاسی و فراتر از آن این نحوه عمل نسبتی با استانداردهای جمهوری اسلامی ایران ندارد و فراتر از احزاب و اشخاص آثار و تبعات منفی آن در باب کاهش مسئولیت متوجه کلیت نظام حکمرانی کشور است که متاسفانه آنگونه که در عمل ملاحظه می‌کنیم مورد عنایت نبوده است. لذا در فرصت باقی مانده اگر این روند عملکردها اصلاح گردد و شاهد انتخاباتی رقابتی و معنادار در جهت تشکیل مجلسی قوی و کارشناسی باشیم می‌توان امیدوار بود که شاهد مشارکت بخشی از جامعه در انتخابات و تعیین سرنوشت خود باشیم. اما اگر روند پیش گرفته شده بدینگونه که تاکنون پی گرفته شده پیش رود باید از اکنون اذعان داشت که انتخابات پیش‌رو سردتر و حداقلی‌تر از انتخابات مجلس پیشین خواهد بود و مشارکت بالایی را نخواهیم دید.

انتحار اسرائیل

حسن لاسجردی
کارشناس مسائل بین‌الملل

اخیرا تبلیغات فراوانی در خصوص گشودن جبهه جدید توسط اسرائیل علیه حزب‌ا... و لبنان مطرح شده است اما آنچه مهم است اینکه اسرائیل هم اکنون نیز با حزب‌ا... در نبرد است اما نبردی که محدود، مدیریت شده و حساب شده است. در عین حال آنچه شاید اسرائیل خیلی در جهت آن تلاش می‌کند تبلیغات و فضاسازی است. لذا به نظر می‌رسد که اسرائیلی‌ها چنین کاری نمی‌کنند که جبهه جدیدی از جنگ را باز کنند چرا که هنوز از جبهه قبلی که ضربه خوردند هنوز آنطور که می‌خواستند نتوانستند طرف مقابل را از صحنه به در کنند. اسرائیلی‌ها ماه‌ها حرف از حذف و نابودی حماس را مطرح می‌کردند در حالی که شاهدیم حماسی‌ها هنوز مستقر و برقرارند و به اسرائیلی‌ها صدمه می‌زنند و آنها را به چالش می‌کشند. لذا تصور می‌شود که باز کردن جبهه جدیدی علیه حزب‌ا... یک فضاسازی و تبلیغات است. در عین حال حزب‌ا... نسبت به حماس هم نیروی نظامی منسجم‌تر و هم قابلیت به مراتب بالاتری دارد. لذا چون تجربه سال ۲۰۰۶ و جنگ ۳۳ روزه نیز موجود است به نظر می‌رسد که اسرائیل دست به چنین کاری نخواهد زد. مگر بخواهند دست به انتحار سیاسی بزنند و وارد جنگ علیه نیروی دیگری بشوند که قوی‌تر، منسجم‌تر و دارای قابلیت بیشتری است. آنچه اکنون مطرح شده نوعی فضاسازی و عملیات روانی و ساختن جنبه تبلیغاتی است که دولت نتانیاهو به دلیل شکست یا عدم موفقیت لازم علیه مردم فلسطین در غزه شرایطش را فراهم می‌کند تا بتواند مقداری مدیریت و مهندسی افکار عمومی در داخل را بگیرد و به نوعی شاید جلوی گروه‌های رقیب و افکار عمومی را بگیرد. چرا که در روزهای اخیر و هفته‌های گذشته تظاهرات‌های مختلفی را داشتیم که توسط خانواده‌های اسرا و مخالفین شکل داده شده بود. لذا دولت اسرائیل اگر بخواهد به نحوی مخالفین را مجاب کند و نگذارد که مخالفین زیاد شوند و فشار حداکثری شود باید بهانه‌ای پیدا کند. بهانه‌ای هم بهتر از جنگ پیدا نمی‌کند که بگویند می‌خواهیم با هر کسی در مقابل ما قرار دارد بجنگیم. لذا حزب‌ا... اکنون یکی از قوی‌ترین دشمنان اسرائیل در نزدیکی این رژیم است و اگر بخواهند چنین جنگ و نبردی را شروع کنند در کنار مرزهای خودشان راحت‌تر می‌توانند اقدام نظامی کنند. اما همانطور که گفته شد همه شرایط در منطقه نشان می‌دهد که اسرائیلی‌ها نمی‌خواهند جبهه جدیدی در منطقه باز کنند. مگر اینکه نتانیاهو و دولتش بخواهند انتحار سیاسی و خودکشی کنند که شاید در آن صورت این اتفاق بیفتد.

مقابله با آسیب‌های اجتماعی

مجید ابهری
آسیب‌شناس

با یک بررسی نظری و محاسبه سرانگشتی می‌توان نتیجه گرفت که اکثریت غالب جرایم چه در مسیرهای مالی و چه در راستای جنایی ناشی از ضعف تربیت و فقدان مدیریت رفتاری ما انسان‌هاست. والدین به عنوان اولین مربیان تربیتی و نخستین الگوهای رفتاری معمار اصلی تربیت و رفتار ما هستند. هرگونه کاستی در مصالح تربیتی ما اعم از گفتار و رفتار و بنای رشد شخصیت ما را به تاخیر می‌اندازند. نشستن و برخاستن خوردن و آشامیدن اجزای تربیتی ما بوده و ریتم رشد یا توقف آن را تنظیم می‌نمایند. از بدو ورود به جامعه بیرون از خانه بازی به عنوان شغل و حرفه ما و اسباب بازی اعم از تفکیک جنسیتی به عنوان ابزار کار ما تا حدود قابل توجهی نشانگر قریحه و ذوق هنری ما خواهد بود. پیمان‌های مشترک دوستی در دوران سنی مختلف می‌توانند نشان دهنده نقاط مشترک فکری ما یا وجوه تمایز و تفکیک سلایق ما خواهند بود. گام بعدی فصل ورود به مدرسه و آغاز کسب دانش ما خواهد بود. دوستان جدید آموزگاران تازه در محیطی فرا خانه ما را احاطه کرده گام به گام ما را بالا می‌برند. تا چشم به هم بزنیم از محیط درس و مشق جدا شده و دانشگاه دالان ورود ما به جامعه می‌شود. حرفه آموزی ما را به سوی واقعیات برده و کم کم زندگی را به ما می‌آموزد. پیدا شدن موهای سفید برسر و چین و چروک بر صورت وزش نسیم پاییزی را به ما یادآوری می‌نماید. با اندک جابه جایی خانواده محاصره‌مان کرده و زنگ بارش رحمت را گزارش می‌دهد. با اندکی دقت و امعان نظر به این نتیجه می‌رسیم که در هر قسمت از زندگی علاوه بر روندی نوظهور در ترقی و رشد و یا شکست و تلخکامی کلاس جدیدی از رفتار آغاز می‌کنیم. گاهی کوچک‌ترین اخم خشمگینمان ساخته و به واکنش‌های شدید وادارمان می‌سازد. زمانی تبسمی ساده و آرام ما را به شادترین خنده‌ها وادار می‌سازد. گاهی کوچک‌ترین کم توجهی به خشم و فریاد وادارمان می‌نماید. گاهی به خاطر جای پارک خودرو مرتکب قتل شده در کنار بستن دفتر حیات یک انسان دیگر ناباورانه بسوی مرگ گام برمی‌داریم. چرا؟ غیر از ضعف ارکان تربیتی و فقدان مهارت‌های زندگی چه عواملی تا این اندازه در سرنوشت و مرگ و زندگی ما دخیل است. کاش به جای مباحث بدون ضرورت و درس‌های دور از نیاز، گفتمان‌های اساسی به فرزندان جامعه از زن و مرد آموخته شوند. انبوه زندانیان که نگهداری و مراقبت از آنها هزینه‌های هنگفتی به جامعه تحمیل می‌نماید. آسیب‌هایی که از غیبت سرپرست خانواده چه پدر و چه مادر به بقیه وارد می‌شوند؛ گاهی قابل ارزیابی و سنجش نیستند. چرا نهادهای آموزشی و تربیتی به فکر آموزش مهارت‌های زندگی در سطوح و درجات مختلف نیستند؟ به عنوان یک معلم که چهل سال از عمر خود را صرف پژوهش و تعلیم نموده‌ام؛ صادقانه عرض می‌کنم که ظاهرا خیلی‌ها بسیاری از مفاهیم را فراموش نموده‌ایم. بیایید یکبار دلسوزانه مفاهیم و روش‌های لازم را مرور کنیم.

رئیس جمهور:

اجرای قانون حمایت از جوانی جمعیت ضرورت اجتناب‌ناپذیر است

آرمان ملی: رئیس جمهور ضمن تقدیر از تلاش‌های صورت گرفته از سوی دستگاه‌های مختلف برای اجرای قانون حمایت از جوانی جمعیت، اجرای این قانون را از ضرورت‌های اجتناب‌ناپذیر برشمرد. سیدابراهیم رئیسی در ششمین جلسه ستاد ملی جمعیت که صبح دیروز یکشنبه برگزار شد، اجرای قانون حمایت از جوانی جمعیت را از ضرورت‌های اجتناب‌ناپذیر برشمرد و بر بازنگری آسیب‌شناسانه در اقدامات انجام شده و تداوم تلاش دستگاه‌های اجرایی و نهادهای مربوط برای عمل به وظایف خود در این زمینه تاکید کرد. رئیس جمهور ضمن تقدیر از تلاش‌های صورت گرفته از سوی دستگاه‌های مختلف برای اجرای قانون حمایت از جوانی جمعیت، از دستگاه‌های مسئول خواست با ارزیابی میزان اثربخشی اقدامات انجام شده و ترسیم دقیق مسیر پیش‌رو، امکانات و ظرفیت‌های سازمانی خود را برای اجرای این قانون بسیج کنند. رئیسی با تاکید بر نقش مهم و بسزای فرهنگ‌سازی در موضوع فرزندآوری و جوانی جمعیت، فرهنگ‌سازی غلط در دهه‌های گذشته را از مهمترین دلایل کاهش رشد جمعیت کشور دانست و افزود: برای جبران این آسیب فرهنگی لازم است رسانه ملی، رسانه‌های مکتوب و دیجیتال، آموزش و پرورش و مراکز آموزش عالی و همچنین دستگاه‌های متولی تبلیغات محیطی با تمام ظرفیت خود وارد عمل شوند. «رفع موانع و مشکلات درمان ناباروری»، «تسهیل امر ازدواج با پرداخت به موقع وام ازدواج، اشتغال و مسکن»، «توجه ویژه به ساخت خوابگاه‌های متاهلی در دانشگاه‌ها» و «ایجاد دوره‌های آموزشی مهارت‌های زندگی در آموزش و پرورش و آموزش عالی با هدف کاستن از آمار طلاق» از دیگر نکات و اقدامات موثر در راستای جوانی جمعیت بود که رئیس جمهور در این جلسه به آنها اشاره کرد. رئیس جمهور در ادامه مقابله جدی و بدون مسامحه با پدیده زشت سقط جنین غیرمجاز را از جمله راهکارهای موثر در جلوگیری از کاهش رشد جمعیت عنوان و انجام اقدامات تبیینی و آگاه‌سازی نسل جوان با استفاده از تعالیم دینی و ساخت تولیدات هنری را در این زمینه بسیار موثر دانست. در جلسه ستاد ملی جمعیت همچنین ۶ مصوبه در راستای تسهیل و تسریع در اجرای قانون حمایت از جوانی جمعیت به تصویب اعضا رسید.

قالیباف:

مجلس اصرار دارد در اسرع وقت لایحه عفاف و حجاب به نتیجه برسد

آرمان ملی: رئیس مجلس شورای اسلامی در پاسخ به تذکر رئیس کمیسیون حقوقی و قضایی مجلس گفت: همه ما در مجلس شورای اسلامی در تلاش هستیم تا در اسرع وقت لایحه عفاف و حجاب نهایی شود. حجت‌الاسلام موسی غضنفرآبادی در جلسه علنی دیروز مجلس شورای اسلامی در تذکری با استناد به ماده ۲۲ آیین نامه داخلی مجلس خطاب به رئیس مجلس شورای اسلامی گفت: آقای قالیباف ما نسبت به شما ارادت داریم و می‌دانیم که عده‌ای در تلاش هستند تا شما را تخریب کنند اما اتفاق‌هایی در مجلس دارد رخ می‌دهد که قابل قبول نیست. اکنون اعلام شده که تخلف کمیسیون قضایی مجلس در بررسی لایحه عفاف و حجاب محرز است و دو نامه در این زمینه منتشر شده است. وی افزود: من نمی‌دانم آیا می‌خواهند بگویند آقای قالیباف درمورد عفاف و حجاب پیگیر بوده است اما کمیسیون قضایی پیگیر نبوده است. در مورد نامه اول اولا معاون حقوقی در جلسات کمیسیون حضور نداشت. وی در ادامه اظهار کرد: به خاطر تسریع در انجام کار اصلاحات، ما مصوبه را به شورای نگهبان ارسال کردیم تا نظرات کارشناسان آنها را دریافت کنیم. در این فاصله ما با دولت هماهنگ کردیم تا نظر خود را در خصوص موادی که مشمول اصل ۷۵ می‌شود اعلام کند. برخی‌ها تصور می‌کنند که برنامه‌ای در مجلس شورای اسلامی است تا قبل از برگزاری انتخابات قانون عفاف و حجاب اجرایی نشود، در حالی که ما نمی‌خواهیم حکم خدا حتی لحظه‌ای بر زمین بماند ولو یک ساعت مانده به انتخابات. محمد باقر قالیباف در پاسخ به تذکر غضنفرآبادی اظهار کرد: ما در مجلس شورای اسلامی به طور قطع همه نمایندگان اصرار داریم تا در اسرع وقت طرح عفاف و حجاب نهایی شود در برخی جاها بحث طولانی می‌شود اما ما در مجلس شورای اسلامی چه در کمیسیون قضایی و چه در هیات رئیسه پیگیر این موضوع هستیم تا در اسرع وقت انجام شود. یک ماه اصلاحات در کمیسیون قضایی به خاطر انجام همین هماهنگی‌ها زمان برد اکنون نیز بیش از ۲۵ روز است که بنده به دولت نامه زدم که با اصل ۷۵ موجود در این لایحه موافقت کند اما هنوز به دست ما نرسیده است. رئیس مجلس در ادامه تصریح کرد: ما حتما این موضوع را دنبال می‌کنیم تا به نتیجه برسد.

آگاهی بدون توقف

هر روز هفته و هر ساعت از شبانه روز با تازه‌ترین اخبار، تحلیل‌ها و ویدئوها در رسانه‌های آنلاین آرمان ملی

armanmeli.ir
armanmeli
@armanmeli
armanmeli.ir

آرمان ملی